Impresso em papel de NORDSKOG & C.º — Oslo — Noruega

Correio da Manhã

PROPRIEDADE DE EDMUNDO BITTENCOURT

OMMUNDSEN & C.º LTD. — Fornecedores de papel para o "Correio da Manhã".

DIRECTOR
PINHEIRO DA CUNHA

ANNO XXVII — N. 10.034
RIO DE JANEIRO, SEXTA-FEIRA, 30 DE SETEMBRO DE 1927

LARGO DA CARIOCA, 13
Gerente — V. A. DUARTE FELIX

SERVIÇO TELEGRAPHICO DA ASSOCIATED PRESS (EXCLUSIVO), AGENCIA BRASILEIRA E CORRESPONDENTES ESPECIAES

Viram o corpo de um homem, com capacete de aviador, boiando em pleno oceano

O que se suppõe a respeito da noticia chegada a Narbor Grace

NARBOR GRACE, Terra Nova, 29 (Associated Press) — Dois homens que acabam de regressar a este porto em um barco automovel, noticiam que viram o corpo de um homem, com capacete de aviador, boiando no oceano, proximo daqui, o que tem feito suppor que se trate de qualquer dos aviadores desapparecidos quando tentavam fazer a travessia directa do Atlantico.

LISBOA, 29 (Associated Press) — A's 2 horas e 29 minutos da tarde de hontem foi sentido um tremor de terra em Coimbra, Porto e outras cidades do norte de Portugal, causando o phenomeno ligeiros estragos.

Os responsaveis pela morte do general Carranza

As revelações de um jornalista norte-americano recemchegado do Mexico

A proposito da morte tragica do general Venustiano Carranza, ex-presidente do Mexico, um jornalista norte-americano, ha pouco chegado daquelle paiz, onde residiu onze annos, o sr. F. C. Scoville, que foi ali correspondente da Associated Press, fez as seguintes declarações, que recebemos por intermedio da embaixada mexicana:

"Servindo como correspondente da Associated Press, no Mexico desde 1916 até 1927, conheci

O general V. Carranza

pessoalmente a maioria dos autores desse drama — Carranza, Obregón, Aguilar, Mariel e muitos outros. Acompanhei Obregón, depois da sua fuga forçada no periodo da campanha para a successão presidencial, durante a qual Carranza quiz, em vão, impôr a candidatura de Ignacio Bonillas para seu successor. Pouco tempo antes, eu recusava acompanhar o corpo do governo de Carranza na sua fuga para Vera-Cruz, deante da avançada victoriosa das tropas de Obregón, vindas de Guerrero.

Estava eu justamente na sala de espera de Obregón, no Hotel St. Francis, uns dias depois da sua chegada á cidade do Mexico, no momento em que elle recebeu o telegramma communicando a morte de Carranza e fui o primeiro jornalista a receber a noticia. Obregón ficou surpreso e aborrecido porque havia dado ordens a todos os seus commandantes de tropas que dessem a Carranza todas as garantias, no caso delle ser capturado.

Parti no dia seguinte para o logar da tragedia, Tlascalantongo. Em Berestain, cruzei com o trem que trazia o cadaver de Carranza e os prisioneiros, membros do seu estado-maior, mas prosegui até Necaxa, de onde parti a cavallo, através das montanhas de Puebla, até o ponto onde se dera a morte. Os indios habitantes do local haviam fugido e encontrei intacta a cabana onde Carranza foi morto a bala, quando dormia. Vi os buracos das balas na parede de taboas, justamente no lado onde estava Carranza, e não vi nenhum signal de luta. Nenhuma das outras pessoas que dormiam na mesma cabana foi, ao menos, ferida.

Mais tarde, quando assistia ao interrogatorio official dos prisioneiros da comitiva de Carranza, generaes Juan Barragán e Francisco de P. Mariel, chefe do estado-maior e commandante da Escola Militar, respectivamente, de Carranza — convenci-me ainda mais, de que Carranza foi eliminado por alguem do seu proprio sequito, na esperança de obter as bôas graças de Obregón. O ataque não poderia absolutamente ter sido feito sem a cumplicidade da escolta militar do proprio Carranza. O coronel Herrero, cujo primeiro nome esqueci, que servia sob as ordens de Mariel, foi indigitado autor dos tiros.

Escapa á minha opinião como Obregón possa ser ligado a esse crime! Não acredito que elle soubesse, ao menos, onde Carranza estava, até o momento em que recebeu a noticia da sua morte. Além disso, qualquer pessoa, conhecendo Obregón pessoalmente, sabe perfeitamente que elle é um lutador bom demais para eliminar um adversario vencido e sabe tambem que elle é estadista bastante para não commemorar a sua volta ao poder com o assassinio do seu antecessor.

A verdade é, pois, que Carranza foi assassinado por algum dos seus proprios companheiros, na esperança futil de uma recompensa de Obregón. Essa esperança nunca se realizou porque nenhum deles jámais resurgiu do ostracismo em que todos cairam depois do assassinio.

Aguilar sempre foi inimigo acerrimo de Obregón e sómente a intensidade com que as paixões politicas ardem durante as campanhas presidenciaes do Mexico lhe permittiram resuscitar essa accusação velha e infundada."

As communicações radiotelephonicas entre Londres e os Estados Unidos

Londres, 29 ("Correio da Manhã") — O industrial de radio Lee De Forest, a cuja intervenção do audion se deve a facilidade das conversações radiotelephonicas transatlanticas, apanhou hoje o receptor do Savoy Hotel, desta capital, e perguntou qual era o preço para se falar para os Estados Unidos.

— Ah! E' bastante cara a communicação!, disse-lhe o gerente do hotel.

Lee De Forest, pondo no gancho de novo o receptor, disse:

— Bom. Neste caso, vou telegraphar...

Como o sr. Angel Gallardo, foi recebido em Genova

Genova, 29 (Associated Press) — Chegou a esta cidade o ministro das Relações Exteriores da Republica Argentina, sr. Angel Gallardo, que foi recebido officialmente e saltou em meio de applausos cordiaes da multidão.

A partida de Marconi para os Estados Unidos

Londres, 29 ("Correio da Manhã") — Embarcou hoje na Italia, com destino aos Estados Unidos, o inventor italiano, senador Guilherme Marconi, que vae assistir á Conferencia Telegraphica e Telephonica de Washington, e que inaugurará na America a nova estação de radio pelo seu novo systema de ondas curtas, ligando os Estados Unidos á Inglaterra.

A estação britannica de Dorchester, do mesmo systema, já está prompta e as suas communicações com a Americana de Rocky Point, Long Island, serão restabelecidas breve, com a chegada ali do inventor.

O novo systema facilitará a transmissão do serviço á razão de duzentas palavras por minuto.

Écos da victoria ingleza na Taça Schneider

Os aviadores inglezes receberam em Veneza dois tropheos artisticos

Veneza, 29 ("Correio da Manhã") — O podestá desta cidade, conde Orsi, com toda a solennidade, no Palacio Municipal e falando em nome da Federação Provincial Fascista, entregou aos pilotos inglezes Webster e Worsley, classificados em primeiro e segundo logares na corrida para a disputa da Taça Schneider, dois tropheos artisticos, um de ouro e outro de prata, e aos pilotos italianos e inglezes grandes medalhas de ouro, como recordação do magnifico espectaculo a que Veneza assistiu.

O sub-secretario da Aeronautica britannica, sr. Sassoon, acompanhado dos pilotos, partiu para Londres, e no momento da partida manifestou ás autoridades venezianas a sua gratidão pelo acolhimento que foi dispensado aos inglezes e elogiou calorosamente o valor dos aviadores italianos.

Londres, 29 ("Correio da Manhã") — A recepção que terá aqui o tenente Webster, vencedor, para a Inglaterra, da Taça Schneider, na corrida aerea de Veneza, terá alguma coisa de parecido com o antigo triumpho romano.

O tenente Webster chegará a esta cidade no proximo sabbado, juntamente com os seus companheiros de representação que foram a Veneza.

Os aviadores chegarão em aeroplano, da carreira Paris-Londres, descendo no aerodromo de Croydon ás 2 horas e 30 minutos da tarde. Webster será recebido pelo ministro da Aeronautica e demais membros do gabinete.

Além disto, estão sendo tomadas as necessarias providencias para dispor sobre a enorme multidão de 200.000 pessoas, em torno do aerodromo, a maior massa de povo que até agora ali se reunirá, mesmo superior á que se reuniu por occasião da chegada do aviador Lindbergh.

Na semana vindoura, o governo offerecerá um banquete ao tenente Webster, no Savoy Hotel, seguindo-se o banquete que será offerecido um dia depois pelo Aero Club Real.

Do programma consta tambem a recepção de gala, que será feita ao aviador pela sua cidade natal, Walsall.

Affirma-se com segurança que o heroico aviador britannico será condecorado e talvez lhe seja conferido o titulo de cavalleiro.

O encontro de Primo de Rivera com o chanceller inglez

Madrid, 29 ("Correio da Manhã") — Tem despertado os mais diversos commentarios o encontro em Barcelona entre o primeiro ministro, general Primo de Rivera, e o ministro dos Estrangeiros da Grã-Bretanha, Sir Austen Chamberlain, affirmando porém, as pessôas mais autorizadas, que o objecto desse encontro é a questão de Tanger.

O intercambio telegraphico do Paraguay com o Brasil

Assumpção, 29 (Associated Press) — O presidente Ayala assignará, por estes dias, uma convenção para o intercambio telegraphico com o Brasil, mediante a qual será possivel a communicação directa entre esta capital e o Rio de Janeiro, via Corumbá.

Morreu o inventor do galvanometro do coração

Amsterdão, 29 (Associated Press) — Annuncia-se a morte do professor Einthoven, que conquistou o Premio Nobel de Medicina em 1924. O professor, que nasceu no anno de 1860, tornou-se famoso pelos seus estudos a respeito das funcções do coração e por ter sido o inventor do galvanometro do coração.

Em torno do aproveitamento das quédas do Douro

Os portuguezes ficaram com menos de um terço da totalidade da força das aguas daquelle rio

Lisboa, agosto de 1927. (Communicado epistolar da Agencia Brasileira). — O aproveitamento das quédas do Douro, na parte do seu curso que fronteia a Hespanha e Portugal, tem sido motivo de varias tentativas da parte dos dois paizes.

As tentativas começadas em 1912, recomeçadas em 22 e 23, terminaram sempre por um completo fracasso. A ultima tentativa teve um epilogo que devia servir de emenda ás pretenções hespanholas. Esse epilogo foi a rejeição pura e simples, feita pelo

Primo de Rivera

parlamento portuguez, das condições propostas por Madrid. A lição serviu até á chegada ao poder do general Carmona. A Hespanha não desistiu e encontrou agora a hora propria para levar a agua ao seu moinho, que é a agua do segundo rio da Peninsula Iberica.

A insistencia em aproveitar as quédas do Douro é justificada, pois esse rio fronteiriço tem centenares de metros de desnivel e embora o caudal no estio seja pequeno, dá na peior das hypotheses 900.000 cavallos de força motriz. Não ha na peninsula, e talvez na Europa, tão poderosa força. O obice de todas as negociações foi sempre o regimen de desegualdade que a Hespanha propunha sem a menor justificação. A Hespanha queria sempre reservar-se a parte do leão e, suppondo os estadistas e os technicos portuguezes mais parvos, teimava no seu objectivo.

Primo de Rivera começou a se corresponder com o general Carmona, e as negociações entraram por bom caminho para os hespanhoes.

Lavra grande descontentamento em todas as camadas do paiz, porque, embora a censura não o permitta, sabe-se o bastante para causar sérias apprehensões. Assim, um dos ultimos numeros do "El Sol", traz a copia da publicação official do Ministerio dos Estrangeiros de Hespanha, onde leio que "dos novecentos mil cavallos de força, que as quédas dagua produzem, ficam pertencendo á Hespanha 635".

Desta sorte, nós portuguezes ficamos com menos de um terço da totalidade da força das aguas do nosso rio! Os homens de governo, que assim procedem, jámais terão a consciencia tranquilla.

Outra clausula do tratado é, a meu vêr, ainda mais vergonhosa, pois permitte que a navegação se faça por parte dos hespanhoes até á fóz do Douro.

Isso se chama alienar o territorio patrio.

E', pois, justificada a alarmante opinião do paiz, que, aliás, a dictadura suffoca com a ameaça permanente das suas baionetas.

Écos da tragedia de Boston

Luiza Vanzetti partiu para a Italia levando metade das cinzas do irmão executado

Nova York, 29 (Associated Press) — Partiu para a Italia, hontem á noite, a sra. Luigia Vanzetti, que leva comsigo metade das cinzas de seu irmão Bartholomeu Vanzetti, electrocutado com Sacco em Boston.

As cinzas que Luigia leva para a Italia serão sepultadas na cidade de onde Vanzetti nasceu e a outra metade ficou nos Estados Unidos com a viuva de Sacco.

OS CAPRICHOS DA MODA

O cabello da mesma côr que os vestidos de soirée...

Vienna, 29 (Associated Press) — As senhoras que desejarem estar no rigor da moda deverão, a partir de agora, usar o cabello da mesma côr que os seus vestidos de "soirée" ao que decidiram hoje os dois mil cabelleireiros vindos de todas as partes do mundo e aqui reunidos em uma convenção internacional.

Os delegados que sustentaram esse novo abandono dos estylos orthodoxos até aqui seguidos na composição dos cabellos femininos insistem por dizer que a pintura temporaria não consome muito tempo nem exige muito trabalho, sendo, tambem, de notar que as tintas empregadas para colorir os cabellos serão de tal modo, que facilmente poderão ser lavadas.

A violencia de um tornado

Pelo menos vinte e oito pessoas mortas e varias centenas feridas

St. Louis, Missouri, 29 (Associated Press) — Passou sobre esta cidade um violento tornado, que matou pelo menos sete pessoas e feriu mais de duzentas. Essa ventania, que soprou violentamente esta tarde, causou damnos materiaes em varios pontos.

As ultimas noticias aqui recebidas dizem que pelo menos vinte e oito pessôas foram mortas e varias centenas ficaram feridas pelo mesmo tornado, que tambem passou com identica violencia, varrendo varios pontos de Missouri e do Illinois.

Os estragos materiaes nos outros pontos tambem foram enormes.

E' triste a situação dos operarios na Venezuela

Que sejam restaurados ali os privilegios de paiz livre

Nova York, 29 (Associated Press) — "La Prensa", desta cidade, publica uma carta redigida em termos energicos e assignada pelo sr. William Green, presidente da Federação Americana do Trabalho, dirigida pelo seu signatario e autor ao presidente da Republica da Venezuela.

Nessa carta, o presidente da Federação protesta contra a situação dos operarios na Venezuela e faz fortes accusações ao presidente Gomez, allegando "violações dos direitos naturaes e constitucionaes".

O sr. Green termina a sua carta transmittindo ao presidente venezuelano o pedido do Congresso da Federação no sentido de que sejam restaurados para a Venezuela os privilegios de paiz livre.

Mais um para a lista das victimas da aviação

Bremen, 29 (Associated Press) — O constructor de aeroplanos, sr. Wulf, que desenhára o novo modelo de monoplanos com azas altas, denominado "Pato", encontrou hoje a morte, por ter o seu avião caido desastrosamente, durante um vôo de experiencia.

A causa do desastre não foi ainda estabelecida.

Um acontecimento na alta sociedade londrina

Londres, 29 ("Correio da Manhã") — Casar-se-á amanhã, na Abbadia de Westminster, com o reitor anglicano P. H. Turnbull, Lady Jane Grey.

Miss Grey é descendente da mallograda rainha da Inglaterra do mesmo nome, morta no cadafalso dez dias depois de elevada á dignidade real, por ordem de Maria Tudor, no anno de 1554.

Essa descendente da victima da ambição do duque de Northumberland pertence, pois, á uma antiga familia nobre britannica, notavel ainda pela historia da sua ascendencia.

UMA CRITICA VEHEMENTE DO MOMENTO POLITICO NACIONAL

A omnipotencia do executivo annullou os demais poderes da Republica

FALA, NA CAMARA, O SR. MARREY JUNIOR

O sr. Marrey Junior occupou, hontem, a tribuna da Camara. O representante democratico, numa analyse serena do ambiente politico nacional, proferiu vehemente discurso, sendo, por vezes, bastante aparteado pelos deputados paulistas.

Disse o sr. Marrey Junior:

Sr. presidente, com a apresentação do programma do Partido Democratico Nacional, o eminente sr. Assis Brasil appellou para que ficasse bem accentuada a conhecida formula de Comte: uma transformação moral deve preceder a todo o progresso real; os remedios para os males sociaes não estão simplesmente numa mudança da lei, mas principalmente numa mudança do coração. Os factos, entretanto, demonstram a inexistencia de um ambiente proprio ao desenvolvimento de uma politica de principios, elevada e que fuja ao choque das competições pessoaes, politica como a que promoveu a grandeza do povo inglez, producto do governo por partidos politicos. Ao contrario, como fomos recebidos? Os senhores da situação politica estão imbuidos de que as soluções de todos os problemas nacionaes devem caber aos governos e, esquecidos, talvez, desta quantidade enorme de controvertidas questões politicas, entendem que, no nosso tempo e no nosso meio, só póde haver um partido politico, que é o partido do governo.

O sr. Oswaldo Aranha — Peço licença para dar um aparte. O presidente do Rio Grande do Sul acaba de felicitar o chefe da Alliança Libertadora e chefe do Partido Democratico, actualmente em organização, pela nova senda de sua actividade constructora e humana para nós, com a creação de um Partido Nacional.

O sr. Francisco Morato — E' um bello gesto.

O sr. Moraes Barros — E' uma ressalva que honra sobremodo a politica do Rio Grande do Sul.

O sr. Marrey Junior — Felicito-me com o aparte do nobre deputado pelo Rio Grande do Sul, que demonstra que, pelo menos, no meio desses senhores da situação ainda ha logar para alguem que, com espirito liberal, comprehende os designios dos seus chamados adversarios.

O certo é, porém, que nós, geralmente, fomos recebidos como adversarios e esta mentalidade politica predomina sobretudo no meu Estado, onde a politica é orientada pelo sr. presidente da Republica, que, se não é o que bem se possa dizer um espirito liberal, é, entretanto, innegavelmente, um patriota.

Vimos de um imperio liberal para uma promessa constitucional republicana, nem sempre cumprida, as mais das vezes renegada. Vivemos debaixo da conhecida omnipotencia do Poder Executivo, que é uma consequencia da fraqueza dos demais poderes. "Confirma-se a verdade da lei sociologica de que as evoluções politicas, se operam ora do despotismo para a liberdade, ora da liberdade para o despotismo." Por que? Por falta de educação politico-democratica dos senhores da situação, que se entendem proprietarios das posições politicas, por usocapião, pela do poder posse, ainda que viciosa, neste largo periodo de 38 annos de vida republicana...

O sr. Abner Mourão — Basta a temporariedade das funcções para corrigir o mal de que v. ex. se queixa.

O sr. Adolpho Bergamini — Essa temporariedade é ficticia; a olygarchia é a mesma.

O sr. Marrey Junior — ... porque o regimen não trouxe verdadeiros estadistas, á excepção de Ruy Barbosa, que o deveriam construir; porque os governos no têm tido programmas, nem se pódem considerar taes esses catalogos de suggestões, que são as mensagens presidenciaes, ou os manifestos dos candidatos, sem espirito de conjunto e sem uma vista larga, demorada, da nossa physionomia social, politica e economica dos seus principaes problemas e de suas soluções, como bem o disse Alberto Torres; dahi a resurreição de um aulicismo, que ficaria bem aos ominosos tempos do despotismo franco, concretizado se concretizar nessa fanfarronice de um club, mais ou menos politico, mais ou menos recreativo, do Estado de São Paulo, no momento em que procuramos aperfeiçoar a Republica, renegada por um general illetrado, propondo-se a defendel-a *por la razon ó por la fuerza*...

O sr. Abner Mourão — V. ex. nega ao Club Republicano o direito de fazer o que fez? Onde ficaria o principio de liberdade do pensamento se esse club não pudesse emittir opinião.

O sr. Candido Pessôa — Onde iria parar a Republica, se tivessemos muitos generaes eguaes a esse?

O sr. Adolpho Bergamini — O aparteante nega o direito de critica aos actos desse club?

O sr. Abner Mourão — Absolutamente. A liberdade que nós queremos é essa: a liberdade do pensamento.

O sr. Marrey Junior — ... dahi a ser a historia republicana, senão ainda de Alberto Torres, em seu conjunto, em seus varios interesses, não tem sido mais do que uma jornada de marchas e contra-marchas, de experiencias e de retrocessos; porque ha um abandono evidente dos deveres civicos, creando a abstenção e essa, por sua vez, gerando uma minoria governamental turbulenta, e as mais das vezes sem escrupulo, que constitue um elemento de oppressão á maioria da nação...

O sr. Abner Mourão — E' um paradoxo.

O sr. Marrey Junior — ... e, sobretudo, munida de verdadeira e absoluta irresponsabilidade, phenomeno altamente alarmante, que devemos combater a todo o transe, se não em bem da honra da patria, pelo menos em homenagem aos principios democraticos, que são acção, que são responsabilidade e que são dever.

Não conhecemos um exemplo só, sr. presidente, de responsabilização de homens de governo, por offensa a direitos privados, que tenha occasionado prejuizo á nação. A cada passo a ordem do dia da Camara dos Deputados indica uma série continua, alarmante de indemnizações por actos offensivos do direito privado pelo poder publico. Venho de um Estado cujo Congresso quasi se limita á votação de creditos para pagamentos de indemnizações, em virtude de sentenças judiciaes, e não tenho o exemplo de uma responsabilidade, de uma acção regressiva contra membros do poder publico, que tenham causado esse damno ao patrimonio particular.

O sr. Abner Mourão — Essas indemnizações occorrem — permitta v. ex. que o diga — em escala bem menor. V. ex. está tambem generalizando muito.

O sr. Adolpho Bergamini — A ordem do dia da Camara, pelo menos, está cheia de projectos de creditos e as emendas mandando responsabilizar os culpados são, todas, rejeitadas.

O sr. Manoel Villaboim — Porque ha dispositivo de lei expresso, nesse sentido.

O sr. Adolpho Bergamini — Dispositivo que não tem sido respeitado.

O sr. Manoel Villaboim — A lei é para ser executada.

O sr. Adolpho Bergamini — A lei não é obedecida e, portanto, as emendas, nesse sentido, são innocuas.

O sr. Marrey Junior — Ha mais ainda; ha a disposição clara do Codigo Civil, dando a acção regressiva. Não ha, entretanto, exemplo, — e isso era o que desejaria ouvir do nobre aparteante — exemplo de um caso de responsabilidade de membros do poder publico, por offensas ao direito privado, de que resultasse obrigação para com o Thesouro publico.

O sr. Manoel Villaboim — Isso é uma questão a ser apreciada pelo Poder Judiciario. A responsabilidade depende de circumstancias que é de presumir não se tenham verificado. Certamente por isso é que não terão sido iniciadas as acções respectivas. E' muito facil ajuizar disso, assim de fóra, sem um exame das coisas.

O sr. Marrey Junior — Citarei ao nobre "leader" da maioria um caso occorrido em nosso Estado. Em 1908, foi posto em disponibilidade, arbitrariamente, por acto do poder publico, um magistrado que havia pedido licença. Essa licença não foi concedida e o governo de São Paulo poz em disponibilidade o dr. Aristides de Lima Martins Castello Branco, magistrado a que me refiro, cuja comarca era a de Villa Bella. Pois bem, esse juiz propoz acção contra a Fazenda do Estado e ganhou. O anno passado o Congresso paulista votou credito, para pagamento, já aos herdeiros do dr. Aristides de Lima, de cento e tantos contos, correspondentes aos vencimentos que deixou de perceber. Era presidente do Estado o sr. Albuquerque Lins e secretario da Justiça o sr. Washington Luis.

O sr. Marrey Junior — A demonstração ahi está com o exemplo, de que ha offensa a direito particular, pelo não cumprimento da disposição constitucional que impede aposentadoria ou a disponibilidade forçada do magistrado, tendo como consequencia damno á causa publica, ao erario nacional, porque a comarca foi provida immediatamente por outro juiz, não se promovendo a responsabilidade daquelles que deixaram de cumprir o preceito constitucional.

O sr. Manoel Villaboim — V. ex. conclue com muita ligeireza. Devia estudar os motivos que determinaram a exoneração.

O sr. Marrey Junior — Não ha motivo algum, porque o magistrado, segundo o texto da Constituição não pode ser posto em disponibilidade senão a seu pedido.

O sr. Manoel Villaboim — Cabia tambem a v. ex. verificar as causas que justificaram a acção do funccionario.

O sr. Marrey Junior — Quaes as consequencias do que venho dizendo? Ellas foram bem synthetisadas pelo brilhante professor de direito, Sampaio Dória, na descripção de tres phenomenos que resultam da usurpação da soberania popular pelos syndicatos politicos dominantes: o militarismo politico, o caudilhismo civil e esse sopro de revolta que sacode o povo.

Como corrigir, no entanto, taes males?

O honrado presidente da Republica, em 1900, publicou um manifesto, pondo a nú todos os expedientes, de que costuma lançar mão a politica dominante de São Paulo, empregados para a sua derrota, quando candidato a deputado ao lado do general Glycerio.

O sr. Abner Mourão — Isso, aliás, é historia velha. Naturalmente s. ex. evolveu.

O sr. Marrey Junior — Naquelle tempo, s. ex. dizia que não ha embaraço possivel aos desejos de um povo para a liberdade.

O sr. Abner Mourão — Muito bem.

O sr. Marrey Junior — Em sua plataforma de governo, em 1926, e em sua primeira mensagem ao Congresso, s. ex., reconhecendo o mal do abstencionismo nas eleições e attribuindo-lhe a origem dos soffrimentos de que se queixa o povo, acenou á nação com a projectada creação do juizo da cidadania. S. ex., ou não foi sincero ou, então, julga preferivel a permanencia desses soffrimentos, que reconhece, porque, até hoje, não deu ordem aos seus "leaders" no Parlamento para a apresentação do respectivo projecto.

O sr. Abner Mourão — O sr. presidente da Republica insiste na creação do juizo da cidadania, em sua ultima mensagem. S. ex., portanto, continua coherente.

O sr. Marrey Junior — E' o que estou dizendo.

A cura desses males estará na instrucção do povo, na cultura civica? Ha muitos que assim pensam. Realmente, um povo dotado de sentimentos civicos, capaz de defender-se contra a usurpação de seus direitos. O regimen da opinião resulta, naturalmente, de um grão elevado da cultura intellectual do povo e, ainda, de um grão mais elevado da cultura civica. A verdade, porém, é que temos, no Brasil, mais illustração do que civilisação. Predomina entre os politicos o conceito, tantas vezes censurado pelo grande Ruy Barbosa, de que existe um brio politico diverso de um brio pessoal.

O sr. Abner Mourão — E' coisa muito antiga.

O sr. Marrey Junior — E o que vemos, sr. presidente, a mais das vezes, não é emanarem dos homens que se encontram de posse do poder actos nobres, actos patrioticos, actos salutares, actos de progresso, mas o amparo a procedimentos condemnaveis e, algumas vezes, até o proprio crime.

Posso offerecer o exemplo: o sr. presidente da Republica, ou o tenho como homem de bem, disse, certa vez, que nunca toleraria a fraude nem com ella faria arranjos.

O sr. Adolpho Bergamini — Até em documento publico isso affirmou.

O sr. Marrey Junior — S. ex. não conseguiu, entretanto, até hoje a actuação de sua palavra, como, por muitas vezes, tem obtido a actuação de sua vontade.

As ultimas eleições federaes, em virtude das quaes aqui nos achamos, foram, em São Paulo, o exemplo do que estou asseverando.

O sr. Oswaldo Aranha — As eleições não dependem da vontade de um só homem. Admittir que a responsabilidade de uma eleição má cabe a um homem só é affirmar um absurdo. A responsabilidade é de todos nós.

O sr. Adolpho Bergamini — A irresponsabilidade dos criminosos decorre do amparo que o poder lhes dá.

O sr. Abner Mourão — V. ex. se queixa de uma eleição, devido á qual foi eleito e reconhecido.

O sr. Marrey Junior — Da capital do Estado de São Paulo

O sr. Abner Mourão — A primeira denuncia apresentada contra os fraudadores, acaba de ser recusada pelo juiz federal que a julgou improcedente. Está publicada nos jornaes de hoje a decisão do juiz.

O sr. Marrey Junior — Da capital do Estado de São Paulo foram remettidas á Junta Apuradora das eleições federaes, nada menos do que 14 actas integralmente falsificadas, e 7 com o conhecido systema denominado — esguicho — pela adulteração da votação...

O sr. Abner Mourão — Se ha essas irregularidades, existe o recurso legal.

O sr. Adolpho Bergamini — Ha recurso legal, mas delle não se póde lançar mão, porque os serventuarios são demittidos quando dizem a verdade. Doutrina muito boa!

O sr. Abner Mourão — Se essas anomalias se verificaram, a responsabilidade cabe aos juizes federaes.

O sr. Adolpho Bergamini — Os funccionarios incumbidos de zelar pela regularidade das eleições, não o fizeram por não quererem se submetter ás injuncções partidarias. São muito interessantes os apartes do illustre deputado paulista pelo Espirito Santo...

O sr. Marrey Junior — ...com com o proposito de afastar da Camara Federal a um candidato que viesse, aqui, pensar de modo contrario ás idéas do governo de São Paulo...

O sr. Abner Mourão — Quem é esse candidato?

O sr. Marrey Junior — E' quem fala.

O sr. Abner Mourão — Se v. ex. está aqui, logo me parece...

O sr. Adolpho Bergamini — Que não houve fraude... Tiveram de engulil-o de qualquer geito, a despeito da fraude.

O sr. Marrey Junior — ...com flagrante violação da Constituição, que procura garantir a representação das minorias, mandando mesmo respeital-as.

O nobre collega ouvirá, com paciencia, o relato desses factos interessantes: No districto de Bella Vista votaram em 8 secções, das 9 existentes, 1.240 eleitores, sendo 520 democratas; logo, 720 republicanos. Appareceu, porém, a acta da 7ª secção com 1.902 eleitores, dos quaes apenas 35 democratas. No Braz teriam votado, só na 8ª secção, 2.093 eleitores para deputados — preste bem a attenção, 2.093 eleitores. Como não havia, no entanto, grande empenho na eleição para senador, desses 2.093 apenas 800 deixaram suas assignaturas no livro respectivo!...

O sr. Adolpho Bergamini — Na mesma secção, na mesma eleição, no mesmo momento.

O sr. Marrey Junior — Na mesma secção, na mesma eleição, no mesmo momento. 2.093 votaram para deputado. Delles apenas 800 votaram para senador porque não havia grande interesse, ou, por outro lado, não havia trabalho para derrotar o candidato a senador apresentado pelo Partido Democratico.

O sr. Adolpho Bergamini — A pressa é inimiga da perfeição. Tiveram de fazer uma falsificaçãozinha ás carreiras.

O sr. Marrey Junior — Nessa secção tive apenas 20 votos, o que significa a votação de 4 correligionarios. A verdade, entretanto, é que nas demais secções do districto haviam comparecido 884 eleitores, dos quaes 460 democratas. Na Cantareira, teriam votado 920 eleitores, isto é, 280 a mais do numero dos que poderiam ali votar. Egualmente em Sant'Anna e em Santa Ephigenia, o numero de votantes foi superior ao que constava das listas de chamada.

O sr. Abner Mourão — V. ex. não terá nada a contar do tempo em que foi governista em São Paulo?

O sr. Marrey Junior — Não tenho, absolutamente; a não ser que fui sempre uma opinião dissonante quanto aos máos costumes politicos, deixando a v. ex. carta branca, para que conte da tribuna como procedia a politica governista do Estado ao tempo em que della fiz parte e que tenha ficado nas entrelinhas do aparte.

Até hoje, apezar da altivez com que venho fazendo politica no Estado de São Paulo, ainda não ouvi contra minha pessoa senão que sou um ignorante.

O sr. Abner Mourão — Nunca se disse isso de v. ex.

A licenciosidade que se nota nas columnas de seu jornal, ainda não permittiu a alguem o topete de dizer que sou um deshonesto.

O sr. Abner Mourão — Nunca ninguem disse nada de v. ex.

O sr. Marrey Junior — Para que, então, está v. ex. insistindo, sobre se tenho algo para contar do tempo em que fiz parte da politica governista?

O sr. Abner Mourão — V. ex. fazia parte do Partido: logo, desejava que contasse qualquer coisa sobre as fraudes eleitoraes da época.

(Continúa na 6ª pagina)

UM QUADRO DE VALOR

(Especial para o "Correio da Manhã" por João Prestes)

NOVA YORK, setembro de 1927. — Winsor McCay é um brilhante artista, cujos quadros a bico de penna exprimem sempre uma idéa philosophica baseada sobre scenas profundamente humanas. Elle acaba de produzir um, que denomina: "A' busca do ideal" e esse quadro é tão bello, tão grandioso, que não posso furtar-me ao desejo de descrevel-o e de meditar sobre a lição que elle nos ensina...

No horizonte acham-se os olhos do publico. E' esse o destino que a multidão parece buscar. A attenção publica é a suprema recompensa daquelles que lutam na vida. O artista mostra duas estradas que se dirigem á busca desse ideal...

De um lado, rasgada sobre penhascos alcantilados, tortuosa, estreita, cheia de ciladas e de curvas bruscas e perigosas, encontra-se a estrada do trabalho honesto e esforçado. Essa estrada tem tres etapas, ou tres logares de repouso que se chamam a Popularidade, o Renome e a Fama. Na primeira, o homem recebe o premio de seus esforços pelo amor que o publico lhe consagra ainda em vida. E' o abrigo que encontram os Lindberghs, os Mussolinis e os Carusos.

Na segunda estação vem o respeito, a gratidão do povo pelos beneficios derivados dos esforços do homem que trabalha para o bem da humanidade e que merece a palma da victoria e a inscripção do seu nome no Pantheon da Gloria. E' ahi que os Fochs, os Hindenburghs, os Amundsens recebem os seus applausos.

A ultima estação, que se grava para sempre nos olhos do publico, tanto nas gerações do presente como nas do futuro, é a fama, a gloria duradoura que consagra o homem, onde se sentem para toda a eternidade os Marconis e Edisons, os Napoleões e Cesares, os Shakespeares e Camões, os grandes e queridos espiritos que a humanidade venera.

Muitos chegam á primeira etapa exhaustos, fatigados, com as energias gastas e ahi morrem, antes mesmo de recuperarem as forças para proseguirem na jornada. E são esquecidos...

Outros passam pela estação, sem se deterem. As portas estão cerradas e elles proseguem no caminho do trabalho a busca das outras estações e chegam ao fim da viagem, onde mesmo depois de mortos, para serem recolhidos com todo o carinho ao "Sanctum Sanctorum" do ultimo templo: esses são os Zolas, os Wagners, os Galileus e os Vernes.

Não importa. Trilhando a perigosa estrada, ainda mesmo que as primeiras portas se lhes neguem ao bater, o homem deve continuar, porque passado o primeiro templo, a victoria é certa. O que não se deixam ahi para recuperar as forças perdidas, encontrará mais gloria, maior triumpho e mais carinho nos olhos do publico quando o seu corpo exangue repousar no Pantheon final!

Do outro lado do quadro acha-se uma ponte vacillante, sobrecarregada de entes humanos, oscillando sobre aguas que soletram a palavra Notoriedade. Essa ponte parece dirigir-se para o mesmo ideal, mas após meio caminho começa a descer e desapparece por traz dos raios de visão dos olhos, perdendo-se no nada do infinito...

E' por essa ponte que trilham todos os infelizes que querem impor-se á attenção publica por meio de escandalos, do ridiculo, das gloriolas do momento, da hysteria de um segundo e pela inutilidade de suas acções que apenas brilham um minuto como o fogo de artificio...

Entre a ponte e o penhasco existe um abysmo, em cujo fundo correm as aguas barrentas da "Desgraça" e do "Esquecimento"... Muitos seres humanos tambem nesse charco: alguns, em pequeno numero, caem da estrada que circunda os penhascos do trabalho. Outros, em grande numero, resvalam da ponte e caem no abysmo donde nunca mais poderão salvar-se.

E ahi acha-se resumida a luta humana. Sobre a ponte vemos lutadores de box procurando rasgar o caminho, arrojando o seu adversario ao lodaçal do "esquecimento" onde elle irá ter, mais cedo ou mais tarde.

As actrizes que confundem a gloria da Fama com a gloriola da Notoriedade, os poetas que falham, os escriptores que abordam assumptos perigosos, na esperança de que o escandalo, a audacia da obra os salvem da vala commum, os pintores que parecem possuir mais loucura do que talento, a borrar telas com cubos e linhas sem o menor significado, os musicos que produzem o jazz e toda essa classe de intellectuaes que se classificam de modernos, de avançados, de progressistas, os futuristas confundindo o fogo fatuo dos lodaçaes com o sol da gloria verdadeira!

Sobre a ponte a luz se projecta em jorro e os entes humanos podem ser distinguidos com toda a nitidez. Sobre a estrada do trabalho, as poucas sombras que avançam parecem curvadas ao peso do cansaço, quasi invisiveis, difficilmente distinguiveis. A ladeira é ingreme, mas no cimo da rocha brilha, em todo o seu esplendor o fogo puro do triumpho e da victoria.

Ahi está, meu caro leitor, um quadro que poderá servir de ensinamento para alguns minutos de meditação.

Não te deixes illudir pelo esplendor do fogo de artificio. Por mais lindo que seja o seu brilho, todo o seu estrondo, é de poucos minutos e, depois, tudo desapparece num pouco de fumaça e na mais absoluta treva. O sol apenas repousa á noite para de novo brilhar, com o mesmo fulgor, na manhã seguinte.

Escolhe o teu caminho.

Lembra-te sempre que o fogo fatuo é creado pelo charco, como a illusão que a notoriedade nos póde dar.

Os assumptos escabrosos que constituem certos livros modernos, poderão chamar a attenção publica para o nome de um autor. Mas valerá a pena conseguir-se essa attenção?

Só o trabalho nos póde levar ao pinaculo. Só a luta renhida de cada minuto nos conduzirá á meta que aspiramos, ao pantheon de nossos sonhos, o ideal de nossa vida.

Evita a ponte, meu caro amigo. Qualquer que seja a tua esphera de actividade, isso não importa. Na politica, na industria, no commercio, na arte, na agricultura ou profissão de qualquer natureza, na vida publica ou privada, segue sempre a ingreme ladeira do trabalho honesto e esforçado e a tua recompensa será duradoura e completa!

Para ler no bonde

A DIALECTICA DO MARCOLINO

O beato Marcolino jurou, á esposa, deante do altar de Nossa Senhora da Penha, no dia do casorio, ser-lhe fiel até á morte.

Jurou falso, Marcolino, por isso, ha de acabar naquelle pavoroso buraco de fumaça onde [illegible].

O caso é que a pobre mulher, durante annos, comeu a môca da virtude do marido, sendo que, por elle, só não era capaz de pôr tres mãos no fogo por ter-lhe dado, a natureza, apenas, duas.

Diz um velho brocardo — "Tantas vezes vae o pote á fonte que por fim lá fica". Quando o Marcolino jurou, não tinha o pensamento em axiomas ou dictados, dahi, um bello dia, quebrar-se-lhe o pote da hypocrisia na fonte dolorosa da pouca vergonha.

Contemos, com dignidade, a tragedia.

Vae, certa vez, mme. Marcolino a um cinema qualquer, e, entra quando a sessão, em meio do romance filmico, ainda é toda ella penumbra e valsa de Chopin.

Senta-se, seguindo o seu tacto, mesmo detraz de um par amoroso que não fala, porém que suspira e se aconchega.

Subito, a campainha forte de aviso para a terminação da parte que se filma, e, logo, a seguir, esta phrase que sae da bôcca da enamorada que se levanta: — Então, combinado, logo — não é marido sair, tu podes entrar, sem receio...

Apaga-se na sombra, a silhouette de Julieta e a luz do intervallo revela que Romeu é Marcolino.

Tableau.

Bate-lhe a mulher no hombro:

— Saiamos, Marcolino, ouvi tudo.

E deu o exemplo encaminhando-se para a porta da rua.

Fóra, sente a mulher o braço carinhoso do marido que lhe cinge a cintura e a sua voz que lhe fala, dulçurosamente:

— Queridinha, não penses que pilhaste, em flagrante, o teu marido querendo enganar-te com uma outra mulher. Longe disso. As apparencias, na verdade, são todas contra mim, mas facilmente explicaveis. Ouviste a phrase della, não é assim? Pois bem, essa mulher é que, simplesmente, queria enganar o pobre do seu marido commigo. Percebeste? E' bom que percebas, afim de que não faças, mais tarde, a injustiça de condemnar um innocente como eu...

EPAMINONDAS.

O augmento provisorio de 25 %

Quasi duzentos requerimentos indeferidos em um só dia e por um só ministro

Pelo titular da Viação foram indeferidos cento e oitenta e cinco requerimentos de funccionarios das repartições subordinadas ao seu Ministerio, pedindo o pagamento da differença do augmento provisorio de 25 % (tabella lyra), a que se julgam com direito.

PARTIDO DEMOCRATICO NACIONAL

Da secretaria do Partido Democratico Nacional recebemos a seguinte communicação:

"Ao directorio do Partido Democratico Nacional, conhecido como está o seu programma, têm sido enviadas dos Estados e desta capital calorosas demonstrações de apoio á grande causa de que o mesmo se faz paladino. São manifestações valiosas pela significação politico-social dos illustres cidadãos que as encaminham ao directorio, que assim percebe haver realizado obra definitivamente consolidada pelo prestigio da opinião publica.

Dentre muitas outras, que, do seu numero, serão opportunamente divulgadas, foram recebidas as seguintes:

Do sr. Herculano Parga, ex-governador do Maranhão e ex-deputado federal, havendo acompanhado todos os trabalhos preliminares da organização do P. D. N. prestando aos seus fundadores a mais valiosa collaboração, enviou ao partido carta em que declara a incorporação do Partido Republicano Maranhense. [illegible] nortista fez chegar ao conhecimento do directorio do partido telegramma em que communica terem os srs. Ignacio Parga, Tarquinio Filho, Alexandre Rodrigues, [illegible] Junior, chefes do mencionado partido, dado-lhe plenos poderes de acção em face da nova organização do Partido Democratico Nacional, que s. ex. ajudou a crear.

Do sr. Manoel Alves de Barros Junior, ex-deputado e leader do Congresso Legislativo do Estado do Espirito Santo, informa ao directorio do seu ingresso no partido e todo o seu apoio.

Toda a correspondencia deverá ser endereçada para a séde, á Praça Floriano, n. 39, 1º andar (Cinema Gloria), aos secretarios deputados Paulo de Moraes Barros e Adolpho Bergamini."

A Alfandega da Parnahyba tem novo inspector

O ministro da Fazenda designou o conferente da Alfandega do Ceará, sr. Alipio Nogueira, para exercer, interinamente, as funcções de inspector da Alfandega da Parnahyba, no impedimento do respectivo serventuario, que foi chamado a esta capital a objecto de serviço.

DECRETOS HONTEM ASSIGNADOS

Promoções ao generalato

O presidente da Republica assignou, hontem, os seguintes decretos:

Na pasta da Guerra — Promovendo: a general de divisão, o general de brigada Hastimphilo de Moura; a general de brigada, o coronel José Franco Wiedmann; reformando o general de divisão Cypriano da Costa Ferreira, por ter attingido a edade da compulsoria; exonerando o general de divisão Cypriano da Costa Ferreira, do logar de inspector do segundo grupo de regiões, visto ter sido reformado; designando para o posto de general de divisão, o general de brigada Eduardo Monteiro de Barros; nomeando inspector do segundo grupo de regiões o general de divisão Alexandre Henrique Vieira Leal; concedendo reforma ao coronel de infantaria Felizardo Toscano de Brito; mandando reverter á 1ª classe do exercito o 1º tenente Orlando Leite Ribeiro, da cavallaria, e o 2º tenente Calimerio Nestor dos Santos Filho, da infantaria, que se achavam aggregados por effeito de deserção, visto terem se apresentado; concedendo a medalha militar a diversos officiaes e praças do Exercito.

Na pasta da Marinha — Modificando o uniforme azul de uso interno dos officiaes da Armada e estabelecendo esse uniforme para os sub-officiaes; promovendo ao posto de 2º tenente, os guardas-marinha Lucio Martins Meira, Paulo Antonio Telles Bardy, Helio Garnier Sampaio, Luiz Octavio Brasil, Augusto Lopes da Cruz, Sylvio Heck, Apollo de Maranhão Buarque Lima, José Luiz Bellart, Fernando Carlos de Mattos, Augusto Hamann Rademacker Grunewald, Ernani do Amaral Peixoto, Heitor Almeida de Sá, Levy Penna da Silva, Djalma Garnier de Albuquerque, Armando Junqueira Ferreira, Gabriel Grun Moss, Mario Rocha, Figueiredo Lima, Arnoldo Toscano, Atahulpa Silva Neves, Stellio Guaraná, José Santos Barreto, [illegible], Oriano Menescal, Eugenio Gomes Ferraz, Angelo Nolasco de Almeida, [illegible], Ruy Guilhon Pereira de Mello, Edgard Fragoso Barbosa, Humberto Junqueira Ferreira, Paulo da Silva, [illegible] Costa, Francisco Pinheiro Novaes e Lauro Hercilio de Almeida;

concedendo seis mezes de licença, em prorogação e para tratamento de saude, ao operario de terceira classe da officina de machinas do Arsenal de Marinha do Rio de Janeiro, Reynor José Alves.

Novas agencias bancarias

O ministro da Fazenda deferiu o requerimento em que Jorge Pfeiffer & Cia., estabelecidos com casa bancaria no Rio Grande do Sul, pedem autorização para abrir agencias em Santa Cruz, [illegible], Santa Azul e New Wuttemberg, todas no mesmo Estado.

EMPENHAR?

Só na CASA GONTHIER

Empresta o VALOR REAL

FILIAL

Sete Setembro, 195

Joias e mercadorias

(6173)

FALLECEU EM SÃO PAULO O JORNALISTA E ESCRIPTOR ALBERTO SOUZA

São Paulo, 30 (A. B.) — Falleceu inesperadamente nesta capital, nas primeiras horas da manhã de hoje, o conhecido jornalista e escriptor Alberto Souza, uma das figuras mais brilhantes da imprensa paulista, a que serviu quasi toda a sua vida.

Republicano historico, Alberto Souza começou em Santos, sua terra natal, a escrever na imprensa, tornando-se conhecido como polemista [illegible]. Mais tarde veiu para São Paulo, onde residiu e collaborou no jornalismo diario, a que deu magnificos estudos de critica litteraria, fazendo época em varios prelios por que se empenhou.

Foi redactor-chefe do antigo "Commercio de São Paulo", cujos redactores foram Eduardo Prado, Affonso Arinos e Couto de Magalhães.

Redactor do "Correio Paulistano", Alberto Souza collaborou em secção litteraria dessa folha com uma pleiade de jovens escriptores paulistas da época, com Adolfo Gordo e Alvaro Guerra. Escreveu e publicou varios livros de poesia, critica e historia, sendo o seu ultimo publicado sobre o Brasil e o Paraguay, batendo-se pela entrega dos tropheus paraguayos e pelo perdão da divida de guerra daquella nação. Isso, ha 30 annos, causou forte impressão no meio paulista. [illegible] historia patria, a sua obra mais primorosa [illegible] "Os Andradas", em tres grandes volumes, [illegible] "Um Estadista do Imperio", a bella obra de Joaquim Nabuco.

"Os Andradas" fôra escripto para attender a um pedido da Camara Municipal de Santos, por occasião das commemorações do centenario da independencia. Esse lavor de critica historica, em que surgem tão altas figuras nacionaes, mereceu lisonjeiros conceitos da critica, e dahi mereceu a Alberto Souza o titulo de doutor "honoris-causa", concedido pela Universidade de Charleston.

O extincto Alberto Souza era alto funccionario da Secretaria do Interior, sendo chefe de secção da Estatistica. Ha poucos mezes deixára o cargo de director do "São Paulo-Jornal".

A sua morte causou profunda consternação em todas as camadas sociaes de São Paulo, onde gosava da grande estima e consideração. Alberto Souza era talvez [illegible] o mais antigo jornalista em actividade em São Paulo, embora ultimamente arredado da imprensa.

SENTE FALTA DE VISTA?

EXAMINAE VOSSOS OLHOS ANTES QUE O MAL SE AGRAVE

O Publico encontrará na Avenida Rio Branco 137, em frente ao "Jornal do Brasil" — Casa Vieitas — dous medicos oculistas que farão gratuitamente o exame visual para a escolha das lentes a usar. Oculos, Lorgnons e Pince-nez scientificamente preparados. (1190)

O dia de hontem no palacio do Cattete

Despacharam com o presidente da Republica os ministros da Guerra e da Marinha.

— Estiveram no Cattete os srs. Solidonio Leite, C. Nunes e Lévy Laurindo, que agradeceram ao chefe de Estado a assignatura dos decretos de suas nomeações para os cargos, respectivamente, de presidente e directores do conselho administrativo da Caixa Economica Federal do Rio de Janeiro, e o general Aurelio Amorim, que em nome da irmandade da Santa Cruz dos Militares, convidou o presidente da Republica para a missa pontifical e o "Te-Deum" que hoje terão logar na egreja da mesma irmandade.

— Despediu-se do presidente da Republica, o sr. Rodolpho Arturo Nervo, ex-conselheiro da embaixada do Mexico nesta capital, que acaba de ser promovido a ministro no Paraguay, para onde vae partir.

V. Ex. quer conservar a vossa belleza?

Use pó de arroz

DELUXO

(593)

Nomeações interinas para a Caixa Economica

O ministro da Fazenda nomeou os drs. Renato Gomes de Campos e Francisco Barbosa de Andrade para exercerem, interinamente, os cargos de directores do Conselho Administrativo da Caixa Economica Federal do Rio de Janeiro, no impedimento dos effectivos drs. Gilberto Amado e Francisco Solano Carneiro da Cunha.

O BUSTO DE NILO PEÇANHA

Pedem-nos a publicação do seguinte convite:

"Devendo ser inaugurado ás 4 horas da tarde do dia 2 de outubro o busto de Nilo Peçanha, adquirido pelos seus amigos e por elles offerecido á cidade de Nictheroy, convidamos os admiradores desse saudoso republicano a assistirem esse acto civico, para cuja solemnidade concorrem o governo do Estado do Rio de Janeiro e a Renascença Fluminense.

Nictheroy, 22 de setembro de 1927. — *Geraldo Collet, Arthur Costa e Lamgruber Filho.*"

OS ESTUDANTES DE BELLO HORIZONTE E O VOTO SECRETO

Querem elles ouvir a palavra do sr. Assis Brasil

Bello Horizonte, 29 (Do correspondente) — Segundo se diz, a mocidade academica de Bello Horizonte, tomará a frente do convite que vae ser feito ao sr. Assis Brasil, para proferir, nesta capital, algumas conferencias em torno das idéas liberaes, principalmente sobre os pontos basicos do Partido Democratico Nacional. Accrescenta-se, ainda, que o convite será feito, de modo que a primeira conferencia do chefe da Alliança Republicana, tenha logar até 12 de outubro p. futuro.

De accordo com o novo codigo de justiça militar

Os excluidos militares condemnados cumprirão pena na Casa de Correcção

O novo Codigo de Justiça Militar estatue que os condemnados pelos tribunaes militares, que por effeito de pena percam o caracter de militar, deverão cumprir a sua pena em penitenciaria civil.

Por este motivo foram remettidos, pela Justiça de Guerra, varios sentenciados pelos tribunaes do Exercito e da Armada, que se achavam cumprindo pena na Casa de Correcção. Mas, para a transferencia para esse presidio, o Codigo do Processo Penal exige que a remessa dos condemnados seja feita por mandado da Casa de Correcção, na ordem rigorosamente chronologica do registro das sentenças, pelos respectivos juizes de execução, não podendo nenhum dos sentenciados ficar esperando [illegible].

Verificando o Conselho Penitenciario a anomalia dessa situação, [illegible] suggerindo como solução para o caso, [illegible] com séde de execução [illegible] condemnados excluidos [illegible] cumprirem pena civil.

[illegible] Supremo Tribunal Militar, [illegible] Candido [illegible]:

"Supremo Tribunal Militar, N. [illegible], Rio de Janeiro, 21 de setembro de 1927 — Ao sr. presidente do Conselho Penitenciario — Em [illegible] s. ex. [illegible] evidenciei [illegible] Guerra e [illegible] enviadas [illegible] Correcção [illegible] sentenças [illegible] militares [illegible] o resto [illegible] civil [illegible] para [illegible] protestos [illegible] marechal [illegible] vice-presidente.

[illegible] excluidos [illegible] regimen penitenciario dos civis [illegible] equiparados [illegible] sentenças le-[illegible]"

Nomeações de collectores e fiscaes de clubs de mercadorias

O ministro da Fazenda nomeou Innocencio José da Costa collector de rendas federaes em Natividade, no Estado de Goyaz; Francisco Denunci, collector de rendas federaes em Jacarehy, no Estado de São Paulo; Armando Barros e Vasconcellos, fiscal de clubs de vendas de mercadorias mediante sorteios, na capital do Estado do Maranhão, e Sabino José Carvalho, para identica funcção, na capital da Bahia, sendo tornada sem effeito a nomeação de Francisco Barbosa Caldas e dispensado [illegible] das funcções de fiscal de clubs de mercadorias mediante sorteios, na capital do Estado do Maranhão.

Não será prorogada a lei do inquilinato!

E isso porque o presidente da Republica não quer...

A commissão de Justiça da Camara manda annullar as leis que, sobre o assumpto, estão em vigor.

A commissão de Justiça da Camara, hontem reunida, decidiu não prorogar a lei do inquilinato, obedecendo, assim, aos desejos do presidente da Republica. O sr. Horacio Magalhães havia pedido vista do substitutivo do sr. Sergio Loreto. Hontem, devolveu os papeis, concluindo por um projecto mandando annullar todas as leis que se referem a esse problema.

Mal o representante fluminense terminou a leitura de seu voto, o sr. Mello Franco disse que tinha a adeantar uma informação do governo a respeito, que lhe fôra transmittida pelo sr. Manoel Villaboim. Era a de que o presidente da Republica não julga necessaria a prorogação da lei do inquilinato, porque os motivos que levaram o Congresso a decretal-a não mais persistem. Tanto assim que a lei fôra votada para todo paiz. No anno passado, fôra restringida ao Districto Federal e os Estados não sentiram necessidade da prorogação. Lucraram mesmo com a abolição, por isso que foram incrementadas as construcções. Nesta capital, na opinião do chefe do Estado, dá-se o mesmo. A lei não mais é precisa, razão por que se oppunha á sua prorogação.

Feita essa declaração, o senhor Mello Franco observou que daria a palavra a quem quizesse discutir o assumpto. Ninguem se atreveu. Houve até quem se retirasse da sala da commissão, para apparecer depois do caso resolvido...

Passaram, assim, alguns instantes. O sr. João Santos quebrou o encantamento da commissão. Disse que, ante a declaração formal do presidente, qualquer iniciativa resultaria inutil. Esbarraria em obstaculos insuperaveis. Não tinha outro remedio senão assignar o voto do senhor Horacio Magalhães. Fazia-o, entretanto, com restricções, por não concordar com seus fundamentos.

O senhor Annibal Toledo, todo lampeiro, disse subscrever o voto do representante fluminense. E os srs. Ariosto Pinto e Raul Machado affirmaram acceital-o tambem com restricções. Não conheciam bem a situação do Districto Federal. As estatisticas nada informam de positivo a respeito. Nessa emergencia, só lhes restava concordar com a conclusão do voto do sr. Horacio Magalhães, que estudara o assumpto.

Houve dois votos divergentes. Foram dos srs. Luiz Pinto e João Mangabeira. Tinham, anteriormente, concordado com a prorogação e não tinham razões para voltar atrás. Assignavam, pois, vencidos.

O sr. Mello Franco foi o ultimo a dar seu voto. Disse ser contrario ao criterio de legislar-se a retalho, para determinados pontos do territorio nacional. Entende que o assumpto deve ser resolvido definitivamente para todo o Brasil. Lembrava, por isso, que a commissão, dando andamento ao parecer do senhor Horacio Magalhães, procurasse, com vagar, por outro lado, uma solução conveniente aos interesses da collectividade. O sr. João Santos apresentara, no anno passado, um projecto que póde servir de base aos estudos. Assignando, com restricções, o voto do sr. Horacio Magalhães, appellava para seus collegas no sentido de não descurarem o exame do problema.

Ainda falou o sr. João Santos, mas a suggestão do sr. Mello Franco ficou no ar. Quer dizer: ficará em suggestão...

No final, quando o voto do senhor Horacio Magalhães já vingara, transformando-se em parecer, passando o do sr. Sergio Loreto a constituir voto vencido, voltou á commissão, cauteloso, o sr. Valladares. Informado de que o assumpto fôra resolvido, entrou alegre na sala frizando, alto, que não participára da decisão...

Uma sessão tumultuosa na Camara

O voto secreto agitou os debates, sendo o regimento, com protestos da mesa e da minoria, infringido, a cada passo, pela maioria...

O presidente foi ao ponto de ameaçar com sua renuncia

Uma sessão trabalhosa a de hontem na Camara. Varios foram os oradores, tendo os debates, por vezes, transcorrido agitados e tumultuosos.

Motivou o calor com que decorreram as discussões a oração vibrante do sr. Marrey Junior, que publicamos em outro logar. O deputado democratico foi ouvido em silencio, a principio. Surgido o primeiro aparte, em pouco havia uma verdadeira saraivada, procurando abafar a voz do orador, já a esse tempo auxiliado pelos elementos da esquerda. Nessas occasiões, a balburdia imperava com intensidade. A' custo se distinguiam as palavras dos contendores. Mas, o sr. Marrey conseguia dominar a desordem e seguia, sereno e energico, na sua dissertação, que era uma critica candente ao ambiente politico nacional.

Findo o discurso do deputado opposicionista, falou pela ordem o sr. Villaboim. O "leader" da maioria frisou que, por motivos de ordem constitucional, não era licito á Camara approvar o requerimento formulado. Louvando-se, agora, o presidente mineiro, pela adopção do voto secreto, poder-se-ia amanhã censural-o. Essa norma era contraria á essencia do regimen presidencial.

— V. ex. está incoherente — atalhou o sr. Francisco Morato — pois, ha dias, propoz um voto de louvor á delegação brasileira á Conferencia Parlamentar Internacional de Commercio.

O sr. Villaboim não respondeu ao aparte e continuou na sua argumentação contraria á approvação do pedido. Accrescentou que havia um projecto na commissão sobre o voto secreto. Approvar, agora, o requerimento seria prejulgar aquelle projecto. E sempre aparteado pelos deputados da esquerda, o "leader" concluiu fazendo um hymno á harmonia de Minas e São Paulo, harmonia, disse, que os opposicionistas procuram, em vão, quebrar. Aconselhando a rejeição do requerimento, não o fazia em hostilidade ao governo mineiro, comprehendendo mesmo que a bancada das Alterosas votasse, por deferencia ao governo de seu Estado, as congratulações requeridas.

Estava finda a hora do expediente. A mesa annunciou a rejeição do requerimento. O sr. Bergamini requereu verificação e o sr. José Bonifacio, pela ordem, forçou o retardamento da contagem. Disse que a bancada mineira, tratando-se de congratulações ao governo mineiro, não poderia deixar de dar seu voto ao requerimento. No entanto, devia accentuar que, qualquer que fosse o resultado da votação, não veria, no caso, nenhum melindre ás susceptibilidades do presidente Antonio Carlos. A Camara estava bem á vontade para votar como entendesse.

O sr. Mattos Peixoto tambem falou pela ordem. Dessa fórma, o regimento, com successivos protestos da Mesa, em reiteradas intervenções, ia sendo violado pelos maioraes da casa. O representante cearense manifestou-se contrario ao requerimento, porque, quando o Ceará adoptou o voto secreto, ninguem se lembrou de pedir um voto de congratulações para seu governo. E, perdendo-se em considerações sobre o voto secreto, que não estava em debate, o presidente appellou para o orador, lembrando que, como membro da Mesa, deveria ser o primeiro a evitar a violação do regimento...

O sr. Mattos Peixoto fez-se surdo ao appello e proseguiu, sempre aparteado pela minoria e num ambiente de desordem, na dissertação sobre a salutar medida, terminando sómente quando se escoara o tempo de que dispunha.

Nessa occasião, o sr. Henrique Dodsworth quiz falar. O presidente o advertiu de que não havia nada em discussão. O representante carioca insistiu e teve a palavra pela ordem. Foram mais dez minutos de balburdia. O presidente em vão appellava para o bom senso dos deputados. Falava num deserto... Ninguem o attendia. E o sr. Dodsworth, entre uma verdadeira chuva de apartes, póde dar a sua opinião contraria ao requerimento.

Só então se póde verificar a votação. Votaram 95 deputados contra o requerimento e 32 a favor. A bancada cearense, com excepção do general Potyguara, votou contra. A favor, além da minoria, votaram a bancada mineira, o sr. Pacheco de Oliveira, da Bahia; o sr. Julio dos Santos, do Estado do Rio.

NOVOS DEBATES ACALORADOS

Seguiram-se novos momentos de balburdia. O sr. Bergamini falou pela ordem. Disse que todos haviam contado a sua historia; elle tambem queria contar a sua. E, sereno, formulou, em verdade, uma questão de ordem. Leu os dispositivos regimentaes referentes aos requerimentos verbaes, claros em determinar que não admittem elles encaminhamento da votação. E, divagando, declarou que, em certa vez, quando da votação de um requerimento sobre Deodoro, a Mesa nem lhe permittira formular uma questão de ordem. Dahi o verse que o regimento tinha, agora, sido infringido insistentemente pelos membros da maioria, inclusive pelo sr. Villaboim. O sr. Souza Filho quiz defender o "leader", asseverando que elle falára no expediente. Mas o sr. Bergamini mostrou que havia outros oradores inscriptos e elle não poderia preteril-os. Por todas essas razões e afim de evitar duplicidade de conducta nos mesmos casos, o representante carioca concluiu por pedir á Mesa que interpretasse, de vez, de modo claro, aquelles dispositivos.

O sr. Rego Barros responde ás ponderações do sr. Bergamini. Começa lhe dando razão. Frisa que, no cumprimento do regimento, não conhece maioria, nem minoria. Recorda o incidente a que se referira o sr. Bergamini e declara que, após a decisão da Mesa, procurado pelo deputado do Districto, não teve duvidas em reconhecer que applicara enganadamente um dispositivo regimental, declarando-o mesmo da presidencia. O sr. Bergamini confirma as palavras do presidente e observa que a sua conducta, só louvores poderia merecer.

O sr. Rego Barros passa, depois, a resolver a questão de ordem. Diz que sempre procurou applicar rigorosamente o regimento, interpretando os seus dispositivos, tanto quanto lhe permittem as suas possibilidades, á luz dos principios juridicos. O que se dera não fôra uma questão de interpretação. A Mesa não póde deixar de dar a palavra pela ordem, em qualquer phase da sessão. Agora, não póde estar certa de que o deputado, que assim reclama a palavra, não vá abusar da situação, discutindo um assumpto, ao invés de formular a questão de ordem. Essa a razão por que, quando os deputados agindo fóra do regimento, entraram a discutir o requerimento, a Mesa interveiu repetidamente, até com certa impetuosidade, que sabe não ter agradado a alguns deputados. Foi mesmo ao extremo recurso da ameaça de suspender a sessão.

As ultimas palavras do sr. Rego Barros são um appello a toda a Camara, maioria e minoria, no sentido de "cumprir e prestigiar o regimento, que é lei approvada pelos proprios deputados." E conclue accentuando estar certo que todos o auxiliarão, mesmo porque, do contrario, não terá elle duvida em renunciar a presidencia.

Estava findo o incidente. Maioria e minoria prestigiaram as palavras do presidente, voltando a imperar a calma no recinto.

O GENERAL POTYGUARA RECUA...

Em seguida, o general Potyguara falou pela ordem. Disse poucas palavras. Só as sufficientes para dizer que retirava seu requerimento pedindo informações sobre um acto do ministro da Guerra, que reputa illegal, requerimento que constitua um dos factores do *impasse* dos ultimos dias. Comtudo o representante cearense sempre fez uma ameaça. Declarou que se reservava para renoval-o opportunamente, caso o assumpto, que faz objecto de seu requerimento, não seja tomado na devida conta...

OS ORÇAMENTOS

Seguiu-se a discussão, em ultimo turno, do orçamento da Viação. Falaram os srs. Sá Filho, Azevedo Lima e José Bonifacio. O primeiro criticou varios pontos do parecer; o segundo atacou o presidente Antonio Carlos, dizendo não o seduzirem agora os protestos de regeneração do ex-*leader* bernardesco; e o terceiro defendeu o seu parecer. E acto continuo encerrou-se a discussão.

Discutindo, tambem em 3º turno, o orçamento do Interior, falou novamente o sr. Sá Filho. Fez uma critica exaustiva do parecer, que foi defendido pelo seu autor, sr. Tavares Cavalcanti. A discussão não póde, entretanto, ser encerrada, visto ter-se escoado a hora da sessão.

UM PROJECTO NOVO

Houve apenas um projecto novo. Foi do sr. Henrique Dodsworth: determinando que os actuaes repetidores do Collegio Pedro II passarão a denominar-se adjuntos.

NAS COMMISSÕES

Reuniu-se a commissão de Justiça. De inicio, foi consignado em acta um voto de pezar pelo fallecimento do dr. Eugenio Padilha, ex-secretario da commissão.

Em seguida, foram assignados os seguintes pareceres: do sr. João Santos, contrario ao requerimento do sr. Manoel Ferreira Pinto, solicitando dois annos de licença; indeferindo o requerimento de reversão de João Felix Marques de Carvalho; favoravel, com substitutivo, ao projecto que permitte ás companhias de navegação maritima e fluvial a faculdade de emittir emprestimos por debentures, como as companhias exploradoras dos portos e estradas de ferro; do sr. Raul Machado, favoravel á creação de um cartorio dos Feitos da Fazenda Municipal. Foi ainda assignado um projecto do sr. João Santos, estabelecendo a eleição do vice-presidente do Tribunal de Contas por egual processo da do presidente e na mesma occasião e por egual prazo.

O sr. João Santos deu outro parecer, do qual o sr. Horacio Magalhães pediu vista: creando um officio com a denominação de Registro de Interdictos.

Por fim, a commissão tratou longamente da questão do inquilinato, de que damos noticia circumstanciada em outro logar.

PARECERES

Um trabalho valioso do Consultor da Fazenda Publica

Tivemos o prazer de receber o volume dos pareceres do dr. Didimo Agapito Fernandes da Veiga, emittidos em 1923, como consultor da Fazenda Publica.

Nesse volume, como no anterior, são tratados com a maior proficiencia e elevação, todos os assumptos a serem resolvidos em face da nossa difusa e complicada legislação fazendaria.

Sua leitura illustra aos que lidam ou têm negocios pendentes da administração publica e só lhes póde ser proveitosa.

E' pena que sejam publicados com tanto atrazo, mas esperamos ler em breve os dos annos que seguem.

ASSUMPTOS MEDICOS

THALASSOTHERAPIA

(De Reynés)

TRATAMENTO PELA AGUA DO MAR

Dr. Bezerra de Menezes

Dois factores preponderam na cura pelo banho de mar: acção do clima maritimo e acção da agua salgada. A thalassotherapia é a resultante da climatotherapia maritima e a balneotherapia com agua do mar. A agua do mar actúa:

a) por suas propriedades dynamicas: maretas, (ondas altas e fortes) correntes do mar, e vagas;

b) por suas propriedades electro-chimicas e radioactivas.

Effeitos physiologicos: Os banhos de mar quentes têm effeitos semelhantes aos das aguas chloruradas sodicas. Actuam pelo calor, mas principalmente por seus caracteres chimicos (mineralização). A sua natural mineralização é variavel e tambem se póde fazer variar artificialmente addicionando-se agua doce para diluil-a ou vice-versa, accentuando-se a sua mineralização. A acção physiologica dos banhos quentes de agua do mar explica-se:

a) pela absorpção cutanea que se dá pelo estado electrico da agua do mar, produzindo uma ionisação favoravel á absorpção dos elementos salinos;

b) pela simples impressão physica do contacto.

O contacto provoca uma estimulação cutanea reagindo sobre a thermogenese, sobre as funcções glandulares que são activadas, facilitando as mutações nutritivas: a excreção da uréa augmenta como a producção de oxihemoglobina. Ha superactividade da nutrição avaliada pelo maior volume do oxygenio inspirado e do CO_2 expirado. O systema circulatorio, e o systema lymphatico são beneficamente influenciados, patenteando-se assim a razão dos effeitos revulsivos e resolutivos do banho de mar quente. A variabilidade dos effeitos obedece á mineralização, que influe no augmento ou diminuição da excitação peripherica.

A concentração variando modifica as trocas azotadas como a excreção do acido urico, conforme confirmam Robin e Gaudy. Ao contrario maior se torna a acção resolutiva e analgesica (Rivier) com a concentração, augmentando a sua percentagem de saes.

Temperatura: Deverá variar conforme a acção thermica mais conveniente ao caso clinico.

Duração: Cada banho deve começar com duração de quinze minutos indo progressivamente até trinta ou quarenta minutos.

Duração e progressão da cura: Depende da molestia e reacções individuaes (geralmente trinta banhos).

Mas deve o medico acompanhar o doente para evitar os accidentes que podem surgir. Nada é permittido determinar-se antecipadamente, devendo merecer attenção especial a edade, as molestias e as reacções individuaes.

O banho quente é uma modalidade attenuada da balneotherapia com agua do mar. Substitue o banho de mar frio quando ha motivos que o não permittam, taes como estação fria e perturbações meteorologicas, que poderiam prejudicar o doente, ou a impossibilidade de movimentos e extrema debilidade.

E' menos tonico mas em compensação menos excitante do que o banho frio.

E' aconselhado no inicio do tratamento para preparar o doente, modificando-se gradativamente a temperatura para não o expôr a uma reacção violenta. Evite-se o banho frio nas creanças menores de tres annos.

A acção resolutiva é notavel no banho salgado quente, no rachitismo e nos estados athrepsicos sua efficacia é surprehendente. Jaubert affirma que a efficacia na incontinencia de urina das creanças não póde ser superada por qualquer outro methodo de tratamento.

Indicação conforme o grão de mineralização:

O banho fraco (¼) nos escrofulosos, depauperados e magros.

O banho medio (½) nas escrofuloses torpidas.

O forte é o banho dos que têm nutrição retardada, dos nevropathas e dos intoxicados (Rivier).

A addição das aguas concentradas dá ao banho propriedades sedativas e são essas applicações indicadas nos casos de excitação; e, quando seja necessario reforçar as acções resolutivas, convém applicar compressas de agua bem concentrada recobertas de um impermeavel, conservando *in loco* durante algumas horas.

As contra-indicações são as mesmas do banho de mar frio, sendo, porém, mais limitadas, com a vantagem de serem em qualquer época empregadas. Para o tratamento de todos aquelles que não possam contar com a reacção depois do banho frio, impõe-se a sua preferencia.

Plinio aconselhou uma agua do mar artificial, que denominou Thalassomel. Pasquier em 1843, já aconselhava o banho de mar carregado de gaz carbonico, mas internamente. Bonnal e Calvet em 1883 e tambem Quenton apregoavam as suas vantagens em injecções hypodermicas.

O banho de mar *frio* é mais efficaz pelas suas propriedades physicas do que pelos saes que contém. Nos phenomenos de vasoconstricção repentina dos tegumentos com a vasodilatação dos vasos profundos é que se deve seus beneficos resultados.

A reacção secundaria realiza a acção util do banho, provocando a actividade dos centros thermoreguladores.

Taes phenomenos augmentam a vitalidade geral das funcções digestivas e assimiladoras, desenvolve a força muscular, dá a sensação do bem estar, restabelecendo o equilibrio physico e moral. O banho de mar é um agente tonico e dynamogenico (Lalesque).

O effeito thermico da agua do mar é decorrente da sua mineralização, que augmenta a sua densidade e diminue o desperdicio de calor do corpo immerso. Permitte a mineralização que os banhos possam ser mais demorados sem o inconveniente das aguas não mineralizadas.

O facto de serem mineralizadas não justifica a sua actividade chimica.

O movimento rythmado do mar, actuando sobre o corpo mergulhado favorece a franca manifestação dos effeitos physiologicos, que se tornam mais accentuados e beneficos. O movimento é um agente que estimula a reacção, quer seja elle activo ou passivo, contribuindo poderosamente para a cura (Cazes). O movimento das ondas desenvolve duas acções: uma puramente mecanica, produzindo a massagem dos tegumentos; outra, pela mutação continua das camadas de agua, accentua a excitação thermica e tambem secundariamente a reacção vasomotora util.

As reacções vasomotora e thermica secundaria variam em sua intensidade e rapidez segundo differentes factores: a temperatura da agua, seu estado de calma ou agitação, a temperatura do ar, a duração do banho, a resistencia e vigor do organismo immerso. Não são de importancia egual os differentes factores. Mas influe, por exemplo, a temperatura do ar atmospherico do que a da agua. Deflue deste facto a conveniencia dos banheiros em logar resguardado, não sujeito ás variações das correntes do ar, que tornam as praias perigosas aos doentes em miseria organica e já reduzidos á resistencia minima, que embaraça as reacções imprescindiveis á cura.

A technica do banho de mar é imposta pelas noções physiologicas.

A hora mais conveniente é quando o ambiente apresenta temperatura favoravel á reacção, e sómente depois de tres horas afastadas das refeições.

Precaução: Antes do banho convém não permanecer em immobilidade, mas fazer algum exercicio para despertar o calor ou então conservar-se ao sol. Taes providencias concorrem efficazmente contra a acção do frio produzida pelo banho.

Entrada na agua: Deve ser rapida, regular e completa.

Movimento: Convém estar constantemente em movimento, sendo a natação um complemento, senão indispensavel ao menos util.

Duração do banho: (Three doops and out) Os banhos melhores são os menos demorados (Durand Fardel). Deve-se sair do banho durante a reacção.

E' grave erro esperar-se o calafrio. Deve attender-se para a demora do banho á temperatura da agua, do ambiente, do estado do mar, das correntes atmosphericas, edade, coefficente de resistencia individual. Impossivel subordinal-a a uma systematização restricta e rigorosa. A posologia do banho de mar importa em considerar-se a duração de cada banho, o numero e a sua periodicidade: deste conjunto depende o exito da cura. Cumpre observar o doente, suas reacções, appetite, somno e estado nervoso.

Todas as perturbações devem ser interpretadas para evital-as ou remedial-as em tempo, com promptas providencias; encurtando a sua duração, espaçando-os ou interrompendo-os definitivamente.

Indicações: Serão as do clima maritimo, porque além do aproveitar-se os ares beneficos dos elementos salinos em estado de divisão extrema têm acção estimulante e efficaz.

A balneotherapia reforça poderosamente o tratamento climatico, sendo, porém, as suas indicações mais restrictas.

Contra indicações: Dependem da molestia. São condemnados em absoluto os banhos frios nas affecções respiratorias, cardiovasculares, renaes, nervosas (chorea, hysteria), nas dermatoses (na phase aguda).

Do doente: Muitos doentes nervosos irritaveis não supportam o frio. O mesmo occorre com individuos de circulação preguiçosa, que não podem contar com a reacção falha ou demorada.

A edade: Os velhos e as creanças reagem incompletamente contra o frio.

As condições meteorologicas muito podem influir nas applicações do banho de mar frio. Dahi se infere que, no inverno, sendo contraindicado o banho frio, poderemos aconselhar os banhos quentes em banheiras em compartimentos resguardados, permittindo completar-se a cura que não deve ser interrompida.

Multas vantagens advirão da Heliotherapia associada ás modalidades multiplices da Hydrotherapia e mais agentes naturaes.

CASO GRAVE

Pedem-nos que chamemos a attenção dos leitores para a publicação *Caso grave*, na secção livre desta folha, transcripção do "Diario da Noite", de São Paulo.

O Supremo Tribunal Federal e as homenagens á memoria de Nilo Peçanha

A Renascença Fluminense endereçou um convite ao Supremo Tribunal Federal, para tomar parte nas festas que serão realizadas em Nictheroy, por occasião da inauguração do busto do saudoso estadista Nilo Peçanha, que seus amigos offerecem áquella cidade.

O presidente do Supremo Tribunal, em resposta ao convite, enviou o seguinte telegramma, ao desembargador Antonino Neves: "Renascença Fluminense — Agradeço, em meu nome e do Supremo Tribunal Federal, a gentileza convite para assistir á justa homenagem á memoria de Nilo Peçanha, a quem o Estado, a Republica e a patria devem assignalados e inolvidaveis serviços."

INFORMAÇÕES UTEIS

SERVIÇO POSTAL

O Correio, expedirá malas pelos seguintes vapores:

HOJE:

"Almirante Jaceguay", para Bahia, Recife e Europa via Lisboa, recebendo impressos, até 8 horas; cartas para o interior da Republica, até 8 1/2; idem, idem, com porte duplo, até 9 horas; cartas para o exterior da Republica, até 9 horas.

"Aspirante Nascimento", para Santos, S. Francisco, Itajahy, Florianopolis e Laguna, recebendo impressos, até 4 horas; cartas para o interior da Republica, até 4 1/2; idem, idem, com porte duplo, até 5 horas.

"Commandante Ripper", para Bahia e mais portos do norte, recebendo impressos, até 4 horas; cartas para o interior da Republica, até 4 1/2; idem, idem, com porte duplo, até 5 horas.

"Itaberá", para Santos, Rio Grande, Pelotas e Porto Alegre, recebendo impressos, até 7 horas; cartas para o interior da Republica, até 7 1/2; idem, idem, com porte duplo, até 8 horas.

"Tomaso di Savoia", para Santos e Rio da Prata, recebendo impressos, até 11 horas; objectos para registrar, até 10 horas; cartas para o interior da Republica, até 11 1/2; idem, idem, com porte duplo, até 12 horas; cartas para o exterior da Republica, até 11 horas.

AMANHÃ:

"Itambé", para Bahia e mais portos do norte, recebendo impressos, até 11 horas; cartas para o interior da Republica, até 11 1/2; idem, idem, com porte duplo, até 12 horas.

CORPO DE BOMBEIROS

Serviço para hoje.
Director do serviço: capitão Arthur.
Official de dia: capitão Emygdio.
Auxiliar de dia: 2º tenente Juvenal.
1º soccorro: 2º tenente Gomes.
2º soccorro: sargento Aristoteles.
3º soccorro: sargento Duque.
Manobras: 1º tenente Octavio.
Ronda geral: 2º tenente Narciso.
Medico de dia: capitão dr. Borelli.
Medico de emergencia: capitão doutor Ramos.
Interno ao hospital: acad. Penna.
Dia á pharmacia: major Herminio.
Folga: commandante da estação São Christovão.

O MEXICO E AS SUAS GRANDES POSSIBILIDADES NA AMERICA LATINA

Como fala a seu respeito o secretario da embaixada do Brasil naquelle paiz

Secretario da embaixada do Brasil no Mexico, acha-se nesta capital o dr. Sabino Salgado dos Santos. Diplomata antigo, ex-encarregado dos negocios do Brasil na China e na Argentina, ex-secretario de nossas embaixadas na Bolivia e na Italia, o dr. Salgado dos Santos, que vem encantado pela grande nação do norte no correr de uma palestra que nos concedeu, entre palavras de carinho para o povo mexicano, assim se exprimiu:

Falar sobre o Mexico, é para mim um prazer immenso, porque recordo uma terra hospitaleira e agradavel, onde o Brasil goza de grandes e sinceras amizades e onde o brasileiro é acolhido com carinho e fidalguia excepcionaes.

O Mexico empolga todos os sul-americanos e empolga e commove todos nós ao constatarmos as virtudes raras de seu povo, tenaz e perseverante, que, sobranceiro, oppõe a mais forte barreira á

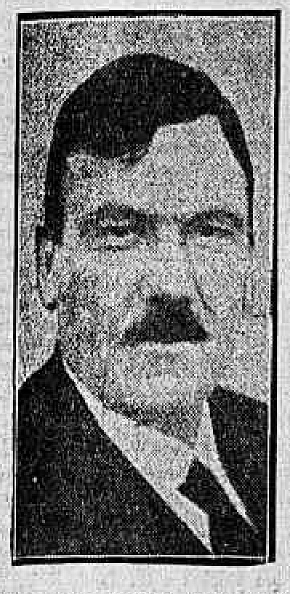

O general Calles, que neste momento dirige os destinos da grande nação

invasão materialista do opulento e poderoso vizinho da outra banda do rio Bravo.

O Mexico, guarda avançada da latinidade no nosso Continente, é um digno representante da raça iberica que lá se estabeleceu, sobrepondo-se aos aztecas. Elle hoje revela — o typo aborigene e o ibero em vias de completo caldeamento — numa tendencia ao trabalho de reorganização social e economica, digna de admiração e exemplo.

Os seus heroes do passado e do presente, os seus homens de luta, de trabalho, são expoentes magnificos de um dynamismo que tende a regularizar-se numa actividade productiva e brilhante.

Patriotismo, tenacidade e altivez, são virtudes correntes naquella terra que produziu homens da tempera de um Hidalgo, de um Morelos, de um Iturbide — varões incorruptiveis, lutadores sublimes de valor e coragem. E' terra de bravos, dos *Ninos heroes*, cadetes da Escola Militar, que se deixaram morrer sob o fogo de um inimigo mil vezes superior em numero e recursos bellicos; os *Aguiluchos de Chapultepec*, heroes unicos na historia das lutas pela independencia de um povo americano, que enfrentaram o inimigo violador do solo patrio. E' a terra de Anaya, o general que luta contra o inimigo yankee, ao que se rende após ter esgotado todos os cartuchos e que, interrogado pelo vencedor se ainda possuia munições, responde: "Tivessemos mais e não teriamos cessado o fogo."

Paiz de heroes e de artistas, terra de poetas e de sonhadores, o Mexico procura, na phase de reorganização por que atravessa, corrigir erros do passado. E nessas circumstancias tem-se visto a braços com difficuldades que poderá vencer.

O sr. Salgado dos Santos falou, a seguir, dos problemas actuaes do paiz e da attitude do governo do general Calles:

— Duas questões gravissimas — diz — surgiram nesta época de reorganização nacional: a questão petroleira, resultante da nacionalização das terras productoras de petroleo, entregues, sem restricções, em épocas de imprevidencia, á cupidez de syndicatos que pouco visavam os interesses mexicanos e a questão religiosa — luta defensiva entre a necessidade do governo em subtrair o povo á influencia indiscutivel do clero, influencia que o mesmo governo julga não ser conveniente aos interesses nacionaes. Que esses dois problemas sejam resolvidos com vantagens para os interesses do paiz, e o povo mexicano livre de questões tão sérias, se voltará com mais ardor ao trabalho e ao desenvolvimento de um solo incomparavelmente rico.

Para isso, certamente, muito concorrerá o patriotismo dos mexicanos, em boa hora dirigidos pela capacidade e tacto do presidente Calles, homem de governo e de acção, Cincinato moderno que, nas horas que lhe sobram dos inumeros affazeres, se dedica, de corpo e alma, ao cultivo do pequeno sitio nos arredores da capital, onde pessoalmente ajuda os seus lavradores, guia o arado e, sem ostentações ou intuitos de reclame, dá aos seus concidadãos um exemplo nobre de trabalho e de civismo.

Depois, referiu as possibilidades economicas do Mexico e ao modo por que se poderia estreitar as relações entre o Mexico e o Brasil, e observou:

— O mexicano trabalha e tem muito que fazer no seu paiz, mas, por um desejo de [illegible] terras que foram suas e que arbitrariamente, um dia, lhe foram arrebatadas, para ellas emigra; e são numerosos os mexicanos que se dirigem ao Texas á California e ao Novo Mexico, e se reunirem aos antigos conterraneos que ali sempre viveram e que, como os italianos no Leste, exercem no mundo anglo-saxão uma acção de infiltração latina com a qual os norte americanos não seriam capazes de realizar em terras ibericas do continente.

Mexico e Cuba, apezar da vizinhança e da invasão avassaladora do capital e da actividade americanas, não perdem o caracter iberico, e portanto latino, por menor que seja. E o Texas e o Novo Mexico e o sul da California, apezar do esforço em contrario, serão sempre mais mexicanos do que [illegible].

O Mexico é um paiz de grande promette. Com uma população de 16 milhões de habitantes, em territorio de cerca de 2 milhões de kilometros quadrados, percorridos por 26 mil kilometros de estradas de ferro, tem um commercio exterior avaliado em 600 milhões de dollares — pouco mais de um bilhão e duzentos milhões de pesos mexicanos. O petroleo é o seu principal producto e é elle que recebemos por intermedio dos inglezes e dos americanos do norte. Infelizmente no que diz respeito ao intercambio commercial brasileiro-mexicano, pouco poderá se fazer com proveito, para desenvolvel-o, pelo menos agora. O Mexico produz quasi tudo o que produzimos, mas a sua industria não possue o desenvolvimento da nossa. O que, porém, lhe falta é fornecido, em industria, pelos Estados Unidos, seus vizinhos, com vantagens maiores do que lhe proporcionaria outro paiz qualquer do continente e, em productos naturaes e materias primas, pela America Central e pelas Antilhas, bem mais perto do que o Brasil e produzindo os mesmos productos que nós.

Muito poderá se fazer, entretanto, quanto ao intercambio intellectual.

Os dois paizes se estimam e poderão entender-se melhor e reforçar os laços de affecto que os unem, se entre ambos se estabelecer uma troca de professores e de alumnos civis e militares, com um programma de conferencias a serem feitas em um e outro paiz.

Dois intellectuaes mexicanos, expoentes maximos da cultura nacional, encontrei cheios de affecto pela nossa patria — José Vasconcelos, sociologo perfeito e o brilhante poeta, e professor Antonio Cáso; idolo da juventude do seu paiz. Esses são amigos nossos e aqui estiveram em missão official.

O mexicano é trabalhador, estudioso e possue uma propensão artistica unica neste continente. Não será exaggerado affirmar que o Mexico seja o unico paiz da America onde existe uma architectura nacional, e o estylo mexicano, oriundo da Hespanha e das civilizações pre-colombianas, é nobre, harmonioso e agrada, tanto nas construcções civis como nas religiosas.

Os monumentos attestando as velhas civilizações aztecas, miztecas, zapotecas, mayas, etc., não serão offuscados por tudo quanto tenham produzido o Egypto e a India. Em *Tlalpan*, nos arredores da bellissima e progressista Cidade do Mexico, um altar a deuses desconhecidos, semi-soterrado pelas lavas do vulcão Ajusco, após uma erupção que os archeologos e geologos crêm terse dado de ha cinco a dez mil annos, revela uma civilização antiga como as mais que o foram, *Chichen-Iza*, *Teotihuacan*, *Tenochtitlan*, são marcos de eras por muitos titulos, illustres e avançadissimas.

O passado foi grandioso e o futuro sel-o-á tambem.

O Mexico é um paiz de artistas. O mexicano, mesmo nos momentos mais criticos da sua existencia, não deixa de ser um sonhador e de enveredar entre especulações superiores de arte e de sciencia. E deante de uma celebração de figura mundial da sciencia ou da arte, a elle se associa com fervor e com um enthusiasmo digno da sua cultura e dos seus dotes privilegiados de espirito e de coração.

Em março ultimo, fui testemunha do modo eloquente com que no Mexico inteiro se commemorou o centenario da morte de Beethoven e estou convencido de que em paiz algum da America tenham sido tão eloquentes as demonstrações officiaes, artisticas e populares em torno da memoria do immortal autor das "Symphonias".

Antes de terminar um assumpto, para mim tão agradavel, não posso deixar de affirmar que em todo o Continente Americano, não encontrei dois povos que tão bem se possam entender e querer como a altiva e sonhadora Republica do Mexico e a nossa grande e bella patria, distantes geographicamente, mas tão cheias de affinidades ethnicas e [illegible] uma entranhada á liberdade, á justiça e á paz.

Aproveitem!!
A Joalheria
A NACIONAL
Iniciou Sua IMPORTANTE VENDA ANNUAL.
GRANDES ABATIMENTOS NOS PREÇOS MARCADOS.
126, Av. Rio Branco, esq. 7 Setembro.
(1171)

OS CRIMES DO FEBRONIO

Termina hoje o summario de culpa sobre o assassinio — de Alamiro —

Com as inquirições, hoje, das ultimas testemunhas arroladas pelo promotor Otto Gil, na denuncia offerecida contra Febronio Indio do Brasil, perante o juizo da 7ª pretoria criminal, terminará o summario de culpa a que responde aquelle réo, pelo monstruoso crime que praticou e do qual foi victima o menor Alamiro.

Os autos serão remettidos em seguida, para a 6ª vara criminal, Tribunal do Jury.

Uma vez pronunciado, Febronio comparecerá perante o tribunal popular, para ser julgado.

HOJE 500 CONTOS
CENTRO LOTERICO
Travessa do Ouvidor, 4
(C 23677)

Não era estellionatario

O juiz da 1ª vara criminal, absolveu Edgard Charles, accusado de crime de estellionato.

Violento incendio destruiu em S. Paulo uma garage

S. Paulo, 29 (A. B.) — Hoje, de madrugada declarou-se violento incendio em uma garage á rua Helvecia n. 108, que poz em risco todos os predios visinhos.

Os bombeiros compareceram no local, [illegible] na extincção das chammas, mas tiveram o trabalho prejudicado pela falta d'agua. Os damnos causados pelo sinistro sobem a algumas centenas de contos, ficando totalmente destruido o predio.

Um phenomeno curioso na costa uruguaya

Uma claridade intensa fez suppor tratar-se de um incendio

No dia 21 do corrente, os jornaes de Buenos Aires publicaram a seguinte noticia procedente de Montevidéo, sobre um curioso phenomeno que se teria passado na costa uruguaya:

"Hontem, á meia noite receberam-se nesta capital informações radiotelegraphicas admittindo a possibilidade de que nas costas de Rocha, em frente ao Cabo Polonio, se achasse uma embarcação em chammas. As noticias eram imprecisas e permittiam suppor que se tratava de um falso alarma, mas, não obstante, a Capitania Geral do Porto, se preoccupou, activamente, em conhecer a verdade, pedindo informações aos navios "Rainha Victoria Eugenia" e "Bayern", que deviam navegar nas immediações do logar em questão. Radiotelegrammas chegados ás 2 horas da madrugada corroboraram a crença de que a informação era inexacta, pois nenhum dos transatlanticos mencionados lográra perceber o incendio. Esta manhã, teve-se a certeza de que, effectivamente, o facto não passára de um falso alarma, pois nenhuma noticia mais se recebera.

O navio "Bayern" arribou hoje a este porto, cerca de meio dia, sendo interrogado, então, o official de bordo, Carophina, que prestou as seguintes declarações:

— Hontem, ás 7,40 da noite, navegavamos em direcção a Montevidéo a doze milhas da costa uruguaya observámos uma grande claridade, semelhando-se a uma ilha encantada e redonda. Essa claridade se dividia em duas partes, offerecendo um espectaculo curioso, mas como não se parecesse, em nada, ás chammas de algum barco que se estivesse incendiando, proseguimos a rota, até que ás 2 horas da madrugada recebemos um radiotelegramma da estação de Cerrito, perguntando se sabiamos algo de um supposto incendio, o que contestamos de accordo com o que haviamos visto. Minha grande experiencia de marinheiro me permitte suppor que não se tratado de um barco, mas apenas, de um phenomeno physico. Parecia o resplendor que se observa, na atmosphera de uma povoação profusamente illuminada. Porém, se em um unico instante houvessemos pensado na existencia de incendio teriamos abandonado nossa rota para prestar o auxilio necessario."

PARA BOLOS FINOS empregue-se
A PURISSIMA FARINHA DE TRIGO
"ESPECIAL"
DO MOINHO FLUMINENSE

D. HENRIQUE MOURÃO

Por occasião do seu regresso a Campos receberá s. excellencia revdma. excepcionaes homenagens

Dentre os prelados brasileiros que mais se têm distinguido, figura d. Henrique Mourão, primeiro bispo de Campos, no visinho Estado do Rio.

Com a saude combalida em consequencia da sua actividade pas-

Dr. Henrique Mourão

toral, seguiu faz mezes para a Europa, a conselho medico, tendo sido submettido na Allemanha a melindrosa operação no estomago, felizmente bem succedida. Volta agora a reassumir o seu elevado posto, inteiramente restabelecido e preparado para os emprehendimentos a que faz annos metteu hombros, e dos quaes já se acham realizados: dois internatos na séde da diocese, a fundação do seminario e a construcção da Cathedral, que vae ser uma das mais imponentes do paiz.

Para recebel-o, naquella cidade se organizam commissões varias e se prepara um programma de excepcionaes homenagens.

Paris-Palacio Hotel — Carneiro Junior. Praça Tiradentes ao lado do Theatro S. Pedro conforto e luxo ultra-modernos. Quartos e "petit déjeuner" a partir de 10$000 (654)

A inscripção dos ferroviarios no Instituto de Previdencia

Como o ministro da Fazenda deu solução ao caso

Em solução a um officio em que o director do Instituto de Previdencia, pede providencia para que a Central do Brasil fosse compellida a cumprir os termos da lei, relativamente á inscripções naquelle Instituto até deliberação em contrario do legislativo, o ministro da Fazenda proferiu o seguinte despacho:

"Responda-se que os ferroviarios abrangidos pela lei numero 5.109, de 20 de dezembro de 1926 estão legalmente isentos da contribuição obrigatoria para o Instituto de Previdencia, e, [illegible] da Fazenda, devendo o [illegible] da citada lei declarado expressamente."

Chovam rosas sobre a cidade

O povo concorrerá para o Santuario de Therezinha do Menino Jesus

Sob as benções de Santa Therezinha do Menino Jesus, a cidade hoje receberá das mãos gentis e delicadas das nossas jovens patricias as rosas que ao povo serão offerecidas em troca de um obulo para a construcção da casa da meiga e doce Virgem de Lisieux, a ser edificada aqui, á rua Mariz e Barros.

Ha trinta annos, nesta data, chamada por Deus, essa creatura de incomparavel bondade, que era a personificação viva das virtudes christãs, deixava de habitar o *valle de lagrimas* do nosso atormentado mundo, levando, com a sua alma candida para o céo, o perfume do Bem, do Amor e da Piedade que ella tanto havia espalhado entre os mortaes. A França, filha predilecta da Egreja Romana, sem embargo de outras santas, francezas que a Religião Catholica ergue, glorificando nos altares, jámais dera um tão alto e expressivo testemunho de veneração ás suas padroeiras como o que celebrou com o desapparecimento de Therezinha, "a beata de cabellos de luz, em cujo coração se alimentava a fé bastante para restaurar as energias de um povo intelligente sacrificado ás especulações de uma philosophia de descrenças", para repetirmos a phrase de um dos modernos criticos parisienses, seu illustre biographo.

Antes de morrer, ella disse que faria cair sobre a terra uma chuva de rosas. Que têm caido sempre, convertidas em graças, dil-o todos quantos se voltam, illuminados de esperança, para a milagrosa semeadora de beneficios celestes.

A população carioca é tambem devota da Virgem. Muitos já têm ido daqui á pequena cidade do Oéste de França beijar-lhe os pés no grande monumento que a gratidão de Lisieux ergueu-lhe dentro da *urbs*. E os que ainda não foram, adoram-n'a em nossos templos christãos onde a Santa, com o seu ramo de rosas nos braços, sorri suavemente, excelsa e divina no perdoar aos que erram, redimindo os que peccam.

Cabe á Mulher Brasileira mais esta iniciativa de fins nobilissimos. Therezinha do Menino Jesus espera que dentro em breve o seu Santuario seja levantado no local que lhe está destinado. Ao lado do que morreu crucificado para salvar o mundo, ella olha e contempla, feliz na sua eterna misericordia, a obra que neste dia se fará no Rio.

As rosas que hoje serão offerecidas ao publico, pelos sentimentos puros que animam a cruzada benemerita, serão as mesmas que a Santa das Virtudes peregrinas annunciou que faria derramar sobre as nossas cabeças.

Acceitemol-as com a alma transbordante de alegrias e venturas.

HOJE HOJE
500 CONTOS
POR 200$000
Jogam 8 milhares — 75 o|o em premios
Loteria de São Paulo
Concessionarios: Mostadeiro, Demarchi & C.

Um dia festivo para os moradores da Penha

O prolongamento da linha dos bondes de Bomsucesso até á Penha

Será festivamente commemorada pelos negociantes e moradores dos suburbios da Leopoldina, a inauguração, amanhã, do trafego dos bondes da Light no prolongamento de suas linhas de Bomsuccesso até á estação da Penha. A commissão encarregada dos festejos, communica por nosso intermedio a toda a população comprehendida entre Bomsuccesso e Penha, que a inauguração terá logar ás 4 horas e que a Light dará passagem gratuita desde o inicio do trafego até ás 10 horas da noite.

UMA PROVA DE ARROJO

Um official vae atirar-se de um avião do Exercito

No campo dos Affonsos, vae ser levada a efeito, amanhã, uma grande prova de salto, em altura. Um official, cujo nome permanece incognito, ascendendo em um avião do exercito, atirar-se-á ao espaço, provido de um para-queda "Heinecke.

A prova, que vem despertando muito interesse, pelo seu arrojo, vae ser realizado, para cobrir o "record" sul-americano.

Licenciado um medico municipal

Foram concedidos seis mezes de licença, ao cirurgião da Directoria Geral de Assistencia Municipal, dr. Antonio dos Santos Malheiros.

Uma excursão do prefeito a Villa Isabel

Depois da visita s. ex. determinou varios melhoramentos

O prefeito, acompanhado do intendente Alberto Silvares e do dr. Duarte Ribeiro, director de Obras, visitou hontem, pela manhã, o bairro de Villa Isabel, tendo estado tambem no Jardim Zoologico.

Após essa visita determinou ao director de Obras, providencias relativas ao calçamenot a parallelepipedos da rua Jardim Zoologico, Rocha Fragoso e macadame, meio-fio na parte não calçada da rua Silva Pinto e Costa Pereira, na Aldeia Campista.

Visitou em seguida a secção da Limpeza Publica da rua Major Avila, não escondendo a sua má impressão relativamente á falta de limpeza das ruas Theodoro da Silva e Barão de São Francisco Filho.

Em relação á rua Visconde de Santa Isabel, já está resolvido o seu calçamento identico ao da rua Senador Euzebio, por ser o que melhor tem consultado aos interesses de durabilidade.

Diversas exonerações e nomeações na Marinha

O ministro da Marinha, por actos de hontem, exonerou os capitães de corveta Manoel Eloy Alvim Pessôa e Virgilio de Mesquita Barros, dos cargos, respectivamente, de immediato do cruzador "Barroso" e commandante do contra-torpedeiro "Piauhy", e nomeou, para este ultimo cargo, o capitão de corveta Manoel Eloy Alvim Pessôa, e para o de capitão dos Portos do Estado do Amazonas, o tambem capitão de corveta Miguel de Castro Caminha.

DOENÇAS VENEREAS — Tratamento gratuito nos seguintes dispensarios:
Avenida Mem de Sá, 201; Hospital Pró-Matre, (Só mulheres), Av. Venezuela, 150 (Cáes do Porto); Policlinica de Botafogo, rua Bambina, 141; Dispensario Viscondessa de Moraes, Avenida Pedro Ivo, 146; Posto de Prophylaxia Rural da Penha; Ambulatorio Rivadavia Corrêa, rua Flora n. 17, Engenho de Dentro e rua Paulo de Frontin, 13, das 8 ás 10 horas da manhã.
(6825)

UM EXPLORADOR ALLEMÃO VAE INTERNAR-SE NO VALLE DO AMAZONAS

Pretende entrar em contacto directo com os nossos — indigenas —

Procedente da Allemanha e com destino ao Rio da Prata, acha-se nesta cidade, onde permanecerá ainda por alguns dias, o conhecido scientista e explorador allemão dr. A. W. Ade Baessler. O illustre itinerante,

O explorador Baessler

que já levou a effeito varias viagens pelo interior da Africa, da Australia e da India, tem em mira, no seu proximo regresso ao Brasil, internar-se no valle do Amazonas, para entrar em contacto directo com as tribus indigenas da região, estudando-lhes a vida e costumes.

Observador profundo e affeito já a esses emprehendimentos, o dr. Baessler é autor de innumeros trabalhos publicados em jornaes e revistas européas sobre as explorações que vem realizando em proveito da etnographia.

Denunciados ao juiz da 8ª vara criminal

Ao juiz da 8ª vara criminal, foi Rolandio de Paula Ribeiro, denunciado como incurso nos artigos 297 e 306 do Codigo Penal.

Ao mesmo juiz, foi denunciado Collatirio de Jmsa e Silva, accusado de incurso nos mesmos artigos do referido Codigo.

VISANDO O DESENVOLVIMENTO DAS ARTES PLASTICAS NO NOSSO PAIZ

Uma proposta de Lucilio de Albuquerque approvada pelo conselho superior de bellas — artes —

Em sua ultima reunião, o conselho superior de bellas artes, convocado especialmente em virtude de solicitação da commissão geral do Brasil na exposição de Sevilha para que o mesmo se encarregasse de realizar um concurso de ante-projectos do pavilhão brasileiro no referido certamen, resolveu eleger uma commissão de tres membros, todos

O professor Lucilio de Albuquerque

architectos, para elaborar as bases do referido concurso.

Essa commissão, composta dos drs. Gastão Bahiana, Miguel Calmon e Raul Saldanha da Gama, será presidida, conforme resolveu o conselho, pelo professor Corrêa Lima, director da Escola Nacional de Bellas Artes e vice-presidente do conselho.

Nessa mesma reunião, foi lida em acta uma interessante proposta do professor Lucilio de Albuquerque que fôra approvada com applausos e por unanimidade de votos na sessão anterior.

E' este o teor da proposta que, a produzir todos os effeitos collimados, será de grandes vantagens para o desenvolvimento das artes plasticas no nosso paiz.

"De anno a anno vemos augmentar nas exposições geraes de bellas artes o numero de candidatos ao premio de viagem á Europa; ainda este anno elle foi notavel e poderemos dizer que dos dez concorrentes todos mereciam o premio, pelo valor dos trabalhos apresentados.

Infelizmente o premio sendo um só vimos, com pezar, serem sacrificados nove jovens artistas, muitos dos quaes se sentirão talvez desanimados pelas difficuldades materiaes que tiveram de sustentar.

Não sendo possivel obter actualmente do governo federal a creação de mais outros premios de viagem, proponho que o conselho superior de bellas artes, se dirija aos presidentes e governadores de todos os Estados, solicitando dos respectivos governos a creação de premios do nosso salão, que correspondam aos de viagem, para os artistas filhos de cada Estado, ou na falta desses a de outro qualquer brasileiro. Nós todos sabemos a pobreza, em obras de arte, dos palacios governamentaes e edificios publicos da maioria de nossos Estados. A creação desses premios viria enriquecer cada Estado, já com a propriedade pelo mesmo da obra de arte premiada, já com outra a que o artista se obrigaria a fazer posteriormente. E sobresairia o acto patriotico de contribuir cada Estado pelo engrandecimento da arte em nosso paiz."

Nessa mesma sessão foram eleitos membros do conselho superior de bellas artes os professores Modestino Kanto, esculptor, e Miguel Calmon du Pin e Almeida, architecto.

Manteiga "DERBY" Praça José Alencar. Armazem Colombo. Especial (208)

Effectivando um conservador de machinas

Foi hontem expedido o titulo de effectividade ao conservador de machinas dos Portos de Prompto Soccorro, Francisco Nelson Ebrenz.

Os ratos — Conselheiro, aquelles homens nao nos deixam tr abalhar em paz...

UM GRANDE ESCANDALO BANCARIO

O EX-BANCO FRANCEZ (E ITALIANO?) ROUBOU 29 MIL CONTOS DE RÉIS A' FIRMA F. RINALDI & CIA.

Nem o fisco escapa ás façanhas do chamado Banco Francez (e Italiano?) — Depois da escandalosa multa de 20 mil contos de réis, a recente multa de mais de 300 contos, por parte do fisco lesado — Um exotico malfeitor da penna a serviço dos piratas do ex-Banco — A decisão do ministro da Fazenda — Com o proximo artigo faremos graves revelações ineditas sobre o segundo assalto, tentado pelo extincto Banco.

XIV

Aos instinctos vorazes dos quadrilheiros de além oceano, sua séde insaciavel de ouro, de fazer a America depressa e por qualquer meio; á essencia intima, á estructura da arapuca com taboleta pomposa de banco não escapou classe nenhuma. Nem o proprio Fisco, apezar de seus olhos de Argus, mão grado a sua fama de inflexivel.

O Fisco outra cousa não é sinão o guarda que vigia para que o pagamento de impostos seja executado sem privilegio ou exclusão, e de conformidade com o criterio da lei. Os impostos são a contribuição que todo cidadão paga ao Estado, para que este tenha os necessarios recursos para fazer frente aos seus deveres para com a nação.

Pois bem, a Banque Française (et Italienne?) para os trouxas da America do Sul, sempre entendeu que não devia concorrer para o Estado pagando os seus impostos como todos os outros bancos, como qualquer cidadão. Dahi as suas astucias, as suas espertezas, os enganos, o dólo em querer fraudulentamente lesar o Fisco. Dahi os escandalosos e clamorosos processos da Fazenda Nacional, do Fisco contra a authentica sociedade sceleris, vulgo Banco Francez (e Italiano?).

Perdurava, ainda, a vergonhosa impressão do processo escandaloso de quasi vinte mil contos de réis que a Fazenda Federal, no Fôro do Rio, moveu contra o pseudo banco, por ter este lesado o Fisco durante muitos annos e por avultadas sommas; e já uma nova, recente multa, de mais de 300 contos de réis, imposta pela 1ª Collectoria Federal de S. Paulo vinha provar a má fé e a fraude systhematica com que a ratoeira-banco se obstina em querer lesar o Fisco.

A ultima, a mais recente multa de mais de 300 contos de réis foi uma das tantas graves revelações feitas pela Commissão de Inquerito, que procedeu a uma leve devassa no intitulado banco. Emquanto os seus balancetes mensaes, ao lado da "Medalha de Prata", ostentavam o seu "Capital Declarado" em 15 mil contos de réis, de outro lado, para o pagamento do respectivo imposto, accusava um Capital de apenas 7.500 contos de réis.

Chicaneiros e com cara de aço, os piratas tentaram todas as cavillações para enganar o Ministerio da Fazenda, afim de eximirem a ratoeira de entrar com os 300 e muitos contos de réis para os cofres da nação. Interpuzeram recursos, appellaram — more solito — para o suborno, agitaram influencias politicas. Emquanto isso, um malfeitor da penna, capanga a serviço do pseudo Banco Francez (e Italiano?), assacava insolencias e duvidas contra o honrado Fiscal, que tinha multado a machina de extorsão, e apresentava a arapuca como victima de chantage, por parte do executor da lei.

Esse malfeitor da penna é um fallido fraudulento, um pensionista da cadeia da Avenida Tiradentes, um ignobil chantagista, um pernicioso elemento de discordia no seio da laboriosa e patriotica Colonia Italiana, um covarde que vive de intrigas e pela tripa. Foi o mesmo engeitado que não extremeceu, ao escrever com a sua luetica tinta: "Um verdadeiro plebiscito em favor do Gr. Uff. Vicente Frontini", justamente quando a consciencia unanime do paiz levantava-se em signal de reacção contra o seu vulgar desprezador.

Telegrammas destes ultimos dias, publicados pela imprensa, informam que o Ministro da Fazenda, negando provimento ao respectivo recurso, manteve o acto da Inspectoria Geral dos Bancos, multando o Banco Francez (e Italiano?) por infracção das leis.

Deante da decisão do honrado Ministro da Fazenda, o miseravel chantagista calou-se; talvez porque assim o quiz o seu patrão que, de ha tempo prudentemente applica-lhe a rolha.

Aliás, não é para admirar: uma associação de scrocs internacionaes só podia ser defendida por um exotico malfeitor da penna.

Fica, pois, demonstrado, por A mais B, que o extincto Banco Francez (e Italiano?) não desistiu de nenhum meio illicito e deshonesto para saquear o nosso paiz e as classes conservadoras e productoras: em primeiro logar explorando o patriotismo da laboriosa e forte Colonia Italiana, com extorsiva agiotagem e a commissão de 2 %; com a jogatina desenfreada no cambio (prohibida pelas nossas leis); com a insidia á fortuna particular, com a emboscada ao desprevenido commerciante, defraudando o Fisco, estendendo a armadilha ao incauto industrial, perpetrando o saque systematico ás firmas, entre as quaes só a firma F. Rinaldi & Cia. foi, criminosamente, roubada em mais de 29 mil contos de réis.

No decorrer da primeira phase desta justa, patriotica e moralizadora campanha só fallámos no assalto que os quadrilheiros consummaram, arrombando os cofres da solida e conceituada firma F. Rinaldi & Cia., carregando mais de 29 mil contos de réis.

De proposito deixamos para tratar, nesta segunda phase, de um outro assalto, que os gatunos do Scrocs Bank tentaram, não mais contra a referida firma, pois a tinham saqueado por completo, mas contra os bens particulares do socio chefe Francisco de Negreiros Rinaldi.

Si a opinião publica ficou indignada com o roubo de 29 mil contos de réis, e o paiz inteiro revoltou-se contra a cafila de perigosos gatunos com mascara de banqueiros, temos absoluta certeza de que, quando fizermos as novas, gravissimas revelações sobre o segundo assalto, todas as classes indignadas vibrarão de colera pela inacreditavel, extrema ousadia dos piratas do ex-Banco Francez (e Italiano?).

O segundo assalto reveste-se de todos os caracteres de uma affronta, de um desafio ao Brasil, e a todos os que professam a religião do trabalho, da honestidade e da moral social.

São Paulo, 27 de Setembro de 1927.

FRANCISCO DE NEGREIROS RINALDI

Autorizo a publicação na "Folha da Manhã" e "Folha da Noite" e assumo a responsabilidade.

Data supra. **Francisco de Negreiros Rinaldi**.

(SECÇÃO LIVRE)

(Transcripto da "Folha da Manhã", de 28 de setembro)

(1170)

PONTOS DE VISTA...

Embora no exercicio do cargo de delegado, não sente peias em prestar fiança por qualquer preso

O sr. Claudino Victor do Espirito Santo, delegado do 28º districto, enviou ao chefe de policia o seguinte officio, em resposta a um outro determinando-lhe informações sobre casos de fianças a presos.

Depois de declarar que, effectivamente, prestára fiança em favor de contraventores presos pelos auxiliares do 2º delegado auxiliar, entre os quaes se achava o seu irmão commissario Victor do Espirito Santo, no que não sentiu nenhum constragimento, pois que isso não importa na defesa dos mesmos, que foi feita por outro advogado, visto que se a fizesse, teria de contrariar asserções do seu irmão, um dos accusados, o delegado Claudino assim terminou:

"Nomeado novamente para a policia em novembro de 1926, depois de della afastado por quatro annos, honrado como fui com exonerações lavradas pelo então chefe de policia, marechal Carneiro da Fontoura, não mais exerci a profissão de advogado, no crime, a não ser em defesa do meu irmão alludido. Aproveito, porém, a occasião para accentuar que, embora no exercicio do cargo de delegado, asseguro a v. ex. que não sinto peia alguma em prestar fiança em favor de qualquer pessoa presa pelo parente mais proximo, porque o remedio da fiança não traz nenhum pejuizo á marcha do processo e não importa em diminuição da prova acaso existente nos autos de flagrante. E' um recurso legal, apenas proporcionador da liberdade immediata do accusado, nos casos em que a lei a admitte.

Assim sendo, parece-me ter havido, por parte do honrado procurador geral do Districto Federal, excesso de zelo na communicação feita a v. ex."

O prefeito visitou o Jardim Zoologico e teve bôa impressão

Acompanhado do intendente Alberto Silvares e do dr. Duarte, director de Obras da Prefeitura, o prefeito visitou o Jardim Zoologico, tendo, ali, sido acompanhado pelo sr. Drummond Francklin.

A visita comquanto rapida, foi minuciosa s. ex. elogiou a exposição ornithologica, que é realmente valiosa e variada, apreciou muito a secção dos felinos, as dos cervideos, a grande variedade de simios, onde se encontram, desde o chimpanzé até os minusculos saguis brancos do Amazonas, que são rarissimos. O bellissimo Leão Marinho (Otaria Jubata) da America do Sul, foi objecto de grande attenção, pois que é admiravel, que se possa manter aqui, nas soberbas condições em que se encontra, um animal de regiões frigidas e habituado ao mar.

Ao retirar-se do Jardim, o prefeito prometteu mais demorada visita, quando chegarem os animaes esperados, brevemente, de Hamburgo, o que faz esperar de s. ex. alguma coisa em favor do nosso Zoologico.

A ANNULLAÇÃO DE UM CONCURSO NO PEDRO II

O ministro da Justiça indeferiu — o pedido —

No recurso em que o dr. Francisco Venancio Filho pediu a annullação do concurso para provimento da cadeira de Physica do Collegio Pedro II, o ministro da Justiça, proferiu o seguinte despacho:

"Allega o recorrente: 1º — que alguns professores lhe deram, na prova pratica, notas inferiores ás que obteve da mesa examinadora; e 2º que nesta tomou parte um porfessor que é seu desaffecto.

Não procedem taes allegações. Os membros da Congregação, julgadores de concurso, não ficam obrigados a seguir rigorosamente as notas dadas pela mesa examinadora, tanto assim que, si alguns attribuiram ao recorrente notas inferiores á media dada pela dita mesa, outros lhe deram notas superiores, o que tudo pertence ao fôro intimo de cada julgador e depende do criterio sob o qual aprecie o valor das provas prestadas. Aliás, as notas dadas pelas commissões examinadoras não dariam vantagem ao recorrente sobre o candidato classificado em 1º logar, visto que, computadas as ditas notas, este obteria 137 pontos e o recorrente 126. A segunda allegação carece de opportunidade, porquanto, se havia motivo para a suspeição de qualquer dos examinadores, o interessado devia apresentar suas razões em tempo opportuno, antes da prestação de suas provas.

A' vista do exposto négo provimento ao recurso."

Os despachos aduaneiros deverão ser formulados em quatro vias

O inspector da Alfandega fez baixar hontem, uma portaria declarando aosdespachantes aduaneiros que deverão organizar quartas vias para os despachos que derem entrada na 1ª secção, anteriormente á portaria nº 516, de 12 do corrente, mas que até hoje não foram pagas, outrosim determinou que de amanhã em deante, não serão acceitos pela thesouraria daquella repartição, os despachos que não forem formulados em quatro vias.

EXPEDIENTE

ASSIGNATURAS

Interior..	Anno......	60$000
	Semestre.	35$000
Exterior	Anno......	140$000
	Semestre.	80$000

Numero avulso .... 200 rs.
Idem no interior ...... 300 rs.
Idem atrazado .... 400 rs.

TELEPHONES:
Director, 1598 C. Redacção 5698 C. Gerente 2072 C. Administração, 37 C. Endereço telegraphico "Correomanhã"

Percorrem, a serviço deste jornal, os Estados do Norte, o sr. Julio A. de Lima; o Estado do Rio e Espirito Santo, o sr. Braulio Modesto e o Estado de Minas, o sr. Eurico Baeta de Faria.

Avisamos aos nossos annunciantes que só deverão pagar suas contas aos cobradores devidamente autorizados pela gerencia do "Correio da Manhã" ou pelo chefe de nossa secção de publicidade senhor Felippe E. de Lima.

Lopes Trovão

Escapava-me da penna uma syllaba de espanto, ao recordar a figura romantica desse que foi um semeador de regras democraticas e que succumbiu abraçado á pureza da sua fé republicana, como um budhista agarrado ao seu fetiche.

Lopes Trovão, cuja gloria volta a ser discutida por causa da penosa pobreza em que se encontra actualmente a sua viuva septuagenaria, era uma individualidade que não sabia cortejar nem adular as situações dominantes, ainda que estas fossem as mais amaveis e illustres. O traço caracteristico do seu temperamento era, por excellencia, a rebeldia e, porque não deixou nunca de ser um rebellado, jámais a decepção e o soffrimento o abandonaram nas longas e turbulentas jornadas pelo deserto arido do idealismo politico entre nós.

Filho de um emigrado portuguez, o liberal José Maria Trovão, o tribuno nasceu em Angra dos Reis, em 1847, ás vesperas, porém, da fallencia das canções democraticas da França de Béranger. A sua mãe era brasileira, e tão extraordinaria nella se avolumava a somma de bondade, de doçura, de amor virtuoso e humano, que os peccadores rudes da localidade suppunham-n'a uma santa, mas uma santa na accepção evangelica da palavra. Começaram venerando-a. Acabaram adorando-a. Ainda hoje, todos os annos, cobrem-lhe o tumulo de flores e ali fazem as suas orações.

O patriota, que haveria de ser o mais fogoso dos propagandistas republicanos, herdou, com [illegible] eloquencia demolidora, as iras do throno no seu ultimo decennio [illegible]. Herdou, pelo lado paterno, as qualidades de independencia e altivez social, a paixão das liberdades populares, a resignação na adversidade, essa felicidade suprema que só os heroes do espirito e do coração têm, vivendo intimamente com a voz da consciencia. A sua coragem enfurecia os inimigos; a sua sinceridade encantava os amigos. Concebendo a formula do governo do povo pelo povo, nos limites de uma exaltação irresistivel, a abolição o enthusiasmava e a federação das antigas provincias o seduzia. Queria abranger tudo, arrastando tudo na mesma cavalgada reaccionaria. Não havia fel nas suas apostrophes, mas havia nas suas imprecações. O seu liberalismo espelhava a grandeza de um immenso templo vasio de Deuses, onde só a sua imaginação passeasse, erguendo altares que só elle sabia distinguir e incensar. Pelo lado materno, ficou-lhe a candura do raciocinio e foi assim blindado que se despediu [illegible] em plena guerra á monarchia, com ella incompatibilisado desde que nascera.

Gymnasiano, academico de medicina, estava sempre com a insubmissão contra a disciplina. Era um perturbador do socego e das conveniencias dos professores, aggregados á dynastia reinante. Tendo de doutorar-se, escreveu uma these larga para debates ainda mais largos, sobre os systemas penitenciarios, respectiva hygiene e assistencia hospitalar, o que lhe valeu a recusa da palaciana congregação. Trovão não se abateu. Em poucos dias, redigiu uma especie de pamphleto scientifico sobre as diarrhéas, monographia que a Faculdade considerou uma satira offensiva á Corôa. Medico, clinico, jornalista militante, a fortuna principiava a sorrir-lhe, quando veiu o decreto do chamado imposto do vintem sobre as passagens dos bondes. O tribuno não se conteve e correu á praça publica, em São Christovão, falando ahi, pela primeira vez, creio que em dezembro de 1879, a uma multidão de mais de cinco mil pessoas. Até 1889, esse revolucionario de ideas e de principios esteve sempre com a massa, falando-lhes com a alma aberta, impondo ás administrações policiaes, pela razão ou pela força, a decisão das vontades collectivas.

A maioria do Congresso, a qual se pede hoje que approve um projecto de lei revivendo uma pallida homenagem á sua lembrança, não está apparelhada para deliberar sobre o assumpto. Essa maioria é a mesma que apoia incondicionalmente todos os actos do executivo, os bons e os maus, os certos e os errados, os que a razão aconselha e os que o capricho determina. O seu credo é a passividade obediente dos unanimes. Aos seus olhos, Lopes Trovão, cavalheiresco e indomavel, foi uma figura exotica, requerendo, á cautela, o esquecimento. O Congresso, que teve a coragem de conceder uma medida de clemencia, para não desfalcar a colera de Jupiter nas alturas, se honrasse agora a memoria do austero democrata, que não conhecia medo senão o de ser injusto, seria incoherente e contradictorio.

Entretanto, nada mais util ao Estado do que a acquisição da bibliotheca de Trovão avaliada numa cifra insignificante. Menos pelos seus livros, do que pelo archivo que lhe está annexo, essa acquisição permittiria ao governo resguardar da dispersão e do sumiço uma collecção de documentos preciosos, ligados por datas e factos á historia das instituições.

Em Minas, o Thesouro vae comprar por cincoenta contos a escassa e inexpressiva livraria do finado Raul Soares, que deixou bens e poz a familia ao abrigo de necessidades. Não é ao modesto objecto da compra que se dá elevada estima. É' ao partido dos amigos e camaradas politicos do morto, columna da coacção bernardesca contra os sentimentos populares, que se homenageia. A' custa do contribuinte escorchado, o Congresso legalizará a iniciativa em perfeita harmonia com os seus sentimentos, visto que, em verdade, ella não se oppõe em nada ao programma de egoismo e commodismo dos politicos profissionaes.

A viuva de Trovão morrerá sem o auxilio, alias bem empregado, do regimen que o seu marido, jogando com a vida varias vezes, ajudou a fundar, ao embate das opiniões livres. Poderia parecer que essa adhesão posthuma ás attitudes de quem nunca se conformou com a mentalidade situacionista do poder, desprezando até uma pensão que lhe quizeram dar em vida, seria um acto menos reflectido, importando num apoio indirecto ao homem que sempre fez questão de pensar sem indagar antes como era que os governos estavam pensando...

M. Paulo Filho

Topicos & Noticias

O tempo

BOLETIM DA DIRECTORIA DE METEOROLOGIA

Previsões para o periodo de 6 horas da tarde de hontem até 6 horas da tarde de hoje:

Districto Federal e Nictheroy — Tempo: bom, com nebulosidade.

Temperatura: estavel á noite; em ascensão accentuada de dia.

Ventos: normaes, predominando os de norte, frescos.

Estado do Rio — Tempo: bom, com nebulosidade.

Temperatura: estavel á noite; em ascensão de dia.

Estados do sul — Tempo: bom, passando a instavel em São Paulo e Paraná e perturbado nos demais Estados.

Temperatura: em ascensão, salvo no Rio Grande, onde entrará em declinio de dia.

Ventos: de norte a léste até Santa Catharina, rondando, no correr das 24 horas, para sul, no Rio Grande; rajadas.

Nota — Não recebemos as informações meteorologicas, expedidas entre [illegible] horas, de parte da Bahia, Matto Grosso, Goyaz, quasi todas do Rio Grande e [illegible] dos Estados do sul, o que prejudica as previsões feitas.

Synopse do tempo occorrido — No Districto Federal (das 6 horas da tarde de ante-hontem até ás 6 horas da tarde de hontem) — Segundo as observações do Observatorio Meteorologico [illegible], o tempo decorreu instavel á noite, isto é, com alternativas de tempo incerto e bom, e bom de dia, com nevoeiro tenue. A temperatura [illegible].

A commissão de Justiça da Camara dos Deputados teve ordem, hontem, de enterrar definitivamente a prorogação da lei do inquilinato. O sr. Washington Luis, esquecendo sua missão de mandatario do povo no Cattete, expediu um recado ao leader da maioria, sr. Manoel Villaboim, para que a lei [illegible] apparelho juridico uma verdadeira medida de salvação publica, não fosse prorogada.

Não surprehende o ponto de vista em que se collocou o presidente da Republica. Instrumento da plutocracia paulista, no alto governo do paiz, é justo que procure merecer o reconhecimento de seus constituintes e de todos aquelles que com elle se encontram em identicos interesses. Eis por que mandou dizer ao Congresso, por intermedio [illegible] o sr. Afranio de Mello Franco, que não ha mais necessidade desse apparelho de excepção, pois já desappareceram as razões excepcionaes que reclamaram semelhante providencia. Elle vê o inquilinato, não do ponto de vista da constellação de Sirio, mas da janella do Visconde de Moraes. O povo, que theoricamente o representa, deve desde já preparar-se para cumprir os mandados de despejo, com o que o sr. Washington Luis ameaça a tranquillidade de centenas de milhares dos inquilinos.

O governo, argumentando para lubrificar o Congresso, que lhe obedeceria mesmo á secco, propala que já desappareceram os motivos que provocaram a medida de excepção! [illegible] para produzir seus effeitos sinistros.

[illegible] cumprir a ordem presidencial e iniciar a desgraça desses milhares de cariocas que vivem em predios de aluguel!

E governo esse cavalheiro em nome do povo!

A Camara, por 95 votos contra 32, rejeitou hontem o requerimento do sr. Marrey Junior no sentido della se congratular com o Congresso Mineiro e com os presidentes do Ceará e de Minas pela adopção do voto secreto na legislação dos dois Estados.

Desde logo precisamos accentuar que a recusa não nos surprehendeu. Naquella casa, a maioria não se sentia em condições de avaliar a significação do pedido do representante democratico de São Paulo. Uns por não terem competencia para examinar a questão, outros por não terem vontade propria, virtude incompativel com o profissional politico, o certo é que os 95 só enxergam no problema do voto secreto o capricho do presidente da Republica [illegible]. Não direi que os srs. Villaboim e João Mangabeira, por exemplo, sejam incapazes de discutir e illustrar uma these juridica-social dessa natureza. Seria injustiça. Mas, porque o sr. Washington Luis não a deseja, elles [illegible] a refugam. Os outros, que os acompanharam, salvo rarissimos nomes que não nos accodem neste momento, não estão habilitados a opinar sobre o assumpto.

A decisão de hontem não impedirá, entretanto, que, amanhã, sendo presidente da Republica o sr. Antonio Carlos ou o sr. Assis Brasil, essa mesma assembléa de hoje, pelos mesmos 95 votos, applauda com a mais sincera das convicções a medida agora adoptada em Minas e no Ceará.

A attitude da bancada mineira, na Camara, é das mais curiosas e incomprehensiveis. [illegible] Hontem, votou o requerimento de congratulações ao governo do sr. Antonio Carlos, pela adopção, em Minas, do voto secreto. O interessante é que até um sr. Joaquim de qualquer coisa, que quando falava o sr. Manoel Villaboim, declarava, em [illegible] apartes, que o requerimento nem devia ser aceito pela mesa, acabou por votar a favor...

E hoje, segundo sabemos, deve votar, toda a bancada, contra o requerimento do sr. Marrey Junior que pede a inclusão em ordem do dia do projecto, de um membro da representação paulista, o sr. Basilio Magalhães, instituindo, para as eleições federaes, o voto secreto...

Comprehenda-se essa dubiedade de attitudes. Num dia, accende uma vela a Deus, e noutro, a Satanaz, mal comparando, porque, no caso, não se sabe bem qual seja o diabo... Ou melhor, talvez sejam ambos...

Os Estados Unidos, conforme um boletim da New York Trust Company estão invertendo grandes capitaes com a expansão da cultura do café na Colombia.

Se as lições do passado fossem aproveitadas pelos nossos homens publicos, semelhante facto seria [illegible].

[illegible] Trust Company.

Os assumptos sobre os quaes um individuo não fixa a sua attenção [illegible] parecem-lhe muito simples, muito faceis. [illegible]

[illegible] cações. A administração deu-lhes prazo que já expirou. E, como ainda não tenham resolvido as atrapalhações que a ignorancia lhes creou, ficam na imminencia de perder o emprego.

Não seria razoavel a equidade de uma dilação de prazo?

O regimen de arrocho, creado para a imprensa, segue o seu caminho na Camara.

[illegible] a commissão de Finanças deliberou, na ultima reunião, trabalhar secretamente. E' espantoso que assim succeda, num regimen de publicidade, quando se trata justamente da applicação dos dinheiros publicos.

Porque não se póde attribuir semelhante resolução senão ao empenho de esconder escandalos, dados os precedentes da commissão.

O sr. Villaboim bem podia recordar-se do que ali occorreu com um seu amigo e companheiro de bancada, não ha muitos annos: o sr. Cincinato Braga. Tinha elle de relatar importante projecto, que affectava á defesa nacional. [illegible] entre brasileiros, deputados e jornalistas, não duvidava em examinar o caso publicamente. [illegible] não se occuparam do assumpto.

E o sr. Cincinato Braga falou, criticou e opinou, em assumpto de maior gravidade, sem que qualquer dos jornalistas a respeito publicasse uma linha, sequer...

Esse escrupulo não haveria nem haverá para casos como o da "Revista do Supremo Tribunal" e o do Hospital Muller dos Reis, causa do segredo que se impõz á commissão para fugir ás criticas da imprensa independente.

Essa é a verdade.

O dr. Pires Brandão encontrou a Caixa Economica, segundo o seu relatorio, de 1926, com um saldo no Thesouro de 65.000 contos e fechou o anno passado com o de 170.834 contos. O saldo dos depositantes passou, nesse mesmo periodo, de 75.646 contos a 198.333 contos. Os emprestimos sobre penhores que eram de 3.793 contos subiram a 14.064 contos, e a renda que era de 871 contos foi o anno passado de 3.865 contos!

Está ahi a razão da exoneração do grande jurista e o da preferencia do sr. Solidonio Leite, cuja actuação na Camara [illegible] gestos e actos de violencia.

A orientação do governo não podia ser outra...

E' uma exposição clara, energica, [illegible] a que acaba de fazer o dr. Domingos Segreto, director da Empreza Paschoal Segreto. Segundo o seu depoimento, documentado por cifras impressionantes, a Prefeitura [illegible]

[illegible]

MIGUEL BRAGA — Callista; Quitanda 79, sob., esq. Ouvidor. Teleph. Norte 5502. (1173)

Provavelmente os leitores deste jornal viram hontem, na *Pagina Paulista*, uma noticia, transcripta com commentarios de um jornal do visinho Estado. O titulo é suggestivo: *Politica de Bugres*. A historia é mais um documento relativo aos processos de politica que usa o sr. presidente da Republica.

Annunciára o Partido Democratico um comicio de propaganda em Pirajú, zona em que o general Ataliba Leonel banca o valente. Não foi o comicio prohibido, ostensivamente, como em Campinas [illegible]. O sr. Ataliba [illegible] Pirajú [illegible] 200$000 [illegible] a Camara.

Encheu-se a cidade de capangas, que [illegible] bebidas, além de haverem recebido muitos [illegible] de cerveja, fornecida pelo [illegible] o sr. Washington Luis.

[illegible] chefes de familia reclamavam contra essa [illegible] local, pelo general Ataliba [illegible]

— Eu não posso fazer nada, [illegible] destacamento de policia [illegible]

Que tartufos baratos!

Hemorrhoidas cura radical sem operação e sem dôr Dr. R. Pizanes Santos. Ouvidor 56, sb (C 20016)

CONSIGNAÇÕES E AGIOTAGEM

Vem de longe o clamor contra os processos adoptados por varios bancos e caixas que, de accordo com autorizações legaes, emprestam dinheiro ao funccionalismo mediante a garantia das consignações. O *Correio da Manhã* se tem occupado, por mais de uma vez e procurando apreciar a situação vexatoria, creada pelos abusos puniveis, tudo de conformidade com os detalhes dos casos em apreço e á luz dos documentos exhibidos pelos prejudicados. Adverte-se, em regra, que os mais culpados das extorsões condemnaveis são os proprios queixosos. Fundamenta-se essa advertencia em que emprestar dinheiro é um negocio e que os mutuarios não entram em qualquer transacção ignorando as condições a que se obrigam.

Não merece uma replica séria semelhante modo de considerar o assumpto. A lei estabelece limites aos lucros provenientes dessa especie de transacções, accrescendo que, além do mais, a consignação do ordenado de um funccionario é a melhor garantia que póde ter o prestamista. Por outro lado, não seria justo proclamar, como por ahi se faz, a proposito das transacções entre os referidos bancos e caixas e o funccionalismo, que o melhor remedio depende dos proprios funccionarios, pois não seriam explorados se não contraissem os emprestimos que os collocam na posição de devedores recalcitrantes.

Os verdadeiros responsaveis pelo mal de que se queixam os servidores da nação são os governos, que promovem o encarecimento da vida e não melhoram, parallelamente, as condições economicas do funccionalismo. Acossados pelas exigencias imperiosas da luta pela vida, dia a dia maiores, os funccionarios publicos, na impossibilidade de equilibrar os seus orçamentos com os ordenados immutaveis, não têm outro meio para enfrentar os *deficits* successivos. Devemos reconhecer que os novos compromissos apenas representam palliativos contraproducentes, porque concorrem, afinal, para aggravar o estado das precarias finanças do devedor, augmentando a afflicção ao afflicto. Quem lhes ha de valer, porém, nos momentos de embaraços prementes?

Tem-se verificado que as victimas dos emprestimos leoninos, senão a maioria, pelo menos uma grande parte, recorrem a esse expediente quando ficam sobrecarregadas de compromissos inadiaveis, resultantes de despesas com o tratamento de doentes das respectivas familias. Sejam quaes forem, porém, os motivos que levam os funccionarios publicos a soffrer as consequencias da agiotagem criminosa, mascarada de caixas ou bancos de protecção ou amparo, o que se deve ter em vista é a necessidade de uma providencia, que não deve ser limitada ao simples acto de suspender as consignações, uma vez que foram autorizadas e desde que constituem a garantia de emprestimos já contraidos.

Ao governo corre o dever de mandar abrir rigorosas syndicancias, de modo a serem collocadas as coisas nos devidos termos. Para isso, não seria preciso nomear commissões especiaes ou conferir poderes novos, afim de serem apuradas responsabilidades e convenientemente controladas as transacções a que se propõem os bancos e caixas que fornecem dinheiro ao funccionalismo. Não póde ser outra a missão da Inspectoria de Bancos, apparelho destinado a exercer fiscalização nesse campo, tão propicio aos abusos de que se queixam centenares de pessoas ludibriadas pela ganancia e pelos artificios ratoneiros dos agiotas de officio.

De mais a mais, não é possivel que sejam toleradas certas cooperativas de classe que *cooperam* apenas para a vida opulenta dos seus directores, á custa de lagrimas e soffrimentos de numerosas familias, recolhendo, a titulo de juros, lucros de capitaes na proporção de 45 °|° e maiores compensações. Ao lado de taes cooperativas existem bancos, cujo funccionamento escapa a qualquer fiscalização ou, o que é mais grave, é tolerado pelo apparelho encarregado de lhes controlar as operações.

Em ultima analyse, o caso das consignações, para garantia de emprestimos ao funccionalismo, envolve um problema de assistencia governamental e de repressão á agiotagem criminosa, que se disfarça velhacamente em associações de auxilios mutuos ou beneficentes, para mais folgadamente praticar a sua industria. E se o governo continuar indifferente, não haverá duvida, então vingará a supposição de que existe uma connivencia abusiva, conseguida por solertes advogados administrativos...

O sr. Potyguara, que nem por ser deputado deixa de ser general, retirou o requerimento que apresentara, pedindo informações sobre um acto de seu camarada do Ministerio da Guerra, acto que reputa illegal.

E para não parecer que recuava, o sr. Potyguara simulou um golpe de estrategista, deixando no ar a ameaça de que voltaria opportunamente ao assumpto...

O general Potyguara, como deputado, é opportunista como a maioria de seus conformados collegas.

A falta de equidade na distribuição dos auxilios e subvenções, concedidos pelo Congresso, está a exigir uma revisão severa e honesta em tudo que foi feito. Já não são as verbas dos orçamentos do Interior e Justiça, Viação e Agricultura que o exigem. São os projectos que distribuem quotas de loterias e as quotas de alcool, elevadas agora a 200 réis por kilo, imposto que é destinado a instituições de caridade e beneficencia.

Um caso typico occorre em Santos.

A Santa Casa de Misericordia local recebeu o anno passado, como quota de caridade, pelo imposto de 160 réis sobre o kilo de alcool, nada menos do que ..... 2.578:138$989, ou sejam .... 214:844$000 por mez, 7:070$000, por dia, 294$000 por hora, 4$900 por minuto, numeros redondos!!!

Por maiores que sejam os serviços por ella prestados, não é justo que emquanto a nossa Santa Casa não recebe, pelo mesmo effeito, mais de 180:000$000, annuaes, obtenha a de Santos, mais de quatorze vezes esse auxilio.

Será justa a manutenção de um tal estado de coisas?

Animados com o successo do pensamento indigena em materia de urbanismo, isso depois que se provou ter o sr. Agache — que de tão longe veiu — repetido, apenas, nas suas idéas geraes relativas aos problemas da cidade, o que o "Correio da Manhã" já havia dito, muito tempo antes, pela penna de um de seus collaboradores, o architecto brasileiro Gelabert Simas, vão os nossos architectos e engenheiros organizar uma grande sociedade que se intitulará: "Associação Brasileira de Urbanismo".

Todo o nosso desejo, porém, é que os organizadores de tão louvavel idéa, não preparem, por essa novel instituição, um futuro egual ao que têm tido certas sociedades, tambem de caracter artistico, e que morrem de inanição, pelo simples facto de nella se intrometterem elementos estranhos ás artes.

Para uma associação de caracter technico, sobretudo, nada de *amadores* ou de *esthetas* — ricos ou pobres — mas, profissionaes, com solida cultura, e, sem outra vaidade que não seja a do engrandecimento e da belleza deste recanto da Guanabara.

Desde que assumiu as funcções de ministro da Fazenda, o sr. Getulio Vargas, com uma persistencia digna de nota, tem forçado os addidos e encostados a reassumirem seus cargos.

A tarefa não foi facil, nem está concluida. Só fiscaes de impostos de consumo e empregados de alfandegas e mesas de renda afastados de seus logares, segundo uma estatistica official, attingiam a 286, cifra por demais eloquente para mostrar o vulto do abuso.

Primeiramente, houve uma medida de ordem geral. Como os seus effeitos não fossem os esperados, começou elle a tomar deliberações isoladas, de maneira a acabar de vez com a condemnavel praxe.

Pleitear uma nomeação para um Estado longinquo e obter depois ficar addido aqui, constituiu a aspiração de muito moço bonito. E os postos fiscaes ficavam descobertos e os interesses do Thesouro sem a necessaria defesa.

Centenas e centenas desses moços já embarcaram a tomar conta de seus logares.

Essa orientação, infelizmente, não tem sido seguida por todos os ministros, como tanto seria de desejar e... de louvar.

As autoridades policiaes que espancam e ficam impunes vão fazendo escola. No 5º districto de Cantagallo o respectivo primeiro supplente de sub-delegado mandou espancar, em plena rua, um pobre velho, de 67 annos, de nome José Rapoza.

A victima estava em companhia de uma filha menor e foi brutalmente aggredida quando atravessava a rua Joaquim Pires.

Não satisfeito, o *bravo* mantenedor da ordem, de revólver em punho, ameaçou o negociante Manoel de Souza Costa, que protestava contra a selvageria.

E, para cumulo do *prestigio da autoridade*, o sub-delegado abraçou o soldado, felicitando-o pelo acto que praticara. Provavelmente o chefe de policia do Estado do Rio desconhece essas violencias.

A ida do sr. Lyra Castro para o Ministerio da Agricultura deu-nos a esperança de ver finalmente convertida em realidade a velha aspiração da prophylaxia do trachoma, nos portos do Brasil. Doença importada pela immigração, era justo esperar que no dia em que se tivesse á frente do estabelecimento publico que a superintende, um oculista, conhecedor por officio dos perigos da enfermidade, veriamos erigir-se uma barreira para impedir continuasse a importação do terrivel morbo.

Infelizmente os factos não confirmam as esperanças depositadas na acção vigilante do oculista Lyra Castro! Os trachomatosos continuam a vencer o cordão sanitario, que só existe hoje na letra de um regulamento, feito como a Constituição para ser violado...

Não ha muito, segundo foi propalado, um collega do dr. Lyra Castro, oculista como o ministro da Agricultura, o dr. Gabriel de Andrade, criticava em seu serviço da Policlina Geral a acção das autoridades sanitarias, que permittiam o desembarque, no porto do Rio, desses trachomatosos soccorridos em seu serviço de indigentes. Infelizmente os seus votos não foram ouvidos, e a essa hora o dr. Gabriel de Andarde, provavelmente, continúa a se lamentar por não terem suas criticas servido de advertencia ao ministro Lyra Castro!

No mundo politico

Impressões da Camara

Hontem, coisa curiosa, foi a maioria que perturbou os trabalhos da Camara. Nem ao menos respeitou o regimento, esquecendo-se até de que a hora do expediente é improrogavel. Não póde passar das 2 ½ horas. No entanto, os srs. Villaboim, José Bonifacio e Mattos Peixoto, todos do immenso rebanho governista, levaram as suas discussões, pela ordem, sem formular nenhuma questão de ordem, até cerca das 3 horas...

Em vão, o sr. Rego Barros appellou para os seus collegas de facção. Ninguem o ouviu, sendo de registrar que um delles, o sr. Mattos Peixoto, é mesmo membro da Mesa...

O sr. Rego Barros não póde evitar a violação do regimento. Basta accentuar que a sua ameaça de suspender a sessão não foi o sufficiente para sopitar a furia parladora dos "leaders" dos dois maiores Estados. Mas, no final, passada a borrasca, o sr. Rego Barros, aproveitando uma questão de ordem formulada pelo sr. Bergamini, fez uma censura publica aos violadores da lei interna, lembrando que, se de outras feitas não lhe for possivel fazer cumprir o regimento, elle não terá duvida em renunciar á presidencia...

Por causa do Hospital Müller dos Reis, o peor que, no genero, ha no mundo, segundo o depoimento pessoal do sr. Tavares Cavalcanti, começou a commissão de Finanças a funccionar em sessões mysteriosamente secretas. Não ha nada mais logico, nem mais coherente. A commissão costuma metter mãos criminosas no erario publico, tanto assim que a esse hospital, recommendado como a ultima das instituições, ella vae dar de mão beijada mais de vinte contos. Isso ainda é pouco para estimular o enthusiasmo e a dedicação do coronel Americo de Medeiros, activo cabo eleitoral do sr. Machado Coelho. A commissão procede muito bem, afastando a curiosidade dos jornalistas, que têm o máo habito de denunciar os escandalos que lá se commettem.

Com as portas trancadas e as janellas cerradas, sob uma temperatura de 35 á sombra, estimamos que a commissão, até dezembro, morra torrada pelo calor...

... e do Senado

Os trabalhos do Senado correm, de ordinario, no meio da indifferença geral. Os assumptos mais importantes, á parte as questões politicas, passam na ordem do dia sem que ninguem lhes preste a minima attenção. Em quinze, vinte minutos, dão-se como approvadas dezenas de projectos. Aquillo vae mecanicamente, automaticamente, os senadores palestrando, no recinto, e votando sem saber o que...

Está sendo objecto de vivos commentarios a emenda additiva que a commissão de Finanças resolveu adoptar em sua ultima reunião. Trata-se de uma autorização ao governo para que elle possa solicitar a abertura de creditos "sem obediencia ás formalidades legaes", o que, em bom portuguez, quer dizer uma lei permittindo ao governo não obedecer á lei... Por mais extraordinario que o facto pareça, é verdadeiro; lá está isso escripto, assim mesmo, em termos muito claros... E, assignado por quasi toda a commissão, vae ser approvado sem difficuldade...

O motivo que se dava justificando esse projecto de emergencia (a autorização vigora só para este anno) é simplesmente edificante. Diz-se que as formalidades exigidas pela lei e pelo regulamento de Contabilidade retardam demasiado os creditos de que o governo tem precisão e dahi a necessidade de armal-o com os poderes que ora lhe vão ser conferidos.

— Mas, então, falava-se na sala do café, porque não se perde logo a ceremonia e não se revoga, de uma vez, o Codigo de Contabilidade, se elle "embaraça" tanto o Executivo no manejo dos dinheiros publicos?

Eleições fluminenses

Communicam-nos:

"E' o seguinte o resultado conhecido, no palacio do Ingá, da eleição realizada no dia 25 do corrente, para preenchimento de uma vaga de deputado á Assembléa Legislativa pelo 1º districto do Estado do Rio de Janeiro: Tertuliano Guimarães, 3.273 votos; Alfredo Ferreira de Carvalho, 12; Jeronymo Dias, 5, e outros menos votados.

Faltam quaesquer communicações dos municipios de Araruama, Capivary, Rio Bonito e São Pedro d'Aldeia."

A successão gaúcha

A commissão executiva da Alliança Libertadora, em manifesto espalhado no Rio Grande do Sul, vem de aconselhar aos seus correligionarios o não comparecimento ás urnas no proximo pleito para successão do sr. Borges de Medeiros. Essa attitude foi ditada pelo facto de grande parte do seu eleitorado estar ainda expatriado e pela ausencia de segurança reinante em varias localidades, onde se deram brutaes attentados, impunes, até agora.

O novo lord mayor de Londres

Londres, 29 (Associated Press) — Sir Charles Batho foi unanimemente eleito Lord Mayor desta capital, para o novo periodo annual.

Um desmentido formal do governo francez

Os boatos que vêm circulando sobre a divida russa

Paris, 29 ("Correio da Manhã") — Tendo circulado uma noticia recentemente de que o governo francez combinára com Moscou uma reunião de peritos franco-russos para a discussão de um accordo sobre as dividas da França, o gabinete silenciou, emquanto isto não passava de um simples boato vago. Ultimamente, porém, esse boato começou a ter curso mais positivo, com a fórma de uma noticia indiscutivel, e, por isto, acaba de ser publicado um desmentido formal, pelo qual nenhuma reunião houve entre delegados franco-russos, não só para tratar do caso do emprestimo, como de qualquer outro problema de interesse para os dois paizes.

A secretaria dos escandalos

Entre as repartições publicas de patifarias repetidas á sombra de um regimen de licenciosidades perniciosas, a secretaria do Conselho Municipal adquiriu posição privilegiada por ser a mais escandalosa de todas as escandalosas. Não ha genero de negocios illicitos que ali não tenha sido experimentado ou praticado. Tudo nella, desde os enxertos criminosos de funccionarios clandestinos até os desvios de verbas, para fins não determinados, é pretexto sufficiente afim de se lesar os cofres da Prefeitura. A secretaria é uma especie de caverna luxuosamente montada, onde o contribuinte só deve pisar armado das indispensaveis cautelas...

Explica-se, em duas palavras, o prestigio formidavel que a direcção da Secretaria vem exercendo, decidindo ostensivamente, nas votações do plenario da assembléa da cidade. Entupida de cabos eleitoraes, estão lá os proprios expoentes da "soberania popular", que escolhem os perigosos edis assegurados nos cargos vitaliciamente. O director, sendo o mais graduado e o mais esperto, commanda a farandula e é, sem favor nenhum, o *leader* que manobra a confecção das leis e a autorização dos gastos. Homem letrado, fazendeiro abastado e redactor do *Jornal do Commercio*, não lhe é difficil cavalgar as azemulas que o procuram e que a elle se submettem. Os monopolios odiosos, que neste ultimo decennio têm onerado a edilidade, nunca foram encaminhados á revelia dos interessados da secretaria, tambem intermediarios entre intendentes e distribuidores de propinas. Exhumar a negra historia da advocacia administrativa na secretaria da Gaiola de Ouro, seria bater um gigantesco tapete carregado de sujeira. Seria lançar um artigo exclusivamente destinado a estarrecer a opinião publica.

Ha dias, com intuitos dignos e louvaveis, o sr. Mauricio de Lacerda pediu e obteve do Conselho que mandasse imprimir e espalhar pelas escolas elementares e institutos de ensino technico profissional da Prefeitura as circulares que o saudoso Teixeira Mendes escreveu sobre a amnistia e a conferencia que o professor Miguel Couto pronunciou em torno do problema da educação nacional. A secretaria viu logo na honrada iniciativa um instrumento de immoral cavação. O redactor do *Jornal do Commercio*, que a dirige, porque o Conselho tenha com as officinas dessa folha um contrato para a publicação dos seus bisonhos *Annaes*, não teve duvidas: foi a Rodrigues & Comp., seus patrões, e encommendou, de chofre, para mais de trezentos mil folhetos, sem a menor formalidade, sem obediencia ao preceito constitucional da concorrencia publica. Dahi, segundo os calculos do sr. Mauricio de Lacerda, ficar o serviço em mais de trezentos contos, quando se poderia arranjal-o por uns modestos sessenta contos!

Para que tanto folheto, ninguem sabe. O mais moderno censo escolar da Prefeitura informa que os alumnos matriculados nos cursos primarios e complementares e nos estabelecimentos technicos não excedem de cento e trinta mil cabeças. A Secretaria do Conselho, sem que ninguem lhe ordenasse, foi a mais do dobro, provavelmente porque só assim o *venerando* e o seu redactor teriam margens para lucros avantajados.

Collocado, entretanto, na presidencia da assembléa e tendo a auxilial-o o sr. Mauricio de Lacerda, que é o presidente da Commissão de Orçamento, o sr. Seabra iniciou a tarefa de obrigar a secretaria a tomar o caminho do dever e da honra. A pirataria dos folhetos foi o rebate. Escutando-o, corremos a postos, louvando a energia do velho estadista bahiano. E fazemos votos para que o sr. Mauricio, que tem attitudes e não sabe recuar, não encontre embaraços de especie alguma na obra que emprehende de chamar os peculatarios á responsabilidade penal em juizo competente.

NO SENADO

VOTADA TODA A ORDEM DO DIA

Correu monotonamente a sessão de hontem. No expediente foi lido um projecto do sr. Mendonça Martins para que os "mestres de trabalhos manuaes e de gymnastica do Abrigo dos Menores do Districto Federal passem a gosar as mesmas vantagens dos professores primarios do mesmo Abrigo."

A ordem do dia constava do seguinte e foi toda approvada, sem debate, no meio de desinteresse geral.

1ª discussão do projecto do Senado n. 355, de 1926, isentando de pagamentos de impostos dos direitos aduaneiros os productos que vizem economizar o consumo de carvão e gazolina;

1ª discussão do projecto do Senado, n. 37, de 1927, reconhecendo de utilidade publica a Sociedade de Medicina Veterinaria;

1ª discussão do projecto do Senado n. 53, de 1927, equiparando para todos os effeitos aos sub-officiaes da Armada os pharoleiros e dando outras providencias;

1ª discussão do projecto do Senado n. 61, de 1927, autorizando o governo a mandar pagar a d. Cacilda Francioni de Souza, a importancia deixada de receber por seu finado marido dr. Vicente de Souza, ex-professor do Gymnasio Nacional;

2ª discussão da proposição da Camara, n. 176, de 1927, que autoriza a abrir pelo Ministerio da Guerra, um credito especial de 11:173$333, para pagamento da gratificação de 40 °|° sobre os respectivos vencimentos, a Laurenio Lago director da Secretaria de Estado da Guerra;

2ª discussão da proposição da Camara n. 164, de 1927, creando um Museu, Bibliotheca com a denominação de "Casa de Ruy Barbosa" e dando outras providencias;

continuação da 3ª discussão do projecto do Senado n. 40, de 1927, revogando o art. 9º da lei n. 3.454, de 1918 e restabelecendo o preceito do art. 10 § 3º, do decreto n. 9.263, de 28 de dezembro de 1911;

3ª discussão da proposição da Camara n. 95, de 1927, que autoriza a abrir, pelo Ministerio da Agricultura, um credito especial de 98:000$ para saldar compromissos contraidos pelo Brasil na Exposição Internacional do Rosario de Santa Fé;

3ª discussão da proposição da Camara n. 102, de 1927, que autoriza a abrir, pelo Ministerio da Justiça, um credito especial de 1:129$300, para pagamento, em virtude de sentença, a d. Joanna Perpetua Neves Gonzaga, filha do marechal Basileo Neves Gonzaga;

3ª discussão da proposição da Camara n. 114, de 1927, que autoriza a abrir, pelo Ministerio da Fazenda, um credito especial de 11:683$176, para pagamento ao sr. José da Silva Caldas Sobrinho, em virtude de sentença;

3ª discussão da proposição da Camara n. 128, de 1927, que autoriza a abrir, pelo Ministerio da Fazenda, um credito especial de 60:336$339 para pagamento a d. Malvina Gomes de Almeida Nunes, em virtude de sentença judiciaria;

3ª discussão da proposição da Camara n. 170, de 1927, que autoriza a abrir, pelo Ministerio da Justiça, um credito especial de 200:000$, para pagar ao dr. Alvaro Alvim a acquisição do Gabinete Electro-therapico, nos termos do decreto n. 4.965, de 1925;

discussão unica do véto do prefeito n. 23, de 1927, á resolução do Conselho tornando extensivas aos enfermeiros e ajudantes dos Postos de Prompto Soccorro as vantagens e regalias do decreto n. 1.798, de 1918;

discussão unica do véto do prefeito n. 36, de 1923, á resolução do Conselho promovendo a director da sua secretaria e mandando addir á mesma o sub-director Elesbão Bittencourt;

discussão unica do véto do prefeito n. 20, de 1924, á resolução do Conselho que manda reintegrar Optaciano Alves do Valle no cargo de praticante da Bibliotheca Municipal;

discussão unica do véto do prefeito n. 25, de 1924, á resolução do Conselho que autoriza a readmittir Silvino Rios no cargo de escrivão de agencia;

discussão unica do véto do prefeito n. 26, de 1924, á resolução do Conselho equiparando os vencimentos do ajudante do inspector chefe da secção maritima da Inspectoria de Mattas Jardins, Caça e Pesca aos do chefe de secção das repartições da Prefeitura;

discussão unica do véto do prefeito n. 27, de 1924, á resolução do Conselho que manda contar aos alumnos da Escola Normal que terminaram o curso na vigencia do decreto n. 2.517, de 1921 os pontos que lhes resultem do exame de psychologia;

discussão unica do véto do prefeito n. 31, de 1924, á resolução do Conselho que manda prover no cargo de praticante da Directoria Geral de Fazenda, dispensado concurso, os actuaes praticantes interinos;

discussão unica do véto do prefeito n. 1, de 1925, á resolução do Conselho, que regula o funccionamento dos restantes, botequins e casas commerciaes que menciona.

Para encaminhar a votação dos vétos falaram, rapidamente, os srs. Frontin, Mendes Tavares e Pires Ferreira.

NAS COMMISSÕES

Duas commissões estiveram hontem reunidas, as de Constituição e Marinha e Guerra.

Na primeira foram assignados os seguintes pareceres:

favoravel ao projecto que autoriza o governo a permutar terrenos do sitio de Olaria, por outros localizados nesta capital;

favoravel ao projecto que estende aos encarregados das estações telegraphicas e postaes do Congresso Nacional os favores concedidos aos demais agentes de estações identicas;

favoravel ao projecto remodelando a guarda civil do Districto Federal;

favoravel ao véto do prefeito á resolução do Conselho que regula as condições de percepção de vencimentos dos 4ºs escripturarios e praticantes da Directoria da Fazenda Municipal;

favoravel ao véto do prefeito á resolução do Conselho que dispõe sobre os horarios das escolas profissionaes primarias;

contrario ao véto do prefeito á resolução do Conselho effectivando docentes da Escola Normal.

Na Commissão de Marinha e Guerra teve parecer contrario o projecto assegurando aos officiaes do Exercito, com curso de sua arma, o direito de promoção aos postos superiores.

Para as victimas do flagello no Alto Adige

Roma, 29 ("Correio da Manhã") — Em consequencia do flagello que desabou sobre o Alto Adige e Valtellina, o rei Victorio Manoel, querendo contribuir pessoalmente para minorar os soffrimentos dos flagellados, deu a somma de 40.000 liras.

Os boatos em torno do embaixador russo em Paris

Moscou, 29 ("Correio da Manhã") — Respondendo aos boatos postos em circulação em certos paizes estrangeiros e segundo os quaes era pensamento do governo do Soviet chamar a Moscou o embaixador russo em Paris, sr. Rakowsky, o commissario do povo para os Negocios Estrangeiros, sr. Tchitcherin, fez publicar um desmentido aqui e no exterior, affirmando que aquelle diplomata continúa a merecer a confiança do governo russo e do governo francez.

Correio musical

A maravilha dos scenarios modernos

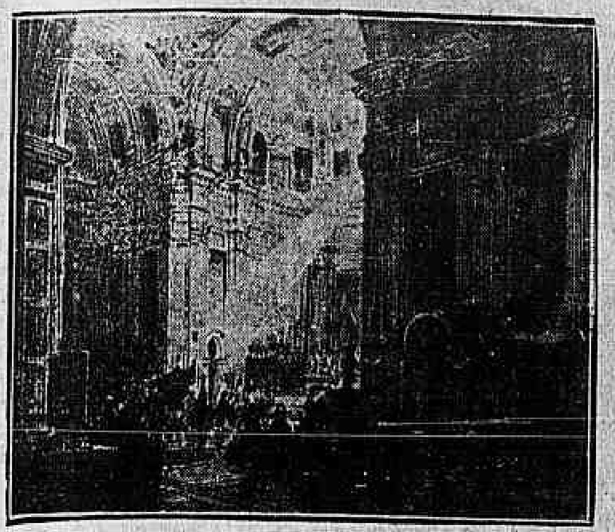

Sob o ponto de vista dos scenarios é indiscutivel que o progresso tem sido espantoso na arte lyrica.

Estamos longe daquellas télas grosseiras, desenhadas pelo primeiro pintamonos que apparecesse, obras em relevo, sem finura, sem perspectiva.

Hoje, os scenarios lyricos são verdadeiras obras primas de execução, são quadros que recream e deslumbram a vista; ás vezes, são reproducções fieis de monumentos e cathedraes, como succede com a vista que damos acima de um scenario do Scala de Milão, no primeiro acto da "Tosca", de Puccini, que nos mostra o interior majestoso de um templo catholico, com todas as minucias do estylo gothico, imponencia e grandiosidade de linhas. O effeito de perspectiva é maravilhoso.

Esse esboço, novissimo para a mais popular das operas de Puccini, foi desenhado pelo pintor Eduardo Marchioro.

Nós, aqui, tambem já temos tido scenarios interessantes, no nosso Municipal, entre os quaes podemos salientar o do templo do Graal, no "Parsifal", de Wagner; alguns do "Mephistopheles", de Boito, especialmente para a scena do Sabbat e o episodio da Grecia; e, ultimamente os do "Czar Saltan", de Rimsky-Korsakoff, que se distinguiram pela novidade do desenho e do colorido, scenarios esses ideados pelo afamado artista russo Alexandre Benois, que tem feito em Paris os scenarios para as operas e bailados russos ali representados.

Um dos bellissimos scenarios que nos foi dado admirar, data de dois annos, por occasião da representação do "Turandot", de Puccini, no velho Lyrico.

Foi o quadro do terceiro acto — o da decifração do enigma, cuja riqueza e imponencia tanto impressionaram.

Emfim, a arte da scenographia já não está mais entregue a "pittor da bodega" e sim a artistas de talento que tudo renovam para a illusão perfeita da vista.

Nada póde dar idéa mais exacta do que affirmamos do que o aspecto interior de uma cathedral que hoje reproduzimos do referido scenario do Scala de Milão.

OS RECITAES E EXERCICIOS PUBLICOS NO INSTITUTO NACIONAL DE MUSICA

Realiza-se no proximo dia 2 de outubro, ás 3 horas da tarde, no salão do Instituto Nacional de Musica, o 11º exercicio publico para audição das classes de canto, piano, violino e flauta, tomando nelle parte os seguintes alumnos: Haydéa de Castro Neves Terra, Sylvia Maria de Lima, Maria Augusta Joppert, Odette Vieira Maia (canto); Thyrso Timotheo de Azevedo, Vera de Noronha, Marina Marques de Souza, Sophia Vieira Fonseca, Layde de Oliveira Andrade (piano); Maria Carlota Goulart de Oliveira, Enaura Barroso de Mello, Messodi Baruel (violino); Edgard Pereira dos Santos (flauta).

A alumna Dagmar Leuzinger fará uma dissertação sobre Leopoldo Miguez, fundador e primeiro director do Instituto.

— No dia 5 de outubro, ás 8 1/2 horas da noite, no salão do mesmo Instituto, effectua-se o recital de violino da alumna Claudimira do Valle Veiga, e da alumna de piano Mercedes Baptista de Castro.

O programma é o seguinte:

1ª parte — Alumna Claudimira do Valle Veiga, classe do prof. F. Chiaffitelli — I, Haendel, Sonata, Adagio, Allegro, Larghetto, allegro; II, Bach, a) Sarabanda; Pugnani-Kreisler, b) Preludio e Allegro; III, Vieuxtemps, Concerto em ré menor, a), recitativo; b), Adagio religioso; c), Final marcial; IV Guiraud, Caprice.

2ª parte — Alumna Mercedes Baptista de Castro, classe do docente-livre Luciano Gallet. — I, Bach, Preludio e fuga em ré menor; Beethoven, Sonata Appassionata; II, Wagner - Liszt, Morte de Isolda; Chopin, Estudo; III, Liszt, Polonaise n. 2.

O CONCERTO DO MAESTRO FERNAND JOUTEUX

Devido á falta de tempo necessario para os ensaios da opera "Canudos", que apresenta sérias responsabilidades artisticas, o seu autor, maestro Fernand Jouteux, viu-se obrigado a transferir o seu concerto de 30 do corrente, isto é, hoje, para o dia 28 de outubro proximo.

O CONCERTO DE VIOLINO DE CARMEN DE CASTELLO BRANCO

Nas nossas rodas artisticas, como no nosso grande mundo social, vae despertando vivo interesse o annunciado concerto que no proximo dia 6 vae a distincta violinista patricia srta. Carmen de Castello Branco realizar no Theatro Municipal. E é justificado esse interesse em ouvir a brilhante virtuose, que é um dos nossos mais ricos temperamentos artisticos e que acaba de regressar da França, onde foi acclamada pela culta platéa de Paris e louvada pelos criticos mais reputados. Primeiro premio do nosso Instituto de Musica, alumna em Paris do notavel professor Remy, a srta. Carmen de Castello Branco, em varios annos que passou na França, aperfeiçoou os seus estudos, apurando a sua sensibilidade e refinando a sua technica, realizando concertos que lhe valeram grandes elogios e vivos applausos dos criticos mais conceituados.

A violinista Carmen de Castello Branco

Por tudo isso pode-se prever o successo que alcançará o seu concerto no Theatro Municipal, no qual tomará parte, fazendo o acompanhamento ao piano a srta. Eridan Castello Branco.

LOTERIA da BAHIA

— HOJE —

50 contos

Inteiro 15$000

3 DE OUTUBRO

30 CONTOS

por 10$000

Divididos em decimos

Jogam somente 18 milhares

HABILITAE-VOS!

(1232)

Vão ser submettidos á inspecção de saude para effeito de aposentadoria

O director geral do Thesouro, communicou ao da Recebedoria, que a Inspectoria de Fiscalização do Exercicio de Medicina, solicitára providencias no sentido de comparecerem naquella Inspectoria, amanhã, ao meio dia, os agentes fiscaes do imposto do consumo no Districto Federal, José Joaquim Netto Amarante e Pedro de Barros Cavalcante Lacerda afim de se submetterem á inspecção de saude, para effeito de aposentadoria.

Chapéos assim só na

Casa Brandão e por preços minimos sem concorrentes.

CHAPELARIA CAMISARIA ALFAIATARIA

OUVIDOR, 130

(453)

Atropelou e vae ser processado

Ao juiz da 8ª vara criminal, foi denunciado Francisco de Moura Freitas accusado de atropelamento e morte.

Queda dos cabellos e caspa

Evitam-se com

PETROLEO LAMBERT

A' venda em todo Brasil

Cincoenta annos de existencia!

(5258)

E' accusado de apropriação — indebita —

Ao juiz da 8ª vara criminal, foi denunciado Manoel Pinto Siqueira, accusado de apropriação indebita.

Loteria Federal

Amanhã

200:000$000

INTEGRAES

1 Premio de	.	200:000$000
1 " "	.	10:000$000
6 " "	.	5:000$000
14 " "	.	2:000$000
20 " "	.	1:000$000
38 " "	.	500$000

Distribue 6.289 premios no total de 504.000$000

Por 18$000 em todas as casas de loterias

VANTAGEM que offerece aos portadores de seus bilhetes:

A absoluta e proverbial LISURA dos seus sorteios

(1173)

SEM FIO

AS IRRADIAÇÕES DE HOJE

Radio Club
(Onda 310 metros)

A' 1 hora — Hora certa.
De 1,01 á 1,30 — Boletim noticioso.
De 1,30 ás 2 horas — Discos variados.
A's 4 horas — Hora certa.
Das 4 ás 5 horas — Discos variados.
Das 5 ás 5,30 — Boletim commercial e noticioso — Previsão do tempo.
Das 7 ás 8,40 — Orchestra do Hotel Central, regida pelo maestro Affonso Ungerer — Discos variados e notas de interesse geral.
Das 8,40 ás 8,55 — Boletim noticioso para o interior do paiz.
Das 8,55 ás 9,05 — Intervallo para recepção dos signaes horarios de SPT.
Das 9,05 em deante — Transmissão da Noite do Artista Amador a realizar-se no studio do Radio Club do Brasil, com o seguinte programma:

1ª parte: 1) B. Godard: 4ª Mazurka — Sólo de piano pela senhorita Rosa Perrone. 2) P. Tosti: Torna — Cantado pela senhorita Helena Agnese. 3) Buzzi-Peccia: Lolita — Cantado pelo baritono Eduardo Agnese. 4) Andersen: Legende — Sólo de flauta pelo sr. Eugenio Martins. 5) A. Nepomuceno: Coração indeciso — Cantado pela senhorita Noemia Sá. 6) Sólo de piston pelo sr. Alfredo de Moraes. 7) Beethoven: Loin de ma tombe obscure — Pela senhorita Helena Agnese.

2ª parte: 1) Grieg: Poeme érotique — Sólo de piano pela senhorita Rosa Perrone. 2) Puccini: Tosca. Non la sospiri la nostra casetta — Pela senhorita Noemia Sá. 3) Sólo de piston pelo sr. Alfredo de Moraes. 4) Leoncavallo: Zazá. Buona Zazá — Pelo baritono Eduardo Agnese. 5) Gounod: Fausto. Romance de Margherita — Pela senhorita Helena Agnese. 6) Buchner: Dansa hungara — A duas flautas pelo sr. Eugenio Martins e Mario Camara, accompanhado ao piano, pela senhorita Maria José Martins. 7) Massenet: Werther. Les larmes — Pela senhorita Noemia Sá. 8) Sinding: Gorgeio da Primavera — Pela senhorita Rosa Perrone.

Radio Sociedade
(Onda 400 metros)

A's 8,30 — Jornal da Manhã (amplo serviço de informações).
A's 12 horas — Hora certa — Jornal do Meio-dia (informações commerciaes especialmente para o interior do paiz) — Supplemento musical até á 1 hora.
A's 5 horas — Hora certa — Musica do studio da Radio Sociedade.
A's 6 horas — Jornal da Tarde (Serviço de informações commerciaes especialmente para o interior do paiz).
A's 7 horas — Hora certa — Jornal da Noite (Ultimas informações).
A's 7,45 — Discos de musica ligeira.
A's 8,10 — Discos seleccionados.
A's 8,30 — Transmissão do programma da "Secção academica da Radio Sociedade do Rio de Janeiro":

1) Palestra sobre assumptos de chimica pelo professor Del Vecchio, cathedratico de Chimica Geral e Mineral da Faculdade de Medicina do Rio de Janeiro.
2) Palestra sobre assumptos juridicos pelo academico de direito sr. Mario Bittencourt.
3) Noticias de interesse geral.
A's 9 horas — Hora certa.
Das 9,05 em deante — Transmissão do programma da Sociedade dos Concertos Symphonicos no studio da Radio Sociedade do Rio de Janeiro, com o concurso da cantora senhorita Celeste Brandão e Carmen Reis, alumnas da professora Heloisa Bjoem Mastrangioli e orchestra da Radio Sociedade.

Programma

1ª parte: 1) T. Mee Pattison: Te Glee — Ouverture — Orchestra. 2) Mozart: Minuetto (1756-1791) — Orchestra. 3) a) Grieg: Ich lieb dich; b) Schubert: Serenata — Canto pela senhorita Carmen Reis. 4) a) F. Schubert: Wiegenlied (1797-1828); b) R. Schuman: Valse (1835) — Orchestra. 5) a) André Messager: Ce fut temps des chrysanthèmes; b) Gina de Araujo: Les rêves — Canto pela senhorita Celeste Brandão. 6) A. Wilhelmy: Schwedische melodie — Orchestra. 7) E. Meyer: Helmund: J'y pense — Orchestra.

2ª parte: R. Wagner: Tanhauser — Fantasia — Orchestra. 9) Gluck: Air de ballet de "Orfeo" — Orchestra. 10) a) J. Octaviano: Uma barquinha branca; b) G. Charpentier: Louise — Aria — Canto pela senhorita Celeste Brandão. 11) Oswaldo Cabral: Zambra gitana — Orchestra. 12) a) Nevin: The rosary; b) Tupynambá: Canto da saudade — Canto pela senhorita Carmen Reis. 13) Luiz Soares: Canção da aurora. 14) F. Paly: Valsa Ondre — Orchestra. 14) F. Manoel: Hymno Nacional — Orchestra.

Mayrink Veiga
(Onda 260 metros)

Será irradiado hoje o seguinte programma:

a) Antonio Carlos Junior: A flor do maracujá; b) Felecien David: La perle du Bresil — Canto pela senhorita Marietta Campello Barroso.

a) Tchaikovsky: Poem; b) Wieniawsky: Concerto n. 2 op. 22: Romance, Allegro com fuoco, e Allegro moderato — Violino pelo sr. Nair Martins Costa.

a) Bach: Fantasia chromatica; b) Chopin: Estudo n. 3. — Piano pela senhorita Elisia Machado.

Palestra por um dos redactores do "O Jornal".

a) Alberto Nepomuceno: Coração indeciso; b) Rocha: Varinhas — Cantos pela senhorita Marietta Campello Barroso.

a) Schubert: L'abeille; P. Sarasate: Ziegeunerweisen (op. 20) — Pela violinista Nair Martins Costa.

a) Albeniz: Cordoba; b) Liszt: São Francisco sobre as ondas — Piano pela senhorita Elisia Machado.

OS PROPRIOS ANNUNCIOS NOS IMITAM

Não discuta — Exija o collarinho

Marvello

e recuse as imitações

Só o inferior imita o superior.

Não enruga. Não tem forro. Não é duro.

A' venda nas principaes camisarias do Brasil.

(5601)

A Vida Social

NATALICIOS

Faz annos hoje a interessante Glorinha, filhinha do sr. João Baptista Ribeiro, negociante desta praça, e de sua esposa, d. Ilára da Silva Ribeiro. A's suas amiguinhas, que são em grande numero, a graciosa Glorinha offerecerá, na residencia de seus queridos paes, uma festa intima, na qual terá occasião de verificar o quanto é querida.

— Festeja amanhã o seu anniversario natalicio a senhorita Odette de Carvalho e Souza, filha do nosso consul em Rotterdam, sr. Carlos de Carvalho e Souza, e de sua esposa, d. Augusta de Carvalho e Souza.

Actualmente nesta capital, a gentil anniversariante aproveitará a occasião para receber em sua residencia, no Selecto Hotel, ás pessoas de suas relações, offerecendo-lhes um "chá paulista".

— Faz annos hoje d. Nair de Oliveira, esposa do sr. Onofre de Oliveira.

— Passa hoje o anniversario natalicio de d. Nina de Mello Couto, esposa do capitalista capitão Nelson Barros Vieira do Couto. Figura de destaque da nossa sociedade, a anniversariante vae, de certo, receber uma infinidade de felicitações.

— Faz annos hoje o sr. Claudino de Souza Borges, funccionario publico, filho do sr. Joaquim de Souza Borges.

— Passa hoje o anniversario do sr. Joaquim de Souza Borges, negociante de nossa praça, onde é muito estimado.

NOIVADOS

Contrataram casamento em Cajarú, Estado de S. Paulo, o sr. João Miguel, filho do sr. Miguel Elias, conhecido commerciante naquella cidade, e a gentil senhorita Maria dos Reis, filha do sr. Joaquim Antonio dos Reis, conceituado fazendeiro naquelle municipio.

CASAMENTOS

Effectuar-se-á hoje, em Barra Mansa, o enlace matrimonial da sra. Ismaelita de Magalhães, irmã do nosso querido companheiro de redacção Affonso de Magalhães Junior, com o dr. Ascanio Ribeiro, conhecido poeta e homem de letras, lente cathedratico da Faculdade de Odontologia e Pharmacia e membro da Academia Medica de Petropolis. Após os actos civil e religioso, o novel par seguirá para a formosa cidade serrana, onde fixará residencia.

CHÁS

A élite carioca terá hoje ensejo de assistir a uma nota chic deste principio de estação: é o chá que das 4 horas em deante terá logar nos salões da Sorveteria Alvear, que será servido pelos conhecidos artistas Zulmira Miranda, Antonia Othello, Brunilde Judice, Carmen Lobato, Ismenia dos Santos, Yvette Rosolen, Lygia Sarmento, Carmen Martins, Nelly Flôr, Conchita Ulla, Margarida Max, Belmira de Almeida, Aracy Côrtes, Lia Binatti, Itala Ferreira, Carmen Azevedo, Dulcina Mornes, Eugenia Brazão, Carmen Dora, Henriqueta Brieba, Elza Gomes, Sonia Boetgen e srs. Aldo Zapparoli, Carlos Machado, Danilo Oliveira, Aurelio Corrêa, Edmundo Maia, Gervasio Guimarães, Raul Soares, Eugenio de Noronha, Santos Carvalho, Aristoteles Penna, Jayme Costa, Roberto Vilmar, Henrique Alves, F. Pezzi, Teixeira Pinto, Alfredo Abranches, Jardel Jercolis, Chaby Pinheiro e Leopoldo Fróes, todos elles trajados de garçons e garçonettes.

BANQUETES

Sabendo que as camaras municipaes de Itaguahy e Mangaratiba foram convocadas extraordinariamente para votação de uma moção de solidariedade ao dr. Arthur Vasco Itabaiana de Oliveira, amigos e admiradores desse magistrado offerecerão um banquete, no dia 2 do mez proximo.

ALMOÇOS

A directoria da Associação Brasileira de Imprensa offerece ao jornalista Gilberto Camara, presidente da Associação Cearense de Imprensa, um almoço, hoje, ás 12 horas. Nesse ágape, que se realizará no restaurante da Associação, tomará parte tambem o jornalista gaúcho Luiz Vergára, que se propõe a fundar uma sociedade de imprensa em Porto Alegre, filiada á desta capital.

CONFERENCIAS

A professora Maria Rosa Moreira Ribeiro, da Escola Normal e do Conservatorio de S. Paulo, fará no dia 15 de outubro, no salão nobre da Escola Normal de Nictheroy, uma conferencia, que dedicará aos professores da capital fluminense, sobre "A declamação e o seu ensino nas escolas preliminares".

— Realiza-se hoje, ás 8 1/2 da noite, na séde da Associação dos Empregados no Commercio, a ultima conferencia do professor Castro Rebello, da série sobre "As leis do trabalho", que vem sendo pronunciada sob os auspicios daquella e da Associação Brasileira de Educação.

— O professor reverendo Yves de la Brière, do Instituto Catholico de Paris, vae realizar amanhã, ás 5 horas, na Academia do Commercio, á praça Quinze de Novembro, uma conferencia sobre "Moral religiosa e moral leiga".

— No edificio da Escola Naval, na ilha das Enxadas, o commandante Vilhaes, vae realizar hoje uma conferencia que versará sobre "No meu tempo de aspirante". A's 2 horas da tarde, no Arsenal de Marinha haverá conducção para as pessoas que quizerem assistil-a.

— Hoje, ás 4 horas, na sua séde do largo da Carioca, o Circulo de Mães da A. C. F. realiza a reunião mensal, sendo estudado a importante questão "As tendencias instinctivas da infancia e da adolescencia". Dirigirá a palestra a professora Else Nascimento Machado, que ha alguns annos se dedica aos problemas da infancia e da juventude.

— Realiza-se amanhã, ás 4,30, na Faculdade de Philosophia, a conferencia do dr. Armando Gonçalves, sobre o thema: "Do limiar do tempo". Entrada franca.

ASSOCIAÇÕES

A directoria do Centro dos Industriaes em Caixotaria do Rio de Janeiro, realiza no proximo domingo, ás 2 horas, no edificio do Centro Gallego, onde funcciona, uma sessão solenne commemorativa do 4º anniversario de sua fundação e para empossar a administração para o corrente exercicio. O acto, que será solenne como nos annos anteriores, terá o concurso de familias dos socios, co-irmãs, imprensa e pessoas gradas.

FALLECIMENTOS

Após crueis padecimentos, falleceu, ante-hontem, nesta capital, na Casa de Saude Pedro Ernesto, o sr. Alfredo Damasio, sogro do dr. João Carlos Bello Lisboa, director da Escola de Agricultura e Veterinaria de Viçosa, Minas. O seu enterro effectuou-se hontem, no cemiterio de S. João Baptista, tendo grande acompanhamento.

ENTERRAMENTOS

Realizou-se hontem, no cemiterio de S. João Baptista, o enterramento do engenheiro dr. Teixeira Soares, cujo corpo chegou embalsamado da Europa, pelo "Arlanza".

Corôas para o enterro do dr. Teixeira Soares, confeccionadas na Floricultura Barbacena: Dos auxiliares de Soares de Sampaio & Cia. Limitada, em S. Paulo. Homenagem de Mattos Faro; homenagem de Pereira Costa; homenagem da Companhia Paulista de Material Ferroviario. Do pessoal da Comp. Paulista de Material Ferroviario. Dos empregados de Soares de Sampaio & Comp. Ltda. Da Comp. Geral de Construcções. De Prado, Sarmento & Cia.; de seus amigos Prado Lopes, da Comp. Brasileira de Exploração de Portos; de Barros Barreto e Laura.

MISSAS

NILO PEÇANHA — Por alma do eminente brasileiro sua familia fará celebrar amanhã, sabbado, ás 9 horas, na egreja do S. C. de Jesus, á rua Benjamin Constant, missa solenne, por transcorrer no dia seguinte, domingo, o anniversario do nascimento do saudoso estadista.

— *Commendador Seraphim Fernandes Clare* — Por alma do commendador Seraphim Fernandes Clare, recentemente fallecido na cidade do Porto, e cujo nome está vinculado á historia da nossa industria e do nosso alto commercio, serão celebrados amanhã, setimo dia do seu passamento, varios officios funebres. A familia enlutada fará realizar um delles, ás 10 horas, no altar-mór da Candelaria; ás mesmas horas, em differentes altares do mesmo templo, serão celebrados tres outros, a mando da firma Seraphim Clare & Comp., de que era chefe o extincto, dos auxiliares dessa firma e da Companhia Nova Fabrica de Fiação e Tecidos Santo Aleixo. A noticia do fallecimento do velho commerciante e industrial, causou profundo pezar não só entre as classes nas quaes durante longos annos empregou sua actividade, como na nossa sociedade.

Para se obter um relogio de precisão a preço razoavel, seja em ouro, prata ou platina, para bolso ou pulso, a melhor casa é MAPPIN & WEBB — Nº. 100 Ouvidor, onde se encontra sempre uma bôa selecção. (637).

SABONETE

DORLY

Preço por preço

E' O MELHOR

A VENDA EM TODO O BRASIL

(3407)

Vae passar a ter exercicio na repartição a que — pertence —

O ministro da Fazenda resolveu que o cartorario da Delegacia Fiscal no Estado do Rio de Janeiro, Jorge da Silva, que se acha servindo no Thesouro, fosse a ter exercicio na repartição a que pertence.

NEGRITA

A MELHOR TINTURA PARA OS CABELLOS E A BARBA

LAMBERT — Rio

A venda em todo Brasil:

Grande Premio e Med. de Ouro nas Exp. do Centenario e intal. de Roma.

(5259)

Foi annullado o termo de deserção do tenente Tasso — Tinoco —

O Conselho de Guerra a que responde o primeiro tenente Tasso Oliveira Tinoco, por unanimidade de votos, annulou o termo de deserção lavrado contra o mesmo official pelas autoridades

SOCCORROS URGENTES

Organisação da Casa de Saude Dr. Pedro Ernesto

Preços da Assistencia Publica. Chamados a qualquer hora pelo telephone C. 12. (1177)

Dando nome a uma rua

Foi declarado logradouro publico desta cidade, a rua Abdon Milanez, que começa na rua Anna Nery no Engenho Novo.

HOJE 25:000$000 INTEIRO 1$600 Loteria do E. do Rio (1178)

VAE SERVIR NA BAHIA

Foi mandado servir como auxiliar de thesoureiro do quartel-general da 6ª região, o 2º tenente contador almoxarife João Isaias Barauna.

Prof. Godoy Tavares Estomago e intestinos (colites, dysenterias chronicas, hemorrhoides, etc.) coração, pulmão e rins. 2 ás 7. Chile, 6, 2º, 333, Sul 3176. (C. 21031)

OS MELHORAMENTOS FUTUROS DA CENTRAL DO — BRASIL —

Dois engenheiros vão especializar-se na Allemanha

A bordo do "Almirante Jaceguay", que hoje deixa o porto, viajam para a Europa, em commissão da Central do Brasil, os engenheiros Ary Lopes Leal e Djalma Maia.

Profissionaes da grande ferrovia nacional, os dois engenheiros destinam-se á Allemanha, onde vão especializar-se em varios assumptos e estudar as possibilidades da applicação dos processos ferroviarios europeus á Central.

O dr. Ary Lopes Leal

O engenheiro Ary Leal, da 5ª Divisão, tratará da parte referente á linha e o engenheiro Djalma Maia, da 4ª Divisão, da attinente á locomoção, ambos permanecendo nesse aproveitamento de que darão conta, gradativamente, por espaço de cerca de dois annos.

O embarque se dará ás 2 horas da tarde, no Cáes do Porto, armazem 15.

HOJE

Loteria do Rio Grande do Sul

100 CONTOS

Bilhete inteiro 30$000

Decimo 3$000

com dezena até ao 5º premio

Habilitae-vos

(468)

PARA INSTRUIR OS ALUMNOS DAS ESCOLAS DE APERFEIÇOAMENTO DE OFFICIAES E DE PRAÇAS

O lançamento de uma ponte de circumstancia sobre o Juparanan

Realiza-se amanhã, em Vassouras, um exercicio de lançamento de pontes e outros trabalhos dos officiaes e praças que cursam as Escolas de Aperfeiçoamento de Officiaes de Cavallaria.

Hontem, á tarde, embarcaram para Vassouras varias turmas de alumnos, devendo hoje seguir tambem para aquella cidade a officialidade de postos superiores que frequentam as mesmas escolas.

PARC ROYAL

A CASA ONDE TODOS COMPRAM.

(421)

O ENCERRAMENTO DA SESSÃO DO JURY DO MEZ DE SETEMBRO

O réo foi absolvido

Entrou hontem, em julgamento perante o Tribunal do Jury, o réo Luiz Gonzaga Tinoco que no dia 17 de maio deste anno, na rua Miguel Angelo, tentára matar Oswaldo José da Silva.

A sessão foi presidida pelo juiz Edgard Costa, sendo feita a accusação pelo promotor Alfredo Loureiro Bernardes e a defesa pelo advogado Hugo Dunshe de Abrantes.

Terminados os debates, o conselho de sentença trouxe a absolvição do réo por unanimidade de votos.

LOTERIA DE MINAS

HOJE

100:000$000

Por 30$000

(1163)

DR. J. B. CANTO

Ex-assistente do prof. Gosset Pauchet, Paris. Cirurgião da Assistencia Publica. Assistente da Faculdade de Medicina.

Cirurgia geral, com especialidade: appendice, estomago, vesicula biliar, molestias de senhoras, vias urinarias, apparelhos em geral.

Consultas diariamente, das 3 ás 5 horas, á rua da Quitanda, 33. Tel. N. 7188. Resid.: P. Botafogo 336. Sul 3145. Consultas gratis na Policlinica de Botafogo, ás 3ªs, 5ªs e sabbados, 9 ás 10. (6827)

Foi promulgada a reintegração de um commissario de — hygiene —

O prefeito promulgou hontem o decreto do legislativo municipal, vetado pelo seu antecessor, autorizando-o a reintegrar, no cargo de sub-commissario de Hygiene e Assistencia Publica, o dr. Romualdo Alves Borges, sem direito á percepção dos vencimentos atrazados, de conformidade com a decisão do Senado, que regeitou o veto opposto pelo sr. Alaor.

EM BENEFICIO DE TODOS

Um systema digno de applausos vae ser adoptado no Rio

Adoptando o systema norte-americano das vendas a varejo por conta das fabricas, será franqueado ao publico, amanhã, um novo estabelecimento, com colossal stock de sedas, linhos e fazendas finas, de corpo, cama e mesa. A Casa Verde é fundada por um grupo de fabricantes, os quaes, além dos artigos de sua fabricação, venderão tambem os que adquirirem semanalmente nos leilões da Alfandega. Casa Verde será, portanto, a unica casa na America do Sul a vender directamente por conta das fabricas, motivo pelo qual os seus artigos serão vendidos 40 °|° a menos que em qualquer outra casa. A Casa Verde deixa de publicar, o preço dos seus artigos por saber que tal systema é apenas uma especulação e, desejando cooperar para o beneficio de todos, solicita a gentileza de uma visita para que verifiquem pessoalmente as grandes vantagens que offerece. A variedade e preço dos artigos da Casa Verde não podem ser imitados, pois os fabricantes serão os proprios vendedores dos seus productos. Antecipadamente agradece a indispensavel e honrosa visita de v. ex.

A CASA VERDE
Rua da Alfandega n. 216
(Proximo á Avenida Passos)
(1225)

Clinica de "Vias Urinarias"

— DO —

Dr. Americo Valerio

(Da Faculdade de Medicina)
Rua 7 de Setembro 139 2º, diariamente das 13 horas em deante. C. 1768. (4500)

OS LADRÕES E A SUA — "OBRA" —

Desta vez, a policia conseguiu lavrar um tento !...

Se a policia não occultasse á imprensa os casos de furtos, roubos e assaltos á mão armada que lhe chegam diariamente ao conhecimento e se os jornaes fossem registral-os, de certo, teriam de reservar muito espaço para contal-os aos leitores!..

As queixas são diarias e constantes. Os commissarios distri-

Flausino Martins

ctaes, recebendo-as, registram-n'as em livros especiaes e as communicam aos investigadores que servem nas delegacias. E... prompto!

Agora, porém, a policia conseguiu lavrar um tento, deitando a mão a uma audaciosa quadrilha e effectuando a apprehensão de grande quantidade de producto de furtos e roubos.

Uma turma de agentes da 4ª delegacia auxiliar, chefiada pelo investigador Martins Vidal, foi, hontem, ao esconderijo de uma quadrilha audaciosa. E' esta composta dos seguintes individuos: Flausino Martins, vulgo *Moleque Flausino*; Nelson Cardoso de Oliveira, cognominado *Cearense*; Waldemar Lasnor, mais conhecido por *Waldemar Branco*, e das raparigas Clotilde Pereira, amante do ultimo, que é o chefe do bando, e Laurinda Maria dos Santos, amante do primeiro.

Waldemar Branco saira pouco antes e, por isso, não foi preso no momento, mas os outros quatro, esses, ficaram seguros e foram levados para a 4ª delegacia auxiliar.

O antro é numa casa sem numero da rua Rosa de Pinna, em Cordovil.

Ahi, a policia fez uma proveitosa colheita. Tinha de tudo. aquillo o fruto de seu trabalho.

Os larapios confessaram ser accrescentando que os objectos menores e de maior valor, taes como joias, tinham sido já vendidos.

RENDAS DO NORTE

Sortimento incomparavel

FITAS DE TODAS AS QUALIDADES

Variedade extraordinaria

PREÇOS ESPECIAES

na CASA A' DICA

Avenida Passos 94

787)

Naturalizações

O ministro da Justiça assignou hontem as portarias concedendo naturalização de cidadão brasileiro: a Abilio José Corrêa, natural de Portugal e Simão Sechter, natural da Rumania, residentes nesta capital.

O MAIOR CONCURSO

20 mil contos para serem distribuidos entre os concorrentes. Inicia-se amanhã e consiste unicamente que todo o cavalheiro e exmas. senhoras que queiram concorrer, leiam o cartaz affixado no andaime do Antigo Odeon, na Avenida, com o titulo SORTES GRANDES, levando o numero de letras nelle contido para serem inscriptos na sociedade Monumental do Ao Mundo Loterico — rua Ouvidor, 139. Hoje 20 Contos por 2$, meios 1$, dezenas sortidas ou seguidas 20$ com direito aos dez finaes do mesmo dinheiro; um enveloppe "Mascotte" contendo 45:000$ 2 sortes grandes por 3$600 apenas — 500:000$000 por 200$, meios 100$ e fracções a 10$ com direito aos finaes-reclame do mesmo dinheiro para os bilhetes que sairem brancos — duas importantes loterias de 100 Contos por 30$ em fracções de 3$ e 1$500 respectivamente e mais 50:000$ por 15$ em decimos a 1$500. Amanhã grande loteria Federal 200 Contos por 20$, meios 10$ e fracções a 2$ com direito ao mesmo dinheiro nos finaes até o 10º premio. (1226)

Licenças na Justiça

O ministro da Justiça concedeu as seguinte licenças: um mez, ao cabo de esquadra do Corpo de Bombeiros, Leonardo Vieira da Silva e ao cabo da mesma corporação Abilio Pereira Lopes, tres mezes, ao escripturario da Casa de Correcção, Oscar Martins Gomes.

O EXTERIOR PELO TELEGRAPHO

A exposição do Kennel Club, realizada em Londres

Dois cães desconhecidos causaram sensação

Londres, 29 ("Correio da Manhã") — Na exposição do Kannel Club, no Palacio de Crystal, causaram sensação dois cães desconhecidos, com os corpos glabros e os pés com membranas, como os dos patos ou dos amphibios. Trouxe-os o sr. L. Cura, com uma partida de animaes da Africa, tudo avaliado em cêrca de meio milhão de dollars.

Os dois cães estiveram quasi a ser tragados por uma das pithons que foram suas companheiras de viagem. No começo elles viajaram juntos sem perigo, pois as pithons estavam ainda entorpecidas pela viagem.

O seu possuidor, ainda procurando conhecer a qualidade dos estranhos animaes, verificou que se trata de um typo de terriers abyssinios e que os seus pés membranosos lhes são uteis para "nadar" nas areias do deserto da Abyssinia. Ambos parecem mais dois ratos gigantescos.

Os cães que levantaram o primeiro premio na exposição foram dois animaes de uma especie que pela primeira vez apparece aqui. São dos Pyreneus e muito grandes, de typo tão semelhante aos dos lobos, que os naturaes, quando não os distinguem muito bem, os matam. São bichos de bôa indole e muito differentes dos alsacianos, que apparecem na exposição este anno em numero cincoenta por cento inferior ao dos outros annos. Essa reducção soffrida pelos alsacianos é devida á reputação de ferocidade que elles crearam recentemente.

Onde, sem duvida, não ha crise de habitações

A partir do armisticio foi construido na Inglaterra um milhão de casas

Londres, 29 ("Correio da Manhã") — Desde o armisticio, foram construidas na Inglaterra um milhão de casas — total de que o paiz se orgulha, sustentando que nenhum outro paiz já fez tal progresso ou despendeu somma egual para beneficiar os sem casa ou os mal accommodados.

Annunciando isto, Sir Kinsley Wood, secretario parlamentar do Ministerio da Saude, affirmou que desse milhão de casas 600.000 foram construidas por iniciativa particular e approximadamente 350.000 se edificaram para operarios, não tendo subsidio ou qualquer outra especie de auxilio do Estado.

Baptisou-se o filho do sr. Benito Mussolini

Forli, 29 ("Correio da Manhã") — Realizou-se hoje, na Villa Carpena, perto daqui e onde a familia Mussolini tem a sua residencia, a cerimonia do registro civil do filho recemnascido de Mussolini. Ao registro, que foi feito pelo podestá de Forli, o conde Gaddi, seguiu-se o baptismo, que foi ministrado pelo parocho Culmanelli.

A guerra civil na China

Recomeçou com violencia a batalha pela posse de Yunnan-fu

Pekin, 29 ("Correio da Manhã") — A batalha pela posse de Yunnan-fu recomeçou, depois de tres dias de intervallo, mas a cidade, fortemente defendida pelas suas muralhas, continua ainda em poder dos soldados do Kuo-Min-Tang. Têm sido desesperados os esforços simultaneos para a invasão da praça pelos seus portões do norte, leste e oeste.

Os chinezes mais ricos estão fugindo para Tonkin, pelo portão do sul, sob a protecção das tropas francezas, seguindo pela estrada de ferro.

Com excepção dos francezes, poucos estrangeiros ainda permanecem em Yunnan-fu, sendo elles cerca de oito americanos e inglezes.

As usinas electrica e de aguas fecharam e a cidade está sem receber abastecimentos de generos alimenticios.

As metralhas e as granadas estão caindo incessante e abundantemente na cidade, causando numerosas baixas entre os civis.

Por outro lado, o Kuo-Min-Tang está-se rapidamente desintegrando, sendo critica a situação em Chin-kiang, com interminaveis combates entre as facções de Kiang-su e Che-kiang.

O governo de Nankin accusa os radicaes de Hang-chow, mas está impossibilitado de mandar forças para proteger os seus homens em perigo.

Os communistas de Swatow estão estendendo o contrôle a outras cidades da provincia de Kwang-tung, fazendo temporariamente da cidade de Chao-chow a sua capital.

A cidade de Hankow está em panico financeiro, com a moratoria e com o dinheiro precario de circulação forçada reduzido immensamente no seu valor.

NOTICIAS DO MEXICO

O MEXICO PAGA PONTUALMENTE A SUA DIVIDA EXTERIOR

Mexico, 29 — A Secretaria da Fazenda e Credito Publico, proporcionou hoje a seguinte informação official á imprensa metropolitana: Hoje foram situados ao Comité Internacional de Banqueiros de Nova York, para cobrir o serviço da divida directa pelo mez actual a quantia de seiscentos e tres mil duzentos e oitenta e um dollars.

Mexico, 29 — A Companhia Mexicana de Navegação, de que é gerente o sr. H. Zambrano, adquirirá mais cinco aviões eguaes ao "Espirito de São Luiz".

As machinas que estão para chegar, são eguaes em construcção e segurança áquella em que Charles Lindbergh cruzou o Atlantico sem escalas, em pouco mais de trinta horas.

Os membros da Legião Americana que se acham — na Italia —

Roma, 29 ("Correio da Manhã") — Os membros da Legião Americana que se acham em visita á Italia afim de visitar os campos de batalha da grande guerra e de trazer as suas sympathias para com os camaradas de armas italianos, assistiram aos exercicios hippicos da Escola de Cavallaria, manifestando a sua admiração e confraternizando com os officiaes.

UM ALARME SENSACIONAL

E' hoje, finalmente, ás 11 horas que o Pavilhão, proporcionando uma grande surpreza ao publico do Rio de Janeiro, vae dar começo a maior liquidação de sua historia. Quem quizer comprar barato, aguarde a grande opportunidade que offerece o Pavilhão, r. do Ouvidor, 108. Faltam sómente poucas horas.

(1196)

Uma bala perdida caiu aos pés de uma costureira

O sr. João Piedade, residente á rua 8 de Dezembro n. 101, procurou a policia do 18º districto, ali declarando que á noite, quando sua senhora costurava, num compartimento daquella casa, ouviu um forte estalo, caindo, em seguida, junto a seus pés, uma bala de pistola. Entrara esta pela claraboia, que ficou partida, não tendo as pessoas da casa conseguido descobrir sua procedencia.

A policia verificou tratar-se de uma bala de Nagant, ficando encarregados de investigar em torno do caso os investigadores Odioln e Castellões.

ENFORCOU-SE POR ESTAR COM A VIDA ATRAZADA !

O corpo do infeliz foi encontrado pendente da "bandeira" de uma porta

Ha muito vinha o operario João Alberto de Souza, de nacionalidade portugueza, contando 45 annos de edade e morador á rua de São Christovão n. 800, demonstrando a mais profunda tristeza. A ninguem, no entanto, confiara o segredo de seu desgosto.

Seus irmãos sabiam que o pobre homem andava com a vida muito atrapalhada, lutando com as maiores difficuldades. Procuravam, por isso, consolal-o.

Hontem á noite, deram, em casa de Souza, pela sua falta, e entraram a procural-o. Depois de muito tempo, foram encontral-o, já morto, preso pelo pescoço e pendente da "bandeira" de uma porta.

O facto foi communicado á policia do 16º districto, cujo commissario foi ao local, providenciando para a remoção do cadaver para o necroterio do Instituto Medico Legal.

Não deixou João Alberto de Souza qualquer declaração sobre o seu gesto tresloucado, mas os seus irmãos declararam á autoridade que attribuem o suicidio a atrazos de vida.

Dr Bastos de Avila

CLINICA MEDICA

Res.: Rua General Polydoro n. 185 Tel. S. 2748

Cons.: Rua Sete de Setembro n. 194 Tel. C. 1555

(16995)

A' PRAÇA

Na qualidade de advogado da firma J. A. Sardinha, Succs., levei a protesto um titulo acceito pela firma J. P. Bastos & Cia., estabelecida á rua Sete de Setembro, 198, sob., sala 17, e com o mesmo instrui um pedido de fallencia, pelo juizo da 4ª Vara Civel.

Acontece que, por engano usei o nome "Barros" envêz de "Bastos", o que occasionou confuzão com a firma J. P. Barros & Cia. pelo que requeri ao Dr. Juiz mandasse fazer devidas retificações, officiando-se ao distribuidor, afim de serem publicados editaes, referentes á firma verdadeiramente fallida.

O juiz deferiu o pedido e mandou fazer as retificações, voltando tudo á situação legal.

Sabedor de que na rua Senador Pompeu existe uma firma parecida com a de nome J. P. Barros & Cia. (J. P. de Barros & Cia.), procurei o chefe dessa casa, a quem dei explicações do occorrido, mostrando o meu engano, com o que elle se conformou, tendo concordado com esta publicação.

Rio de Janeiro, 29 de Setembro de 1927. — **Olympio Rodrigues Vianna**, Advogado.

Escriptorio, Rua do Carmo, 47. Tel. Nte. 5310. (1231)

"Pernambuco" virou a quarta delegacia auxiliar em — "frege" —

Investigadores da 4ª delegacia auxiliar prenderam, hontem, na praça Mauá, o desordeiro "Pernambuco", vulgo por que se tornou conhecido João Jorge Ribeiro. Insurgindo-se contra os seus detentores, "Pernambuco" puxou de uma faca com a qual avançou para os agentes, tentando feril-os, o que não conseguiu. Levado para a 4ª delegacia auxiliar, o desordeiro ahi pintou o sete, rasgando um mappa de presos, quebrando uma cadeira e atirando com um tinteiro sobre o agente João Galdino Nogueira, chefe de plantão, que ficou todo sujo de tinta.

Subjugado, afinal, foi "Pernambuco" autuado e recolhido ao xadrez... depois de levar alguns "pescoções".

UMA CRITICA VEHEMENTE DO MOMENTO POLITICO

A omnipotencia do executivo annullou os demais poderes da Republica

FALA, NA CAMARA, O SR. MARREY JUNIOR

(Continuação da 1ª pagina)

O sr. Marrey Junior — Qual tem sido a acção do Partido Democratico no nosso Estado?

Fiel ao programma de repressão á fraude, o referido Partido procurou fazer exame pericial das actas que suppunha falsificadas. Requereu esse exame aos juizes federaes. Estes nomearam peritos, para a diligencia, dois funccionarios publicos do Estado, drs. Carlos Americo de Sampaio Vianna e Moysés Max, nomes respeitaveis e respeitados, que nós acceitamos porque, conforme o costume, elles eram os peritos em todas as diligencias judiciaes determinadas pelos juizes, ex-officio ou em virtude de requerimento da parte, com plena confiança na sua acção.

Os juizes federaes requisitaram do chefe de policia de então, dr. Roberto Moreira, nosso futuro collega e que os senhores podem receber de braços abertos, porque é um caracter.

O sr. Adolpho Bergamini — Muito bem.

O sr. Abner Mourão — Como os ha, felizmente, em São Paulo.

O sr. Marrey Junior — ...que facultasse aos peritos o confronto das assignaturas nas actas eleitoraes com o archivo de fichas, existente na policia, e de que constam as assignaturas deixadas pelos eleitores no momento em que se identificavam para obterem as carteiras eleitoraes.

Os exames iam sendo feitos, as fraudes iam sendo verificadas, até que, em dado momento, já do governo do sr. Julio Prestes, o presidente do Estado interveiu e determinou a não continuação dos exames pelos peritos da policia.

O sr. Abner Mourão — O presidente do Estado interveiu, apenas, para fazer cumprir a lei e os regulamentos. Foi medida de ordem geral para todas as repartições.

O sr. Marrey Junior — E' engano de v. ex. O Gabinete de Identificação, no Estado de São Paulo, ainda não tem regulamento. Foi interrompida a continuação dos exames pelos peritos da policia, quando é certo que estes costumavam servir em exames de tal natureza.

O sr. Abner Mourão — Pois posso affirmar a v. ex. que já li, em certo regulamento, que esses exames dependem de licença expressa do secretario da Justiça e, não, do chefe de policia.

O sr. Marrey Junior — O laboratorio de policia technica, creado em 1924 e reformado em 1925, ainda não tem regulamento.

O sr. Abner Mourão — Póde ser que seja outro regulamento.

O sr. Adolpho Bergamini — Certamente, arranjou-se um adrede.

O sr. Abner Mourão — E' um regulamento que o presidente do Estado está fazendo cumprir, como acontece com as demais leis.

O sr. Adolpho Bergamini — Por um processo de legislação comparada, foram buscar, com certeza, o do Espirito Santo.

O sr. Abner Mourão — Talvez fosse boa a inspiração.

O sr. Marrey Junior — Prosigo, sr. presidente. Os peritos da policia viram-se na contingencia de deixar o encargo que lhes havia sido dado. Os juizes, pois, teriam que nomear novos peritos.

Ruy Barbosa, meus senhores, quando pregava o civilismo, disse, num dos seus discursos de programma, que não interviria nunca nos tribunaes, actuando no espirito dos juizes.

Os senhores sabem o que aconteceu em São Paulo, quando os peritos pediram demissão?

O juiz federal da 2ª vara nomeou, para substituto, um redactor do "Correio Paulistano" e um secretario de conhecido cabo politico, italiano, que lá manda e desmanda.

O sr. Abner Mourão — V. ex. para mim, diz novidade, pois não sei de tal nomeação.

O sr. Marrey Junior — O doutor Hermes Lima.

O sr. Abner Mourão — Não é redactor do "Correio Paulistano".

O sr. Marrey Junior — Trabalha lá, é collaborador, empregado, emfim.

O sr. Abner Mourão — O juiz da 2ª vara não é governo em São Paulo.

O sr. Marrey Junior — Não é governo, mas nomeou justamente para substituir os dois peritos, que eram funccionarios da policia, um redactor do "Correio Paulistano" e o secretario de um cabo politico italiano, que manda e desmanda em São Paulo!

O sr. Abner Mourão — Tem v. ex. qualquer coisa a allegar contra a idoneidade desses cavalheiros, sobretudo, sobre a do juiz?

O sr. Marrey Junior — Essa pergunta, meu nobre collega, é ingenua.

O "Partido Democratico" apresentou a sua primeira denuncia contra a falsificação das actas por causa da falsificação da 4ª secção de Perdizes.

O sr. Abner Mourão — Denuncia que caiu no juizo federal.

O sr. Marrey Junior — O juiz substituto da 1ª vara acaba de rejeital-a, argumentando que não encontrou prova de fraude. [illegible] Houve recurso do seu despacho para o juiz federal da 1ª vara. [illegible] já annunciam segunda denuncia contra os falsificadores de eleição da Penha.

O sr. Abner Mourão — Tudo que fizerem dentro da lei...

O sr. Marrey Junior — Temos paciencia. Sabemos que na evolução dos organismos vivos, como dos corpos inorganicos, a paciencia é a suprema lei.

O sr. Abner Mourão — Dentro da lei, tudo.

O sr. Marrey Junior — Esses factos, entretanto, demonstram o atraso da politica dominante em São Paulo, em assumptos de civismo. Lá se pretende, por escripto, a opposição, mas, de facto, ainda se persegue a opposição.

Aquelle [illegible] de que a verdade se encontra na linha media, [illegible] do dominio politico, [illegible] para a politica dominante em São Paulo.

O sr. presidente do Estado, que possue todas as qualidades para um excellente governador [illegible]

O sr. Abner Mourão — Ainda bem que v. ex. reconhece as qualidades do sr. Julio Prestes.

O sr. Marrey Junior — [illegible] a propria Egreja, que a principio se oppunha á heresia, hoje é a primeira a [illegible] *Opportet haeresses esse.*

Parece-nos, senhores, que não só ao sr. Julio Prestes, considerando-nos adversarios, [illegible] formula adversario se mata ou se [illegible]

De outra fórma é que não se [illegible]

explica esse desejo dos congraçamentos politicos pelo interior, sempre na procura e nas pégadas daquelles que se inscreveram nas hostes do Partido Democratico.

O sr. Abner Mourão — No momento politico que o Brasil atravessa, evitar as lutas e os dissidios locaes sem importancia, é obra de patriotismo.

O sr. Adolpho Bergamini — E' como o sujeito que assaltava o viandante na estrada: A bolsa ou a vida! Se não lhe dava a bolsa, assassinava-o e roubava-lhe a bolsa, e dizia depois que se lhe tivesse dado a bolsa, não o teria assassinado.

O sr. Marrey Junior — Na Argentina, em tempos assim. Li numa occasião, numa interessante conferencia do sr. Julio Navarro Monzó, que foi secretario do ministro Idalencio Gomez, a affirmação de que, alguns annos antes da lei Saenz Peña, modificadora dos costumes eleitoraes daquelle paiz, as eleições se faziam mais ou menos desta fórma, segundo o mesmo me notado numa das suas provincias, que era costume o presidente da Provincia vestir a sua farda de coronel, vinha para a praça publica com as tropas da milicia e dizia: "O governo desta provincia tem a dizer que o povo quer eleger deputado á Camara Federal o sr. fulano de tal". E, desembainhando o sabre, accrescentava: "Ha quem se opponha?" Evidentemente ninguem se oppunha e elle então terminava: "Está eleito deputado o sr. fulano de tal".

O sr. Adolpho Bergamini — Era a philosophia do sujeito que dizia á filha: "Póde casar-se com quem quizer, desde que seja com o primo Juca."

O sr. Marrey Junior — Refere o conferencista uma palestra entre Idalencio Gomez e Saenz Peña, na Suissa, quando foi lembrado o nome deste ultimo para presidente da Republica. "Demos liberdade eleitoral ao povo. Os costumes eleitoraes só se modificarão na Republica quando na Casa Rosada estiver alguem que se excuse de fazer politica, deixando ao povo, livremente, por si só, a factura das eleições." E accentavam esse pacto de honra: o futuro governo da Argentina não indicará candidato á sua successão.

Lembro-me, quando menino, que no norte de Minas — e talvez representantes deste Estado se recordem do facto e, sobretudo, do autor, — um conhecido senador, José Bento Nogueira, que mandava e desmandava na cidade da Minas Novas, então apellidada "Minas côvas" pela abundancia de eleitores em opposição á exiguidade da população, dizia em telegramma aos chefes politicos de Minas, quando morreu seu filho dr. José Bento Nogueira que era deputado federal: "Zé Bentinho morreu; o candidato sou eu". (*Risos*).

O sr. Manoel Fulgencio — Dou a v. ex. o testemunho de que esse facto é real.

O sr. Marrey Junior — Coisa mais ou menos semelhante os jornaes noticiaram quando da successão do sr. Carlos de Campos. Todo o mundo dizia que partiu do Cattete com um telegramma, ou um recado telephonico a ordem: os candidatos são os srs. Julio Prestes e Heitor Penteado. O sr. Julio Prestes foi realmente á presidencia do Estado. Os velhos chefes politicos de São Paulo, supponho que poderiam oppor ao Heitor Penteado um nome mais antigo, lembraram os nomes de varios senadores. E' facto publico e notorio. Os factos, entretanto, encarregaram-se de demonstrar a verdade — Vice-presidente do Estado, Heitor Penteado.

O sr. Abner Mourão — O facto publico e notorio é que o Partido Republicano Paulista resolveu essa questão com a maior elevação de vistas e o Partido Democratico se absteve, porque não tinha elementos para influir na decisão.

O sr. Marrey Junior — Que importa que se abstivesse? Tambem na Republica Argentina o programma do Partido Radical, que hoje está no poder, foi o de abstenção, porque não valia a pena concorrer ás eleições fantasticas. Seria a abstenção, ao menos, de séria ameaça. A sua attitude, preoccupou sobremaneira os politicos dominantes daquella Republica, até que apparecesse o vulto deante do qual a humanidade inteira tem de descobrir-se — Saenz Peña —, que procurou quebrar aquella impressão existente no meio politico do seu paiz, não com violencia, mas com uma lei nova, que concorresse para regenerar abastardos costumes, que são tal e qual os que existem na nossa terra, e satisfizesse as aspirações geraes do povo argentino.

O sr. Abner Mourão — O episodio geral que v. ex. localizou na Argentina não existe no Brasil.

O sr. Marrey Junior — E no Uruguay? Eis o que nos disse o senador Guilherme Garcia, membro da Conferencia Interparlamentar do Commercio: "No Uruguay, olha-se com grande sympathia para a evolução politica que se vem operando no Brasil, pois temos no mais elevado apreço todos os movimentos de opinião, inteiramente convictos de que só com a existencia de partidos politicos é possivel a realização de um regimen verdadeiramente democratico.

Quando a opposição não tem representação politica em um paiz, e do contraste das idéas dos programmas partidarios não advem o controle da administração publica, as instituições democraticas de uma nação podem ser consideradas amputadas. Urge então que se procure criar uma opposição e chamal-a a participar do governo, para que assuma as responsabilidades de ordem nacional que lhe correspondem.

Como cidadão democratico e que pugna pela democracia, eu admiro fervorosamente todos os movimentos de idéas que surgem com a intenção de collaborar na obra nacional e concorrer para o bem estar e para a felicidade do povo que trabalha e é a fonte primordial de uma nacionalidade.

— Pertenço a um partido de opposição que lutou com o voto e de armas na mão para implantar no Uruguay o voto secreto, a representação proporcional integral, a limitação do poder executivo e a concessão ao parlamento, genuino representante da soberania nacional, da maior capacidade e do mais amplo campo de acção. Estes principios cardeaes de toda a democracia moderna, foram incrustados no texto constitucional, o que quer dizer que apenas um cataclysmo poderia fazel-os desapparecer, acontecimento impossivel de se realizar porque o povo uruguayo, educado na mais sã democracia, saberá defendel-os indeclinavelmente e em todos os terrenos.

Graças ao regimen assim implantado, o meu partido mantem actualmente maioria da representantes no Senado da Republica; detem a presidencia da Assembléa Geral; a metade, menos dois, dos membros da Camara dos Deputados; quatro membros entre os nove que compõem o Conselho Nacional de Administração e onze governos municipaes dos dezenove que compõem o meu paiz.

— Ufano-me em declarar que o meu paiz é hoje uma das mais perfeitas democracias do mundo e talvez a primeira da America.

Nelle, a politica é de principios e nunca de interesses ou de pessôas. A vida dos partidos politicos é uma admiravel e confortadora realidade. O povo comprehende os seus deveres civicos e as eleições reflectem brilhantemente a existencia desses requisitos indispensaveis a toda a verdadeira republica.

Os pleitos eleitoraes no Uruguay são todos realizados mediante o voto secreto e com a representação proporcional.

Em geral, as eleições realizam-se por voto directo do povo. Exceptuam-se as de presidente da Republica, do Conselho Nacional de Administração, e da Camara dos Deputados e a dos governos municipaes que são por voto indirecto e procedem de um collegio eleitoral, constituido de accordo com a representação proporcional feita nas eleições de senadores.

— As eleições decorrem na mais absoluta ordem, sem que se dê registrada nenhuma fraude ou violencia. Isso deve-se attribuir sobretudo, á instituição do voto secreto do nosso paiz, esse systema eleitoral, assegurando a verdadeira representação da vontade popular, moralizou completamente os pleitos politicos.

Antes do voto secreto, a situação não era positivamente essa. Só após a instituição do mesmo, as lutas politicas entraram em uma phase elevada.

A educação do povo é objecto de especiaes cuidados e augmenta-lhe dia a dia. Da cultura civica do nosso povo dá o partido politico a que pertenço, o qual não aspira obter o governo pela mera volupia de mando, um bello exemplo respeitando, nas ultimas eleições, o triumpho adversario. Assim é que, apezar de ter maioria no Senado, o escrutinio e a qualidade da ultima eleição presidencial determinaram o que victoria ao adversario, por uma maioria de 1.500 votos."

Esses 1.500 votos, entre nós, seriam engulidos pelos esguichos das actas falsas.

O sr. Abner Mourão — A presença de v. ex. na tribuna é um desmentido a essas allegações.

O sr. Marrey Junior — Ha pouco ainda, os jornaes noticiaram o que se passou em Pirajú, no Estado de S. Paulo, terra do sr. Ataliba Leonel, quando para ali foi uma grande caravana democratica: como o convite era de 23 de setembro, aos democraticos, no dia 24 o Partido Republicano Paulista dirigiu convite identico para que, no mesmo logar, no mesmo dia e na mesma hora, fosse feito um comicio de propaganda do governo do sr. Julio Prestes. E' claro que, com banda de musica a circular pelas ruas, e com quantidade fabulosa de capangas, que tinham pinga paga por um chefe politico da localidade, nas vendas que lhes forneciam á vontade, é claro — repito — que o comicio não se póde realizar. E' essa a politica do partido situacionista.

O sr. Baptista Luzardo — E' a pratica da doutrina "por la razon ó por la fuerza."

O sr. Abner Mourão — E os democraticos fugiram a esses horrores: bandas de musica a circular pelas ruas?

O sr. Marrey Junior — E homens embriagados, entregues á sanha dos seus instinctos.

O sr. Abner Mourão — Não havia sanha, havia festa.

O sr. Adolpho Bergamini — Festa com pinga!

O sr. Marrey Junior — Tudo isso, senhores, póde ser corrigido por um meio de saneamento moral, e esse meio é o voto secreto.

Ruy Barbosa, em 1910, na Bahia, disse:

"Para conseguirmos a moralização eleitoral cumpre tornar obrigatorio, indevassavel, o sigillo do voto, adoptando, com as modificações por que tem passado, o systema australiano. Nesse assumpto, a experiencia é universal e universal o consenso."

Gonzalez Calderon, constitucionalista argentino, escreveu: "Que el voto secreto sea el unico medio de garantizar la libertad de conciencia y de accion de los electores es una verdad tan inconcusa que no hay porque esforzarse em comprobar; esto es um axioma en ciencia politica."

Aqui tenho em mãos um jornal em que ha um parallelo decisivo: de um lado, a relação dos paizes que adoptam o voto secreto; de outro, a columna absolutamente em branco, encabeçada pelo Brasil.

O voto secreto existe no Uruguay, pela Constituição de 1917, na Allemanha, pela Constituição de 1919, no Paraguay, pela Constituição de 1925. No nosso paiz, existe no Estado do Ceará; a ultima reforma constitucional contem esta disposição:

"Quer nas eleições estaduaes, quer nas municipaes, o voto perante as mesas eleitoraes será secreto, de modo que pela maneira de votar não se possam saber quaes os candidatos suffragados pelo eleitor."

Tenho informação de que já se realizou a eleição de prefeitos municipaes, o anno passado, pelo systema do voto secreto.

Acaba de ser votada a lei mineira. Essa lei deve ter lacunas; acredito, mesmo, que as tenha, porque, segundo ella, o enveloppe official deve ser entregue ao eleitor, não tem outra caracteristica senão a designação de serviço publico eleitoral e deve ser feito pela Camara Municipal. De modo que os chefes politicos que tenham as Camaras municipaes, farão enveloppe duplo, um para a mesa eleitoral e outro para o proprio eleitor. Dará a este o enveloppe fechado, com a cedula, exigindo que entregue aberto o que recebera da mesa. Está, por isso, fraudado o sigillo do voto.

Mas é sempre um passo elevado e adiantado. Devemos ter palavras de encomio, não só para o Ceará, como para o Estado de Minas.

O sr. Deoclecio Duarte — Entretanto, v. ex. poderia perguntar aos politicos do Ceará se o voto secreto regenerou ali, as eleições.

O sr. Adolpho Bergamini — As municipaes, tenho noticia de que sim.

O sr. Deoclecio Duarte — Penso que não, porque houve muitos aborrecimentos, e maiores do que os anteriores.

O sr. Adolpho Bergamini — Aborrecimentos para os que perderam.

O sr. Marrey Junior — O 13 de maio encontrou o Ceará sem escravos. Minas de Antonio Carlos faz-nos lembrar a Inconfidencia. E' natural que nos ufanemos de encontrar, no meio de politicos que se acham por usocapião, na propriedade das posições politicas, alguns que entendem ser preferivel ao interesse pessoal o interesse geral da patria, com o seu desenvolvimento moral.

E estas considerações fazem-me lembrar aquelle conceito de conhecido escriptor patricio, de que o povo brasileiro já sabe ser soldado da Republica. Pois bem, elle deverá dizer, daqui a pouco, que sabe tambem ser cidadão.

Sr. presidente, nos termos do artigo 233, paragrapho 3º letra d do Regimento requeiro a v. ex. consulte a casa sobre se consente num voto de regosijo com o governo do Estado do Ceará, com o presidente do Estado de Minas e com o Congresso Mineiro pela adopção, na legislação desses Estados, do systema do voto secreto. (*Muito bem, muito bem. O orador foi cumprimentado*).

A GRANDE VENDA ANNUAL

da Casa RAMOS SOBRINHO & CIA.

SERÁ INICIADA AMANHÃ

Marcará este anno A TRADICIONAL VENDA, ainda maior que vem fazendo ha muitos annos, remarcando o seu grande STOCK de artigos finos para homens e perfumarias, por preços convidativos e infimos.

VERIFIQUEM NOSSAS EXPOSIÇÕES

Aproveitará esta VENDA TRADICIONAL para renovação de todo seu STOCK de artigos finos para homens, como sejam: *Camisas de seda, tricoline, zephires inglezes e francezes; Pyjamas, Cuécas, Collarinhos, Gravatas, Meias, Lenços, etc.*

Ramos Sobrinho & Cia.

91, Rua da Quitanda, 91 (Proximo a Rua do Ouvidor)

97, Rua do Rosario, 97 (Proximo á Avenida)

(1209)

ACIDO URICO? ARTHRITISMO?

URIACIDO

Homœpathia em tablettes

Vidro 3$000

DE FARIA & CIA. — S. JOSE', 75

(17047)

As cooperativas de credito que vão tomar parte na convenção

São estas as cooperativas de credito, dos systemas Raiffeisen e Luzzatti (caixas ruraes e bancos populares), que tomarão parte na Convenção:

Acre — Banco do Acre e Caixas Ruraes de Xapury e Senna Madureira (3); Piauhy — Banco Agricola de Piauhy, em Teresina (1); Ceará — Bancos de Credito Popular São José, dos Importadores, Auxiliar dos Merceeiros (em Fortaleza — Bancos de Credito Agricola de Sobral, Auxiliar de Camocim, do Cariry, de Granja, de Credito Caixeiral de Fortaleza — Caixas de Meruoca, de Cedro, de Iguatú e de Quixadá (13); Rio Grande do Norte — Caixas de São José de Mipibú, de Baixa Verde, de Ceará-Mirim, de Martins, de Santa Cruz, e Rural e Operaria de Natal (8); Parahyba do Norte — Bancos: Auxiliar do Povo (Parahyba), de Moreno, de Patos, de Itabayanna, de Campina Grande e Caixas de Bananeiras, Guarabira, Cajazeiras e Serraria (9); Pernambuco — Bancos de Nazareth, Garanhuns, Victoria, Caruarú, Bezerros, Timbauba, Canhotinho e Central de Credito Popular e Agricola de Pernambuco (em Recife) — Caixa Goyanna (9); Alagôas — Bancos: de Viçosa, São Miguel dos Campos e Palmeira dos Indios e Central de Credito Popular e Agricola de Alagôas (em Maceió) — E Caixa de Camaragibe (5); Sergipe — Caixa Rural de Aracajú (Phenix Economica) (1); Bahia — Bancos: de Ilhéos, de Itabuna, de Feira de Santanna, E Caixas: de Affonso Penna, Agua Preta, Nazareth, Santo Amaro, Alagoinhas, Amargosa, Areia, Barreira, Belmonte, Brejões, Cachoeira, Caculé, Caetité, Caldeirão de Santa Ignez, Cannavieiras, Cruz das Almas, Jequié, Lage, Livramento, Miguel Calmon, Morro do Chapéo, Mundo Novo, Muritiba, Pirangy, Queimada, Riacho de Sant'Anna, Ruy Barbosa, São Vicente Ferrer, Santo Antonio de Jesus, Serraria, São Feliz, São Gonçalo de Campos, Capivary e Terra Nova (37); Espirito Santo — Caixa de Linhares (1); Rio de Janeiro — Bancos: de Petropolis, Natividade do Carangola, Cordeiro, Nictheroy, Meridional do Brasil, de Credito do Estado do Rio de Janeiro, do Municipio de São Francisco de Paula, de Teresopolis de Parahyba do Sul, da Barra do Pirahy. E Caixas de Nictheroy, São Gonçalo, Rio Bonito, Macahé, Quissaman, Sto Antonio de Imbé, Bom Jesus do Itabapoana, São Fidelis, Cambucy, São José de Ubá, Santo Antonio de Padua, Cantagallo, Bom Jardim, Duas Barras, Nova Friburgo, Cachoeira, Nova Iguassú, Vassouras, Andrade Costa, Rezende, Barra Mansa, Itaguahy, Sapucaia e Carmo (34); Districto Federal — Banco Fluminense, Banco Central Banco Auxiliar do Trabalho, Banco Popular do Brasil, Caixa Federal, Banco Auxiliar do Municipio, Banco Nacional de Credito, Banco Federal de Credito Popular e Agricola do Brasil, Banco Industrial e Agricola, Cooperativa Brasileira de Credito, Cooperativa dos Trabalhadores Catholicos de Villa Isabel e Caixas Ruraes e Operarias da Lagôa e de Campo Grande (13); Minas Geraes — Banco da Lavoura de Minas Geraes (Bello Horizonte), Agricola de Montes Claros, de Sete Lagôas, Oeste de Minas (Formiga), de Juiz de Fóra, de Caratinga, de Lagôa Dourada, de São Thiago, de Theophilo Ottoni e do Arassuahy (10); São Paulo — Bancos Agricolas de Casa Branca (2), de Cascavel, de Antas, de Franca, de Corumbatahy, de Palmeiras, de Araras, de Monte Mór, de Annapolis, de Soccorro, de Pirassununga, de Campinas, de Pitangueiras, de Mogy Mirim, de Mogy Guassú, de Santa Barbara, de Piracicaba (Villa Rezende), de Faxina, de Ibitinga, de Jaboticabal, de São João da Bôa Vista, de Santa Rita, de Passa Quatro, de Vargem Grande, de Xarqueada e de Limeira. Caixas de Itapetininga e Operaria de São Paulo (28); Goyaz — Banco de Credito Popular e Agricola do Estado de Goyaz (Ypameri) (1); Paraná — Caixas Ruraes de Antonina, Araucaria, Campo Largo, Morretes, Deodoro, Lapa, Ouro Verde, Palmeira, Rio Negro, São Matheus (10;) Santa Catharina — Banco Central de Credito Popular e Agricola de Santa Catharina (1); Rio Grande do Sul — Caixas de São José de Maratá, Serro Azul, Picada, Café, Arroio do Meio, Pogo das Antas, Santo Angelo das Missões, Rolante, Novo Hamburgo, São José do Herval, Santa Maria, Taquara, Bom Principio, Bom Retiro, Bôa Vista, Harmonia, Santa Cruz, Nova Petropolis, Venancio Ayres, Porto Alegre, Rocca Salles, Serra Cadeado, Colonia, Selbach, Tres Arroios, Sobradinho, Encantado, Carásinho, Estrella, Alto da Feliz e Agudo. — Central das Caixas Ruraes do Rio Grande do Sul, Banco Central Rio Grandense, Banco Auxiliar de Marcellino Ramos, Banco Popular de Lageado (33). Total 215 cooperativas de credito.

E' este o programma das sessões particulares da convenção:

Dias 30 de setembro, 1º e 2 de outubro, á 1 hora da tarde, (Reunião conjunta do Conselho Consultivo do Banco Federal e das Commissões de Arregimentação, e de Caixas Ruraes e Bancos Populares). I — Abertura da sessão pelo secretario geral. II — Discussão e votação das Conclusões apresentadas á Commissão Organizadora e propostas pela Mesa. III — Moções e indicações diversas.

These sobre que versarão as conclusões:

1º dia. I — Organização das Cooperativas de Credito (Iniciativa Privada). 1 — Proposta da Conferencia Interparlamentar de Commercio sobre o Cooperativismo de Credito. 2 — O credito popular e agricola. 3 — Varios systemas de Bancos Populares e Caixas Ruraes. 4 — Modificações da lei nº 1.637. 5 — Quadro Geral da Organização Brasileira, Algarismos. 6 — O raiffeisenismo mais apropriado aos centros districtaes. — O luzzattismo como obra municipal. — Sua melhor adaptação ás cidades. 7 — Federações. 8 — Autonomia e fiscalização de aperto, raio limitado de acção, discentralização. 9 — Credito pessoal, credito movel, credito hypothecario. 10 — O que se tem feito no Brasil, por outros processos ou systemas.

II — Animação das Cooperativas de Credito (Acção do Estado). 1 — Propaganda. 2 — Escolha de pessoal. 3 — Auxilios directos e indirectos. 4 — Premios e isenções. 5 — Redesconto pelo Banco do Brasil. 6 — Intervenção e reforma de garantia das federações. 7 — Legislação brasileira de aproveitamento e reforma das Caixas Economicas; e de Organização Official pelo Ministerio da Agricultura. 8 — Projecto Salomão Dantas.

III — Inspecção das Cooperativas de Credito. (Accordo entre a iniciativa privada e a acção do Estado. 1 — Ponto de vista dos governos. 2 — Experiencia dos interessados. 3 — A Fiscalização Bancaria. 4 — A emenda Pedro Lago e sua justificação. 5 — Regulamento de 2 de julho de 1926. 6 — A Inspecção Gratuita do Ministerio da Agricultura, conquista dos Congressos de Credito Popular e Agricola.

2º dia. I — O cooperativismo de compra e venda como complemento do cooperativismo de credito. 1 — Sua organização e financiamento pelas Caixas e Bancos Centraes (Federações). 2 — Fins, capital, administração, lucros, assembléas. 3 — Tentativas da Sociedade Nacional de Agricultura. 4 — A experiencia da Cooperativa Central de Compra e Venda dos Lavradores do Brasil.

II — O cooperativismo e a imprensa. 1 — Efficiencia da propaganda pelo boletim da "A União". 2 — Uma divida a resgatar.

3º dia. — Revisão das conclusões dos congressos de credito anteriores.

Tex Rickard vae ser processado na California

São Francisco, 29 (Associated Press) — Segundo declarou o sr. Eugene Bennett, procurador districtal dos Estados Unidos em exercicio na procuradoria desta cidade, o empresario de box, Tex Rickard, deverá vir até aqui, para se ver processar, sob a accusação de haver violado a lei federal, que prohibia o transporte do film da luta.

Se Tex Rickard fôr condemnado, terá que pagar uma multa de dez mil dollars e cumprirá dois annos de prisão na penitenciaria.

NA RUA LEOPOLDO

Um soldado da Policia Militar esfaqueado por desordeiros

Uma ambulancia do Posto Central da Assistencia foi buscar, na rua Leopoldo, um soldado da Policia Militar, o qual estava ferido, a faca.

Ao medico que o soccorreu, declarou chamar-se Pedro Jacom, solteiro, brasileiro, de 23 annos e residente á rua Paula Brito n. 85, casa VII.

Apresentava feridas incisas das regiões occipital, parietal, dorso da mão direita, perfuro contuso na nuca e face anterior do tronco.

Taes ferimentos, produzidos por faca, foram em consequencia, declarou, ainda, o soldado, de um ataque que soffrera, momentos antes, na travessa do Caminho, em Andarahy.

Os aggressores são desordeiros, que fugiram, em seguida, á acção da policia.

Pedro Jacob, depois de convenientemente medicado no Posto da Praça da Republica, foi removido para o Hospital da Policia Militar, onde ficou em tratamento.

DIA 3

CINEMA GLORIA

JACK PICKFORD

em

O FIM DO MUNDO

com

Norma Shearer

em

"Poder de Seducção"

Film da FIRST NATIONAL

apresentado pelo

PROGRAMMA SERRADOR

Segunda-feira no

ODEON

O chefe de policia em visita ás delegacias

O sr. Coriolano de Góes, andou, hontem, visitando algumas delegacias districtaes de 3ª entrancia. Em quatro dellas não encontrou os respectivos delegados: foram as do 4º, 5º, 6º e 7º districtos. Mas só um delegado, no entanto, foi censurado, por esse facto: o do 6º.

As consequencias do Tornado que varreu uma região norte-americana

St. Louis, Missouri, 29 (Associated Press) — E' muito provavel que a lista de mortos em consequencia do tornado que passou por esta cidade e por outras de Missouri e do Illinois chegue ao total de cincoenta, emquanto que a dos feridos certamente attingirá um total de mais de trezentos.

Até agora, já são quarenta e cinco os mortos, estendendo-se os estragos e destruições por seis milhas quadradas da cidade e sendo calculados os prejuizos materiaes em 75 milhões de dollars.

O pessoal empenhado nos serviços de salvamento estão trabalhando esta noite, a procurar nos entulhos mais mortos e feridos, que provavelmente acharão sob os destroços dos edificios em ruina.

Foi a mais destruidora e a mais mortifera das tempestades que já varreram esta cidade e as regiões afastadas, desde o celebre tornado de 1896, que causou a morte de 140 pessoas.

NOTAS RECREATIVAS

A festa do Grupo "Não queremos saber mais delles", do Club dos Democraticos — A 6ª sabbatina dos Pierrots — Os bailes de amanhã e depois nos clubs recreativos

Toda correspondencia para esta secção deve ser envida á redacção, 1º andar, ao redactor das Notas Recreativas "Altamira".

O "Correio da Manhã" só comparecerá ás festas para as quaes receba convite e isto por uma pessoa.

Club dos Democraticos — A grandiosa festa inaugural que o novel grupo "Não queremos saber mais delles", dos invictos Democraticos vae effectuar no "Castello" no proximo dia 8 do outubro, está despertando enorme enthusiasmo.

O programma está sendo cuidadosamente organizado e conterá uma serie de agradaveis surprezas.

O capricho, a força de vontade dos denodados "carapicu's" mais uma vez vae se manifestar de uma maneira eloquente com esse estupendo baile que difficilmente será esquecido.

Uma verdadeira maravilha, uma desas noites adoraveis, vae ser o da festa inaugural do grupo "Não queremos saber mais delles".

A banda do 4º batalhão da Policia Militar tocará durante a festa até ás 4 horas da madrugada.

Club dos Pierrots — Amanhã será levada á effeito á 6ª "sabbatina" do 4º grande club carnavalesco.

A directoria do estimado club, desejando que esta "sabbatina" tenha um resultado maior, reserva varias surprezas aos socios e convidados.

Uma banda de musica se fará ouvir durante o excellente baile. "Frei Mahomet", o estimado secretario já nos enviou o convite para esse baile.

Athenen Luso Carioca — A "Legião Flamenga" formada neste club vae realizar uma attraente festa cujo programma será magnifico.

Respeita as Caras — Em beneficio de Arthur Silva, conhecido recreativista que se acha gravemente enfermo, realiza-se amanhã neste club uma bella festa, a que "Araponga", o sympathico caranvalesco empresta toda a sua dedicação.

E' uma festa digna de apoio.

Kananga do Japão — Commemorando o 13º anniversario da sua fundação a estimada sociedade da rua Senador Euzebio está organizando para o proximo mez um estupendo baile, sendo obrigado toillete de rigor.

Haverá uma sessão solenne e o baptismo do pavilhão, e outras agradaveis surprezas que o infados companheiros de directoria tigavel presidente e seus dedicados companheiros de directoria estão organizando.

Atheneu Luso Brasileiro — Excellente tarde-noite dansante effectua domingo o querido club da rua Theophilo Ottoni iniciando-se o baile ás 5 1|2 horas da tarde.

Luiz Maffei, o activo secretario, já nos enviou o competente convite para esta festa primorosa.

Club Dramatico do Andarahy — Realiza amanhã este antigo club da rua Barão de Mesquita uma grande recita em beneficio dos seus cofres sociaes.

Será representado o drama "A Filha do Saltimbanco", encarregando-se, dos differentes papeis os amadores d. Dafné Petinau, senhorita Mathilde de Menezes, Joel Braga, Hernani Torres, Orlando Pertois, Salvador Napolis, José Lobato e Jayme Calazans.

A peça foi ensaida pelo conhecido ensalador, sendo rigorosamente montada pelo director de scena Ernani Torres.

Club dos Arrepiados — O bemquisto club das Larangeiras abre hoje os seus salões para um grande baile em homenagem ao sr. Jack Fretes, que no domingo embarca para a America do Norte.

Domingo os "Arrepiados" realizam outra festa para os socios e suas familias.

Recreio da Juventude — Um grande baile realiza amanhã neste distincto club a "Ala Guanabara" conjunto de dedicados socios do "Recreio".

Durante a soirée tocará a jazzband do maestro Augusto de Carvalho.

Excelsior Club — No conhecido centro recreativo da rua Visconde de Itauna haverá amanhã uma bella soirée fazendo-se ouvir apreciado jazz-band.

Estrella d'Alva — A sympathica sociedade recreativa que tem a sua frente o amavel Francisco Rocha realiza amanhã bello sarão dansante que deve ser muito concorrido.

Flor da Lyra — No domingo haverá neste antigo rancho uma animada soirée dansante que teve grande concorrencia.

ULTIMA HORA

O CAMPEONATO MUNDIAL DE XADREZ

A sexta partida

Buenos Aires, 29 (Associated Press) — Foi disputada hoje na séde do Club Argentino de Ajedrez a sexta partida do match pelo campeonato mundial de xadrez entre Capablanca e Alekhine. Iniciada pelo enxadrista russo com a abertura do Peão da Dama, a partida se desenvolveu na linhas classicas do seguimento theorico, sem que nenhum dos adversarios conseguisse obter qualquer vantagem. Ao lance 12 Capablanca fez a troca das Damas, depois de haver simplificado a luta com a troca de duas outras peças menores. A partida teve o seguinte desenvolvimento: Alekhine, Brancas 1 P 4 D; Capablanca, Pretas 1 C 3 BR; 2 P 4 BD, P 3 R; 3 C 3 BD, P 4 D; 4 B 5 CR, CD 2 D; 5 P 3 R, B 2 R; 6 C 3 B, Roque; 7 T 1 B, P 3 B; 8 B 3 D, PxP; 9 BxP, C 4 D; 10 BxB, DxB; 11 C 4 R, D 5 CD xeque; 12 D 2 D, DxD; 13 RxD, T 1 D; 14 TR 1 D, CR 3 B; 15 CxC, CxC; 16 B 3 C, R 1 B; 17 R 2 R, R 2 R; 18 C 5 R, B 2 D; 19 P 3 R, B 1 R; 20 P 4 R, C 2 D; 21 C 4 B, C 3 C; 22 C 5 R, T 2 D; 23 P 4 TD, TD 1 D; 24 P 5 T, C 1 T. Nesta posição o jogo se apresenta ligeiramente favoravel a Capablanca, não obstante ser difficilimo affirmar-se que a vantagem póde ser convertida em qualquer proveito immediato ou remoto. O campeão tem duas torres dobradas e um cavallo que vae entrar por 2 BD, com boas perspectivas, apezar de estar com o Bispo, neste momento, completamente fóra de acção. A luta continuou da seguinte fórma: 25 P 5 D, PBxP; 26 PxP, T 2 B; 27 PxP, T 1 DxT; 28 C 5 B xeque, R 3 B; 29 T x TD, PxP; 30 C 6 D, B 3 C; 31 T 4 D, T 4 B; 32 T 4 CD, P 3 C; 33 PxP, CxP; 34 R 2 D, R 2 R; 35 C 4 R, BxC; 36 TxB, C 4 D; 37 BxC, TxB; 38 R 3 B, P 4 TD; 39 T 4 B, P 4 T; 40 P 4 T. Este ultimo lance ficou sem resposta porque ambos os mestres concordaram em declarar a partida empatada.

COPACABANA CASINO THEATRO

HOJE | Sexta-feira, 30 de Setembro | HOJE

Na téla, ás 21 horas:

Secretario por amor 7 actos da Universal

No palco, ás 22 horas:

TROUPE MICHAILOWSKY-GRABINSKA

Ballarinas e cantoras russas

GRILL-ROOM — Diner e soupers dansants todas as noites Apperitivos dansantes — aos domingos e dias feriados

NA PISTA: Vreeden Sisters; Fay Harcourt & Nicolas.

NOTA — Ás quartas e sabbados é obrigatorio smoking ou casaca no restaurante.

Cinema Mattoso

A PENA DE MORTE e Leatrice VIAGEM ACCIDENTADA e CONRAD NAGEL em PAE A FORÇA

Sabbado e domingo:

A PENA DE MORTE e Letrice Joy em FEITA PARA O AMOR

(C 23687)

CINEMA POPULAR

Rua Marechal Floriano 97 a 103

HOJE —:— HOJE

O CLUB DOS MYSTERIOS

8 actos empolgantes com MATT MOORE

— O FARO DO ODIO —

6 actos por JOHNIE WALKER

A CARAVANA SOLITARIA

5 actos de aventuras por MATT MATISON

A PORTA SEM CHAVE

1ª serie — 3 actos

— E' MINHA PRIMA —

2 actos comicos

Amanhã: RICARDO CORTEZ em TRISTEZAS DE SATANAZ

CINEMA PRIMOR

Avenida Passos 119. Tel. N. 5934

HOJE —:— HOJE

LYA DE PUTTI, secundada pelo grande tragico EMIL JANNINGS, no super-film

— VARIETE' —

10 actos empolgantes

ONDE ESTA' MINHA ESPOSA?

7 actos deliciosos por BETTY COMPSON

— E' MINHA PRIMA —

2 actos comicos

Amanhã: — O TALISMAN —

CINEMA MASCOTTE

RUA ARCHIAS CORDEIRO, 230 — MEYER

HOJE —:— HOJE

GROCK, o rei dos comicos no seu primeiro film

GROCK NO CINEMA

6 actos irresistiveis

SUSTENTANDO A NOTA

6 actos sensacionaes pelo querido TOM MIX

TIRO PELA CULATRA

Amanhã: EMIL JANNINGS, em — VARIETE' —

PAGINA MINEIRA DO "CORREIO DA MANHÃ"

Organizada pelo nosso correspondente em Bello Horizonte

VIDA UNIVERSITARIA

Varios aspectos - O estudante mineiro e o «drama nacional» - Um manifesto historico

Parece-me que a celebrada apathia e a fleugma de espirito do estudante mineiro não passam de um falso juizo dos que examinaram muito superficialmente a alma academica. Tenha esse juizo sido pronunciado menos ou mais remotamente, de qualquer maneira é destituido de fundamento, infelizmente para nós, visto que a elegancia da compleição e abstenção de attitudes só póde denotar uma adeantada evolução intellectual.

Observando em varias opportunidades a esphera estudantina, notei que, ao contrario do apathico e frio, o estudante mineiro é de um enthusiasmo até intempestivo, desses enthusiasmos que o escaldam de todo para se derramarem vezes mares de exaltações civicas que arrebanhavam agremiações, punham "republicas" em pé de guerra, improvisavam [illegible] e iam abater-se heroicamente contra os moinhos de vento do "imperialismo" inglez, ou allemão, ou de outro paiz, quando este imperialismo attentava contra os direitos de povos mais fracos. Havia tambem exaltações romanticas, exaltações subversivas e de outros generos.

Nada podia attestar melhor a sensibilidade do espirito do estudante de Ouro Preto que o seu [illegible], por exemplo, pelos poetas da época. Hugo, á semelhança de outros mestres, teve tambem em Ouro Preto o seu altar, porventura dos mais incensados, e [illegible] no pensamento da estudantada bohemia (contam que quando morreu o grande poeta, certa roda, em signal de luto, passou quatro semanas a beber sòmente... cerveja preta!).

Nos tempos de hoje, que tudo é tão semaphorico, como julga o sr. Gustavo Penna, não acho que seja menos inflammavel o estudante, nem menos ruidosas as suas manifestações. O academico de agora traz o mesmo sangue effervescente e sadio... que póde borbulhar em investidas de Dom Quixote, e o mesmo fervor das exclamações, dos manifestos redondos, formosos e eloquentes.

Como todo mundo esperava e como não podia deixar de acontecer, o recente decreto do presidente Antonio Carlos, creando a Universidade, foi recebido com vivas demonstrações de alegria das classes academicas. E dahi a nada essa alegria misturou-se a um enthusiasmo tão intenso, que foi muito além das manifestações do costume e dos discursos da praxe.

Vieram á baila idéas estravagantes e entre estas uma que, pelo seu arrojo, é o melhor desmentido á balela do indifferentismo mineiro. Esta idéa, que chamarei notavel, veio incluida entre outras no manifesto que o presidente do Centro dos Academicos de Direito dirigiu aos outros centros da capital.

O [illegible] manifesto, appellando para que todos os estudantes se deixassem imbuir pelo "espirito universitario", intimava-os a entrar para o "drama nacional", afim de, supponho, interessando-se vivamente pelos palpitantes problemas da nacionalidade, formarem uma phalange irresistivel que levasse, de uma vez, a victoria de um Brasil novo sobre o organismo carcomido do Brasil actual, onde homens e regimen apodrecem no "lôdo" da corrupção...

Eu não esperava que o arrojo do presidente do Centro fôsse atirar-se assim impetuosamente á difficil cruzada do saneamento da patria, mas, como dizem que a mocidade tem grandes reservas de energia, é licito acreditar nos milagres da mocidade, crêr que a intromissão dos estudantes mineiros no "drama nacional" vá mesmo concertar este desorganizado paiz. Se o Brasil [illegible] para elle concerto possivel.

O manifesto do Centro dos Estudantes de Direito, tendo vindo formar uma nova mentalidade moça (pois, creio, repercutiu fundamente na alma academica), será inserto, sem duvida, nos annaes da historia patria, como o mais justo dos titulos.

E Lopes Trovão, lá do seu jazigo, bendirá a sagrada chamma patriotica do joven universitario que, conduzindo legiões de estudantes, prégando a Liberdade, sobraçando a balança da Justiça e o pendão da Fé, transmudará esta Republica numa Republica ideal e pura, como ella, Trovão, a sonhou.

Não conheço pessoalmente o presidente do Centro dos Academicos de Direito. Vejo-o, porém, atravez de sua palavra apostolica, como um mancebo forte, bello de idealismo, [illegible] Messias brasilico, que ha de fazer com que esta patria [illegible] mais sã, após o desfecho sinistro do terceiro acto do... "drama nacional".

Cyro dos Anjos

TREGUAS AO DERROTISMO!

Os acontecimentos politicos de Minas e, para que não dizer, do Brasil inteiro, cheios quasi sempre de lances entristecedores para a alma nacional, vêm, de ha muito, ridiculizando essa verdade: "precisamos de homens".

Não é possivel que uma nação progrida [illegible] á acção honesta de seus filhos, quando os altos postos da sua administração não estão confiados a homens que alliem o seu saber e experiencia a essa qualidade de valor inapreciavel que é o caracter, [illegible]: boa fé, moralidade de intenções e de acção, desinteresse, sinceridade do amor patriotico, energia de vontade.

A perfeita identificação do individuo com a funcção nobilitante de orientador da sociedade para que ella não se desvie da rota que lhe foi traçada [illegible]

Bem outro entretanto é o espectaculo que nos apresenta a nossa [illegible] é que uma nação, organizada de modo profundamente democratico como a nossa, não tenha o direito a alimentar o ideal politico a que aspira [illegible]

[illegible]

Essas reflexões acudiram-me espontaneamente ao espirito, ao saber que foi indicado a uma cadeira vaga no Senado mineiro o dr. Joaquim Furtado de Menezes, essa mesma figura singelissima, cuja vida se tem dividido exclusivamente entre o estudo, a familia e a caridade.

Será possivel?

Chamando á actividade politica um homem que jamais cortejou o politicos? que jamais prestou [illegible] que sempre preferiu a humildade honrada ao commodismo de posições faustosas á custa de sacrificio de caracter? que teve sempre os seus olhos voltados para a miseria [illegible] o simples professor [illegible] de Bello Horizonte?

Custei acreditar, mas era verdade.

E num momento [illegible] no meu espirito um raio de luz, um raio de esperança...

Cheguei a crer naquele suave reanimar de um grande corpo combalido...

A. V.

Tem sido objecto de commentarios o escandalo dos armazens reguladores do café, monopolizados pelos commerciantes cariocas Theodor Wille & Co.

A conquista foi feita sem concorrencia publica, dizendo os commentadores que o arranjador do negocio foi o sr. Francisco Salles, ex-ministro da Fazenda e [illegible]

O certo é que a imprensa do Rio e o "Diario da Manhã", de Bello Horizonte, deram o grito de alarma, sem conseguir despertar o governo estadual, que até agora nenhuma explicação deu ao caso.

A interferencia de uma casa commercial deixa transparecer a acção da advocacia administrativa, coisa que o sr. Antonio Carlos havia varrido do governo.

O publico, porém, não póde pensar de um outro modo, pois taes armazens deveriam ficar a cargo do Banco de Credito Real, [illegible]

O negocio é rendoso, já se vê; [illegible]

Os srs. Theodor Wille & Co. terão, portanto, nas suas mãos toda a exportação do café de Minas, [illegible] como bem lhes parecer e fôr conveniente.

Desta forma uma firma estrangeira, graças ao prestigio de um politico saído do ostracismo [illegible] lucrativos negocios de café.

Confere.

A proxima excursão do presidente ao Triangulo

Bello Horizonte, 29 (Do correspondente) — O sr. Antonio Carlos, presidente do Estado ainda não marcou o dia da partida em excursão para o Triangulo Mineiro.

Depois do pic-nic, um desastre de consequencias fataes

Bello Horizonte, 23 (A. B.) — Informação recebida de Rio Claro [illegible] Fazenda Esmeralda, de propriedade do dr. José Cupertino, viajavam os diversos [illegible] caminhão do [illegible]

[illegible]

Lybiol de SILVA ARAUJO & Cia.
PODEROSO ANTISEPTICO PARA HYGIENE E TOILETTE INTIMA DAS SENHORAS

MINAS E A HULHA BRANCA

Quem visita Bello Horizonte e aprecia a cidade em um dia de sol, cheia de luz e de vida sente verdadeira admiração pela capital de Minas.

Mas, quem á noite sóbe ao bairro da Floresta e observa a cidade de longe nota uma differença profunda na physionomia que a mesma offerecia durante o dia.

Aquella belleza fulgurante que resplandece e realça á luz forte do sol desapparece por completo e a novel cidade se assemelha então a uma velha capital esgotada por alguma epidemia, abandonada pelo povo, devastada por qualquer invasor...

E' que a illuminação publica de Bello Horizonte é profundamente insignificante para realçar a belleza da capital mineira.

Verificando-se tambem a vida industrial daquella cidade com relação as fabricas vemos que é quasi nulla talvez justamente por falta de energia electrica sufficiente para a movimentação de motores, de machinas, de polias.

Procurando-se tambem ver o que se passa em outras cidades mineiras podemos chegar á conclusão que soffrem mais ou menos do mesmo mal com excepções contadas a dedo.

Ninguem porém, ignora que é a energia electrica que impulsiona as cidades lhes dando vida e progresso — luz para suas necessidades nocturnas e energia para seus bondes, seus trens, suas machinas, seus motores, emfim.

Ora, um paiz ou Estado que hoje em dia não tenha usinas electricas possantes não póde progredir nem prosperar.

E' o que acontece com a maioria das cidades mineiras.

Minas que possue formidaveis fontes de hulha branca a jorrar ininterruptamente de suas cachoeiras ainda não aproveita um decimo da força electrica que póde obter das suas quédas dagua.

Entretanto, é Minas que precisa de energia electrica para as industrias electro-metallurgicas do ferro e do aço que póde extrair dos seus minerios.

E' Minas que precisa de energia electrica para movimentar caminhos aereos ligando suas montanhas e vias ferreas electricas cortando rapidas seus montes e communicando suas cidades.

E' Minas que precisa de energia electrica para movimentar as usinas do assucar que póde extrair dos seus cannaviaes.

E' Minas que precisa de energia electrica para impulsionar os motores de suas fabricas de banhas, de manteigas, de couros, de frigorificos, etc.

E' Minas que precisa de corrente electrica para illuminar sua capital e suas cidades.

No entanto Minas possue hulha branca em abundancia e a Natureza parece pôz justamente ás mãos dos mineiros o elemento que ha de fazer o progresso deste Estado que já é grande pela extensão de seu territorio, grande pelas suas tradições, grande pelo valor de seus filhos.

Nas suas cachoeiras Minas encerra, toda a pujança das industrias, do commercio, do povo em geral.

Na hulha branca está, pois, toda a luz, todo brilho e todo fulgor, da formosa estrella.

Juiz de Fóra, 927.

Arlindo Vianna

ACTOS DO PRESIDENTE

Bello Horizonte, 29 (Do correspondente) — São estes os ultimos actos assignados pelo presidente do Estado: Decretos exonerando o bacharel Appollinario Fernandes Telles, do cargo de juiz municipal de Monte Santo; declarando nulla a nomeação do bacharel José Starling, promotor de Dôres da Boa Esperança; nomeando juiz municipal de Monte Santo o sr. Abelardo Ribeiro Freire; promotor de Dôres da Boa Esperança o sr. Elias Pio Monteiro Silva; adjunto de promotor de São João del Rey, districto de Tiradentes, o sr. Vicente Ferreira Gomes.

Foi assignada a lei, que consolidará o unico regulamento de todas as leis existentes, sobre concessões de estradas de ferro estaduaes. Foi egualmente sanccionada a lei n. 1000, approvando o augmento de vencimentos do funccionalismo estadual; sanccionada a lei concedendo isenção de impostos as empresas de armazens geraes; sanccionada a lei que isenta de imposto territorial os terrenos de predios occupados por casas de caridade; assignadas as leis que concedem a cidade do Mar de Hespanha o predio, onde está installado o Grupo Escolar Estevão Pinto e concede o mesmo favor a cidade de Itabira o Instituto Agronomico; e, por ultimo, a lei que regula as subvenções aos estabelecimentos de ensino agricola.

Ainda o contrato do governo com a firma Theodor Wille

Bello Horizonte, 29 (Do correspondente) — O "Diario da Manhã" censura o governo de Minas pela celebração do contrato com a firma Theodor Wille, pelos armazens reguladores de exportação de café, em virtude do referido contrato ter sido feito sem concorrencia publica, entregando assim a estrangeiros a principal fonte economica do Estado e constituindo um monopolio.

A firma contratante, principal exportadora de café, ficará em condições de jogar a vontade com os interesses dos lavradores, os quaes, além da sobretaxa ouro, terão de pagar 2$000 por cada sacca, para não poderem exportar livremente a sua producção.

Suicidio de um inspector de vehiculos

Bello Horizonte, 29 (Do correspondente) — O inspector de vehiculos Alcides Alves de Toledo, num accesso forte de depressão nervosa, atirou-se ao ribeirão Arruda, de grande altura, sendo retirado em grave estado. Veiu a fallecer hoje, deixando viuva e uma filha de quatro annos.

MINAS RETROSPECTIVA

O DIA 30 DE SETEMBRO

(Do livro «Ephemerides Mineiras», de Xavier da Veiga)

1801 — E' expedido nesse dia o Regimento para o laboratorio e officinas do sello em Villa Rica.

1822 — Foi nesse dia solenne e officialmente commemorado na capital da provincia de Minas Geraes o grandioso acontecimento que se consummára, vinte e tres dias antes com o immorredouro brado do Ypiranga: a independencia politica do Brasil.

De um livro do Archivo Municipal de Ouro Preto, consta o acto official da Camara de Villa Rica, assignado por todas as autoridades e homens bons da terra, significando a sua adhesão á proclamação da independencia do Brasil.

Esse longo documento, transcripto integralmente por Xavier da Veiga, tem o seguinte titulo: "Adhesão á Independencia Nacional — Camara de Villa Rica — Auto de vereação feito com assistencia da vereança e dos bons do povo."

Segundo consta do mesmo, estando reunidos no paço do Conselho, "o presidente da Camara vereadores e officiaes da mesma e outrosim o doutor ouvidor-corregedor da comarca, pessoas da governança e homens bons da Villa", foi proposto pelo presidente da Camara que a assembléa deliberasse sobre a sua adhesão aos acontecimentos de que resultou a proclamação da independencia do paiz, sobre os quaes demorou-se em ponderadas considerações.

E logo immediatamente, "sem a minima excitação" (sic) resôou da parte de toda a assembléa: "Viva o senhor d. Pedro de Alcantara, hoje principe do Brasil e seu defensor perpetuo, 1º imperador constitucional do Brasil, a quem estamos decididos a proclamar e reconhecer como tal", bradando todos que, para manter essa declaração, sacrificariam de boamente, bens e vidas e que essa resolução se fizesse publica e fosse communicada ao governo da provincia.

Finda a leitura do auto, novos brados enthusiasticos partiram da assembléa, com vivas ao imperador, á assembléa constituinte, ao Brasil, e a Religião. E assignaram todos os que se achavam presentes.

— Esse protesto de adhesão á Independencia Nacional foi solennemente ratificado em sessão extraordinaria da Camara, a 12 de outubro do mesmo anno, (1822), com acclamação do imperador.

O documento que dá conta desse acto solenne acha-se no "Livro de Accordãos" da Camara de Ouro Preto, do qual consta tambem a acta da solennidade do juramento á Constituição pela Camara, a qual se verificou a 8 de abril de 1824.

1840 — Fallece nesse dia o conego Luiz Antonio da Silva e Souza, na edade de 76 annos, pois nascera em 1764, na cidade do Serro, antiga Villa do Principe.

Latinista notavel, poeta, orador sagrado, patriota e especialmente chronista considerado e emerito, foi um mineiro distincto, digno das homenagens e veneração da posteridade de sua terra, embora a Goyaz e não directamente a Minas consagrasse elle as energias civicas e os multos labores da sua vigorosa mentalidade.

Filho de paes humildes mas honrados e de sentimentos devotos, foi desde a infancia encaminhado para o sacerdocio, tendo, depois dos primeiros estudos na sua patria, partido para Lisboa e depois para Roma, onde se ordenou.

De volta ao Brasil, onde largas funcções lhe estavam reservadas, foi nomeado, em notavel concurso, professor de latim na capital de Goyaz, onde fixou residencia e viveu durante meio seculo.

Naquella capitania o conego Souza e Silva adquiriu bem depressa a estima e a consideração das pessoas gradas, tendo sido eleito deputado por Goyaz ás Côrtes constituintes de Portugal, cargo que não chegou a exercer por ter advindo a independencia nacional.

Em 1823 foi egualmente eleito membro do Conselho Geral da provincia de Goyaz e mais tarde, por varias vezes eleito membro da respectiva assembléa legislativa e por vezes presidente dessa corporação.

Exerceu por muito tempo o cargo de secretario do governo provincial, tendo sempre prestado os melhores serviços ao Estado.

Como sacerdote, distinguiu-se sobremodo pelas suas qualidades oratorias não vulgares, nada ficando a dever ao poeta e ao escriptor.

Das suas poesias satyricas, genero para o qual era de feição o seu talento, queimou quantas tinha em seu poder pouco antes de fallecer, considerando-as improprias ao seu caracter sacerdotal, tendo sobrevindo algumas.

Segundo J. Norberto, Souza e Silva traduzira a "Jerusalém", de Tasso e "Os Tristes", de Ovidio mas não se sabe infelizmente o paradeiro dos respectivos manuscriptos.

Não menos influencia exerceu pela imprensa, onde produziu notaveis trabalhos sobre os mais variados assumptos.

Sobre elle escreveu Alencastro: "A provincia de Goyaz considera-o como seu natural, e lá homem algum deixou, baixando á sepultura, mais pungente saudade, memoria mais venerada".

1848 — Lei mineira n. 360, supprimindo a Villa de São José d'El-Rey, e incorporando-a ao municipio de S. João d'El-Rey.

Outra lei mineira, dessa data, a de n. 363, eleva a villa a parochia do Carmo de Morrinhos, municipio de Uberaba. A de numero 364, tambem dessa data, crea a parochia de São Caetano da Vargem Grande, e outra, a de n. 366, autoriza o governo a contratar uma pessoa habilitada para ir á Europa instruir-se no processo mais vantajoso para o fabrico do ferro.

1853 — Nessa data, morre em Orleans (França) o notavel viajante e distincto naturalista francez Augusto de Saint-Hilaire, cujo nome o Brasil e particularmente Minas Geraes, cultuam com merecida gratidão.

Em companhia do duque de Luxemburgo, embaixador de Luiz XVIII, veiu para o Brasil em 1816 e durante seis annos percorreu os Estados de Minas, Rio, São Paulo, Santa Catharina, Rio Grande do Sul e o Paraguay.

Estudou a nossa natureza, a nossa gente, os nossos usos e costumes, distinguindo-se nos trabalhos que deixou sobre o Brasil, não sòmente como um sabio eminente e naturalista eximio, mas tambem como um grande amigo de nossa terra, cujas coisas soube sempre estudar e julgar não sòmente com sagacidade e proficiencia mas tambem com solicitude, como se fôra filho desta terra.

Quanto a Minas, principalmente, em varias passagens de seus trabalhos, chegou a aconselhar espontaneamente, medidas esclarecidas e processos efficazes para o seu progresso material e moral, com verdadeiro interesse patriotico.

Ao seu nome, pois, honra e respeito!

1863 — Por s.s. o summo pontifice Pio IX, é confirmado bispo da diocese de Diamantina, d. João Antonio dos Santos.

Creme de Magnesia Silva Araujo & Cia.
Affecções gastro intestinaes
Laxativo
Estomago Azias

Os escoteiros de Bello Horizonte

Não é possivel deixar de assignalar nestas linhas que vae além de uma promessa, já é um facto, o desenvolvimento do escotismo em Minas, especialmente nesta linda cidade de Bello Horizonte.

Até bem pouco tempo era reduzido o numero dos nossos escoteiros, sendo raro encontrar-se um só delles nas nossas ruas e praças, nos dias consagrados ao descanso e nas grandes datas da historia patria.

Creio que a séde, naquella época, era ali na rua Goyaz, nas proximidades do extincto jornal "Estado de Minas", editado no mesmo predio em que hoje funcciona a filial da Drogaria Granado.

Podiam-se, então, contar a dedo os pouquissimos meninos que, affrontando o indifferentismo geral pela utilissima instituição, em boa hora fundada pelo genio de Baden Powell, tinham attendido ás vibrações patrioticas de seus corações juvenis, indo incorporar-se ao pequeno batalhão em preparativos.

E noutros logares, nas cidades distantes, em centros populosos de outras unidades federativas, era o mesmo descaso dos nossos jovens patricios pela pratica tão salutar do escotismo.

Hoje, felizmente, já não succede do mesmo modo; ha enthusiasmo crescente e adhesão numerosa da petizada das escolas, e, assim, vae-se desenvolvendo a instituição benemerita, sob os applausos da juventude e cercada das sympathias das familias bellorizontinas.

E' de justiça reconhecer que muito tem contribuido para esse resultado magnifico o apoio que ao escotismo vem prestando o honrado presidente de Minas, o qual, desde sua primeira mensagem, não deixa de aconselhar e proteger a pratica dessa nova escola de aperfeiçoamento e valorização da raça.

Graças a esse auxilio e ao concurso de alguns cavalheiros, apologistas ardentes do escotismo, é este hoje muito praticado entre nós, especialmente nas escolas publicas.

Ainda a 21 do corrente mez, dia de sol bellissimo, que nos convidava para as mais alacres expansões dalma, as ruas do meu bairro encheram-se de escoteiros, numa linda passeata, pondo um sorriso de alegria no ambiente illuminado.

O grupo Rio Branco, em cujas immediações resido, é um viveiro encantador de mimosas creanças, que desabrocham para o mundo sob a doce caricia e os cuidados verdadeiramente maternaes de gentis professoras.

Nessa frequentadissima casa de ensino está em franco desenvolvimento um batalhão de escoteiros, já bem adestrado, o qual fez optimas evoluções e percorreu com garbo algumas ruas das immediações, para commemorar o dia da Primavera, que é tambem o destinado ao culto da Arvore.

E' o caso de repetir aqui, dirigindo-as aos escoteiros locaes, as palavras eloquentes de Affonso Penna, na celebre oração por occasião da posse no cargo de presidente da União dos Escoteiros do Brasil:

"Quando desfilam pelas ruas as vossas luzidas patrulhas de uniforme kaki, lenço fluctuante ao vento, cabeça erguida, varonis, conscientes, olhos habitados pela virtude, um fremito de sadio enthusiasmo sacode as multidões, todo o mundo endireita, moral e physicamente, a espinha e volta para casa um pouco melhor do que antes de vossa passagem."

A. J.

O augmento dos vencimentos do funccionalismo mineiro

Bello Horizonte, 29 (Do correspondente) — O governo approvou o novo quadro de vencimentos do funccionalismo, na medida das possibilidades financeiras do Estado. Não foi possivel a majoração desejada para os necessitados satisfazerem os seus encargos. Foi excluido do augmento o pessoal contratado, justamente aquelle que é o mais necessitado.

Aos leitores mineiros do "Correio da Manhã"

As collaborações e as noticias dos municipios para esta pagina, assim como annuncios e publicações diversas devem ser dirigidos ao correspondente

Confucio Pamplona

804, Rua Tymbiras.
BELLO HORIZONTE.
Ao mesmo endereço:
PEDIDOS DE ASSIGNATURAS.

A crise do commercio e as novas tarifas da Central

Bello Horizonte, 29 (Do correspondente) — O commercio local está atravessando uma tremenda crise devido a falta de numerario, tendo mais ainda a aggravar a situação, os augmentos absurdos das tarifas ferroviarias, a iniciar-se a 1º de outubro.

O "Diario da Manhã" entende, em artigo illustrando o projecto, da rodoviaria de Bello Horizonte ao Rio, que o governo do Estado deve ultimar quanto antes o traçado dessa via de communicação com a capital da Republica, pois só assim o commercio, a industria e a lavoura, verão minoradas as agruras por que estão passando, evitando as tarifas atemorizadoras da Central do Brasil.

A BOMBA MINEIRA

O povo: — Sim, senhor, doutor presidente de Minas! Com o voto secreto é que a gente se entende...

Prestes: — Mão. mão! O liberalismo mineiro está nos estragando o capitulo!

RODOVIA MINAS-SÃO PAULO

O governo do Estado ordenou um traçado quasi em linha recta

O emprehendimento solucionará, em parte, o excessivo augmento das tarifas ferroviarias

O presidente Antonio Carlos autorizou a Secretaria da Agricultura e Obras Publicas a emprehender, immediatamente, o traçado de uma estrada de automoveis que ligue Bello Horizonte ás rodovias paulistas que estão em trafego até a fronteira do sul de Minas.

O entroncamento dar-se-á na cidade de Franca.

De Bello Horizonte a rodovia passará por Brumadinho, Itapecerica, Oliveira, Formiga, Piumhy e Passos, dirigindo-se quasi em linha recta para as divisas Minas-São Paulo.

Foi lembrado tambem um outro traçado, que embora mais extenso tinha o conveniente de acarretar menores despesas, devido já estar construido em diversos trechos pelas municipalidades e por particulares.

Partiria a estrada da capital rumo a Sete Lagoas e em seguida passaria por Pequy, Pompeu, Abaeté, Dôres do Indayá, Luz do Aterrado, Lagôa da Prata, Piumhy e Passos.

Dizem os technicos, conhecedores da região, que essa rodovia atravessaria terrenos inegualaveis, o que faria baixar a 4:000$000 o preço do kilometro, obedecendo a todas as exigencias technicas.

O sr. Antonio Carlos escolheu, porém, outro traçado, que encurtará a distancia em dezenas de kilometros e não será de custo elevado, porque tambem atravessará na maior parte do percurso terrenos apropriados.

Uma vez concluida a rodovia, cuja construcção acaba de ser autorizada, o intercambio mineiro-paulista muito lucrará, verificando-se ao mesmo tempo fatal desenvolvimento economico das regiões de oéste e do sul de Minas, que lutam com as difficuldades de transportes.

O objectivo principal do governo de Minas é diminuir os desastrosos effeitos dos absurdos augmentos das tarifas ferroviarias.

Minas e São Paulo terão as suas transacções commerciaes livres da Central do Brasil e evitado os grandes e caros percursos de São Paulo á Barra do Pirahy e deste entroncamento a Bello Horizonte e vice-versa.

As mercadorias em caminhões-automoveis serão permutadas em menos de 48 horas de viagem, ao passo que com o transito pela Central do Brasil, devido ás baldeações e á deficiencia do material rodante faz-se em mais de uma semana, com os riscos de incendios, arrombamentos, etc.

A rodovia projectada será uma linha tronco, pois os municipios vizinhos, facilmente, serão a ella ligados.

Innumeros serão os beneficios que essa rodovia provocará, pelo que os applausos são geraes.

Noticias dos municipios

PASSA QUATRO

Se ha um problema que preoccupe continuamente a attenção de todos que se interessam sinceramente pelo progresso de Passa Quatro é a falta de casas que de uns tempos para cá vem-se tornando cada vez maior.

Foi por isso que no principio deste anno escrevia a "A cidade de Passa Quatro":

"Pelos predicados que fazem de Passa Quatro uma efficaz estação de cura, tornou-se o seu nome muito conhecido na capital, e grande numero de cariocas corre annualmente á esta cidade para fugir ao calor insupportavel do Rio, e buscar a amenidade do nosso clima.

Muitos desses forasteiros, enfeitiçados justamente por nossa terra, sentem desejo de aqui fixar residencia.

Muitos outros, por esse mesmo motivo, de outras terras para aqui desejam mudar-se. Outros, ainda, por nossa, em certos casos, vantajosa situação geographica para o commercio ou industria, intentam transportar-se para cá.

E assim, annualmente, dezenas e dezenas de familias poderiam vir accrescer o numero de habitantes de Passa Quatro, se não houvesse esse impecilho grande, desanimador, categorico — a falta de casas."

E o editorial — traçado pela penna fulgurante desse jornalista de raça que é Heli Menegale — terminava:

"A falta de casas pela o progresso de Passa Quatro".

Agora, porém, essa situação angustiosa parece que vae ter um fim. A Santa Casa de Passa Quatro, instituição que é um dos mais legitimos padrões de glorias da cidade, pela sua benemerita provedora, d. Laura Hess, lançou-se corajosa á resolução do problema e está construindo casas em Passa Quatro, bem como adquirindo predios e reformando-os, melhorando-os.

A iniciativa da Santa Casa encontrou na população o mais franco e sympathico apoio, pois todos os passaquatrenses reconheceram perfeitamente a sua significação e a sua opportunidade.

Breve Passa Quatro terá muitas casas para acolher os veranistas que venham procural-a e casas construidas obedecendo-se todos os preceitos de architectura e de hygiene.

E' mais uma grande obrigação que a cidade fica devendo á dona Laura Hess.

— O Patronato Agricola Campos Salles, situado nesta cidade annexo á Escola de Agricultura e Pecuaria e dirigido pelo dr. Oswaldo Wagner, tem um bem organizado jazz-band sob a direcção do maestro Durval Pereira, composto de sete figuras e já com um repertorio de mais de 120 musicas modernas.

— O Grupo Escolar desta cidade, competentemente dirigido pela sra. Maria Isabel Vieira, que é uma educadora completa, commemorou em 21 de setembro a entrada da primavera, realizando a festa da Arvore, a qual esteve brilhantissima, tendo participado della o jazz-band do Patronato Agricola Campos Salles, que executou bellas musicas.

Os outros estabelecimentos de ensino desta cidade tambem festejaram a entrada da primavera.

— A Sociedade Hippica de Passa Quatro, dando cumprimento ao seu programma de tudo fazer pelo desenvolvimento dos sports nesta cidade, está organizando para o proximo dia 12 de outubro uma grande festa sportiva publica, em commemoração á data da descoberta da America.

A festa constará das seguintes provas:

a) no pateo da Escola de Agricultura e Pecuaria:

1) Salto em altura (parado).
3 Salto em altura (correndo).
3) Salto em extensão (parado).
4) Salto em extensão (correndo).
5) Salto em altura (com vara).
6) Arremesso de peso.
7) Péga ao porco.

b) na Avenida Coronel Antonio Ribeiro Pereira:

1) Corrida de velocidade (100 metros).
2) Corrida de saccos (60 metros).
3) Corrida de estafetas (4x100).
4) Corrida de agulhas (60 metros).
5) Corrida de tres pernas (60 metros).
6) Corrida de barreiras (200 metros).
7) Corrida de resistencia (1500 metros).

c) no campo do Passa Quatro F. Club:

1) Tiro ao pombo.
2) Tiro ao alvo.
3) Corrida a cavallo, 1.000 metros na Avenida D. Laura Hess.

Terminará a festa uma disputa de football entre os primeiros quadros do Patronato Agricola Campos Salles e do Passa Quatro F. C. Aos collocados em primeiro logar nas diversas provas serão offerecidos premios pelos patronos das mesmas. As inscripções para todas as provas estão abertas na secretaria da E. de Agricultura e Pecuaria desde 16 de setembro e encerrar-se-ão em 30 deste.

Em 2 de outubro realizar-se-á a prova eliminatoria dos concorrentes inscriptos, que já attingem a cifra elevada.

Esta festa será presidida por um excepcional brilhantismo e ficará para sempre gravada na memoria de todos os passaquatrenses.

SÃO FRANCISCO

Ha cerca de um anno, estabeleceu-se em São Francisco, com consultorio clinico, intitulando-se medico bacteriologista, o subdito francez Henrique Luiz Godde tambem conhecido por Luiz Godde de Coussy, desertor do exercito francez em Bar-le-Duc, por occasião das refregas da grande guerra mundial.

Typo perfeito de aventureiro, loquaz e falador, Henrique Godde exercia, aberta e livremente, a medicina illegal em São Francisco.

Sendo rendoso o ramo de negocio, adquiriu uma pharmacia, entregando-a aos cuidados de um profissional, para assim dar mais expansão á sua actividade criminosa.

Chegando o facto ao conhecimento do dr. Mucio de Abreu Lima, delegado regional em Pirapora, com jurisdicção ampliada á comarca de São Francisco, aquella autoridade, acompanhada do investigador que serve naquella delegacia, dirigiu-se para a mencionada cidade, onde, certificando-se da verdade, realizou a prisão do meliante, instaurando o competente inquerito.

Preso, conseguiu permissão da autoridade para ir á sua residencia despedir-se da esposa, o que fez acompanhado do investigador e de um praça.

Illudindo á vigilancia dos mesmos, evadiu-se, homisiando-se em quintal de uma das casas vizinhas.

Julgando-se livre, ás 3 horas da madrugada, vendo a rua deserta, achou propicio o momento para voltar á casa, em busca da esposa, e, quando saltava a janella para o interior da casa, foi novamente preso e recolhido á prisão.

Transportado para Pirapora, teve em caminho, devido a um desarranjo na lancha que o conduzia, de ficar em São Romão, onde ficou preso.

Ahi novamente se deu a evasão, levada a effeito altas horas da madrugada, pelo tecto.

Teve occasião de deixar escripto, na prisão, um bilhete pilherico ao investigador, no qual agradecia as autoridades o bom trato que lhe proporcionaram.

Presentida a fuga, a policia realizou novamente a sua captura, depois de muitas peripecias.

Em poder do pseudo-medico, foi encontrada uma carta dirigida pelo revolucionario Miguel Costa ao marechal Izidoro Dias Lopes, apresentando-o depois de relatar os serviços por elle prestados ás forças sediciosas, bem como uma declaração do dr. Coriolano Góes datada de 27 de abril proximo passado, declarando que todas as pessoas a quem elle se apresentasse deviam-lhe prestar auxilio, por ser "medico-bacteriologista em commissão no Brasil".

Segundo confessou, Godde obteve tal declaração por intermedio de amigos politicos que tem no Rio, os quaes illudiram o chefe de policia da Capital Federal.

PARA' DE MINAS

Tem sido evidentemente animador o progresso daquelle municipio, nestes ultimos tempos.

A cidade, principalmente, tem recebido varios melhoramentos, que consistem no assentamento de meios fios, construcção de passeios, organização do serviço telephonico, na séde e em tres districtos, e no desaterro e abaulamento das ruas mais centraes, nas quaes têm sido edificados elegantes predios de estylos modernos.

Como mais um indice de progresso, foi ha poucos dias, inaugurada a primeira estrada de automoveis construida no municipio, ligando a cidade á prospera e visinha villa do Pequy, numa extensão de 38 kilometros, passando pelo povoado de Cova d'Antas e pelo arraial de São José da Varginha.

Estrada iniciada na administração do dr. Aristides Milton e terminada pelo seu successor, tenente Julio de Mello Franco, a referida rodovia é de um grande alcance commercial, não só para este, como para o municipio de Pequy, cuja producção era até então, transportada para o Pará, nos ronceiros e anachronicos carros de bois, gastando dois e mais dias, quando, hoje, o auto-caminhão o faz em hora e meia.

Uma vez feita a ligação de Pequy á estrada que o Estado construiu em Sete Lagoas, o que se dará breve, poder-se-á ir de Pará de Minas, a Bello Horizonte, de automovel, passando por Pedro Leopoldo.

Depois que se inaugurou aquella estrada, da qual partem já quatro ramaes, feitos por particulares, em sua maioria abastados fazendeiros, tem augmentado grandemente o movimento de automoveis, caminhões e auto-omnibus na cidade.

CONCEIÇÃO APPARECIDA

Occoreu naquelle districto, do municipio do Carmo do Rio Claro, o fallecimento do coronel Casimiro Rodrigues de Almeida.

O extincto, que era possuidor de nobres qualidades moraes, conquistou, no seio da sociedade em que vivia, grande estima e consideração.

Desempenhou varios cargos, entre os quaes o de presidente do Conselho districtal, 1º juiz de paz, vereador especial e presidente e vice-presidente, em varias legislaturas.

O coronel Casimiro Rodrigues de Almeida, que falleceu aos 73 annos de edade, era casado com a exma. sra. d. Helena Candida de Almeida, e do seu consorcio deixa os seguintes filhos: Casimiro de Almeida, estudante no curso gymnasial; Pedro de Almeida, solteiro; d. Antonietta Adelaide de Almeida, esposa do sr. João Messias de Almeida, commerciante naquella praça; Julieta Candida de Vasconcellos, esposa do sr. Joaquim Lemos de Vasconcellos, fazendeiro; Marietta de Almeida Pereira, esposa do sr. João Tito Pereira, fazendeiro; e senhorinha Alzira C. de Almeida.

O cortejo funebre foi extenso.

AS IDÉAS LIBERAES EM MINAS

Está sendo promovida a visita do sr. Assis Brasil a Bello-Horizonte

Repetir-se-á o caso Nepomuceno-Cabañas?...

O programma do Partido Democratico Nacional, lido na Camara dos Deputados pelo doutor Assis Brasil, despertou grande enthusiasmo no povo mineiro.

Em Bello Horizonte as idéas de regeneração prégadas pelo grande brasileiro foram recebidas, geralmente, com vivo interesse pois, a população da capital de Minas, de ha muito, vive sedenta por um movimento civico que venha fulminar os vicios nefandos da politica profissional, encaminhando o paiz aos seus verdadeiros designios.

A mocidade academica leu com intraduzivel alegria as lições magnificas contidas no elevado programma do Partido Nacional, mostrando assim que permanece attenta á situação grave que atravessa a nacionalidade.

Minas reconhece que é difficil a expansão dessas idéas patrioticas, vehiculadas por uma organização partidaria, pois não appareceu ainda quem tomasse a frente da fundação do Partido Democratico Mineiro. Os homens de responsabilidade, que não rezam pela cartilha do P. R. M., acompanham neste momento a acção do sr. Antonio Carlos, convictos talvez de que o presidente de Minas prepara uma remodelação do partido a que está filiado.

Enganam-se, porém, os espectadores. O sr. Antonio Carlos nenhuma demonstração positiva deu nesse sentido.

Dahi as classes liberaes de Minas irem lançar um appello ao sr. Assis Brasil, para que nos pincaros da Mantiqueira venha prégar de viva voz a sua trajectoria de acção e desenvolver as idéas que acaba de apresentar á critica de seus patricios.

Sabe-se que a idéa do convite será lançada por um diario de Bello Horizonte, a pedido da mocidade.

O sr. Assis Brasil será hospede do povo e fará a sua conferencia em praça publica, afastado assim qualquer bafejo politico.

O voto secreto será de certo o ponto capital da conferencia, pelo que é de se esperar a repetição do caso Nepomuceno-Cabañas, visto que a attitude do presidente Sodré golpeando a Constituição em Campos, ha de ter revivido o animo do commandante da Região Militar.

Aguardemos os acontecimentos.

Pedido de um veterano do Paraguay

Bello Horizonte, 29 (Do correspondente) — Joaquim Modesto, veterano do Paraguay, de 80 annos, acaba de pedir á Prefeitura concessão de um lote de terreno para a construcção da uma casa, allegando pobreza e seus serviços prestados á patria.

Telas & Palcos

VARIAS NOTAS

ARLETTE MARCHAL HEROINA DE "A CASTELLÃ DO LIBANO" — Uma mulher linda e ao mesmo tempo um grande talento, eis o que é Arlette Marchal, e com esse dois predicados pode se tornar uma vencedora no Cinema, como heroina de "A Castellã do Libano". Nesse film da Gaumont faz ella o papel de uma condessa russa vivendo em um castello em plena Siria. Nesse castello não muito longe de Beyruth ella domina os homens que lá são attraidos pela sua graça e formosura. Por esse castello têm passado todos os seus amantes e é lá que ella realiza festas que são verdadeiras orgias, mas em que tudo é feito com arte belleza e luxo.

"A Castellã do Libano" mostra-nos Arlette nesse papel, e mostra-nos tambem essas festas monumentaes que dão a esse film o caracter magnifico de super-producção luxuosissima. Vemos essa festa surgir na tela em scenas inteiramente coloridas, desse colorido dos films francezes como ainda ha pouco vimos em Miguel Strogoff.

Esse grandioso film mostra-nos tambem as scenas do romance de Pierre Benoit, que nos conta a historia de um rapaz que se deixa inredilhar pela sereia do Castello do Libano, sendo como é official do exercito francez de informações, ficando a sua situação cada vez mais critica, em scenas empolgantes como aquella em que o vemos tomado de um accesso de loucura.

Por tudo isso "A Castellã do Libano" é um desses films aos quaes realmente se pode dar o titulo de super-producções, e por isso mesmo apresenta-se como film "campeão" do Programma Serrador, que será exhibido no Odeon no proximo dia 10 de outubro.

"NOVA YORK" E "O QUARTO MANDAMENTO" O SUCCESSO DE SEGUNDA-FEIRA, NO SÃO JOSE — Quem vive numa grande cidade como Nova York, respirando desde tenra edade o perfume caracteristico que se desprende de suas ruas cheias de vida e actividade, enchendo os olhos com o panorama de sua grandiosa architectura, de seus parques, de suas paisagens, emfim de tudo quanto se póde conceber de bello, numa civilização metropole, poderá comprehender a força inspiradora que tudo isto tem sobre o espirito de um artista. A inspiração torna-se fertil, perenne, inexgotavel. Foi por sentir muito, por bastante experimentar as sensações de Nova York, que o talentoso maestro Mike Cassidy, Ricardo Cortez, poude se elevar com as suas composições aos galarins da fama. "As ruas de Nova York", a musica que se tornou tão conhecida na cidade americana, serviu-lhe de passe da camada social que pertencia aos salões luxuosos das grandes casas. E, assim, continúa o romance de "Nova York" o film esplendido, que a Paramount confeccionou, dando-nos tambem como interpretes de valor a interessante Lois Wilson, Estelle Taylor e ainda o cynico por excellencia William Powell. O outro film do programma de segunda-feira, no São José, é "O Quarto Mandamento", uma concepção magistral da Universal, com Mary Carr e Belle Bennet, nos papeis mais salientes.

CINE THEATRO CENTRAL — O programma que o Central tem esta semana é deveras assombroso. No palco ha numeros colossaes, magnificos, como por exemplo Ember and Santos o excellente duo de bailes americanos que está attraindo ao Central todo o publico do Rio de Janeiro, pois que até hoje nada se viu semelhante: Troupe Yumazettis, Danezes, maravilhosos nos seus phenomenaes saltos mortaes e acrobacia arriscada, Murga Sevilhana composta de 6 originaes musicos ultra-comicos: Duo Suzette & Alex em lindos trechos lyricos e varios outros numeros de grande successo. Na tela exhibe-se o bello film "Pelas Alturas" com o querido Tom Mix.

CIRCO CENTRAL VARIEDADES — O popular Circo Central Variedades á praia de Botafogo, 472 offerece hoje um programma magnifico. No palco do Circo faz hoje sua estréa a Troupe Irmãos Senna & o Dyonisios, composta dos notaveis artistas Leonor Senna, Iracema Senna, Leonidia Senna, Josephina Senna, Lili Dyonisio, Antonio Senna, Alvaro Dyonisio e Oscar Salina. E' um bello conjunto de revistas, sketchs e variedades que muito vae agradar ao publico de Botafogo. Continua hoje o successo estrondoso da Troupe Yumazettis os acrobatas infernaes, Murga Sevilhana, um espectaculo ultra-comico, Tity & Hummel, Adolph and Partner Homem Mosca, Pereira & Piolita. O ultra hilariante "Tampinha" o homem de 60 c/m de altura etc etc. O espectaculo de hoje ás 8.3/4 é a preços populares: Entrada 1$500, cadeiras 3$000, camarotes 15$000.

CORINNE GRIFFITH EM O PODER DA SEDUCÇÃO — Na proxima segunda-feira vae ser apresentado no cinema Odeon um film que vae marcar uma hora de encantos. Basta annunciar que a heroina é Corinne Griffith, não só uma das mais bellas artistas americanas como uma das que melhor sabem interpretar os sentimentos femininos.

Nesse film que se intitula "O poder da seducção" nos a vemos em uma cidade da Florida, depois a acompanhamos ao alto Canadá e por fim vamos com ella a uma das ilhas dos tropicos, e por ahi se poderá ver que de scenas as mais differentes e as mais emocionantes podem ser provocadas nesses diferentes meios, convindo fazer especial menção de um temporal nessa ilha africana, de um effeito surprehendente.

Corinne Griffith trabalha com Ian Keith e Holmes Herbert. Podem todos aguardar esse film como um elemento de sensação.

MAIS UMA CREAÇÃO ASSOMBROSA DE JOHN BARRYMORE — John Barrymore, entre todos os artistas americanos, é o que maior numero de personagens historicos tem á sua conta, em interpretações verdadeiramente notaveis. A sua ultima creação [illegible] impressão em todos os criticos [illegible] Nova York e de Paris, onde o film foi coberto dos maiores elogios. "Amor de Bohemio", o film em questão, bello em suas montagens deslumbrantes, maravilhoso na sua technica perfeita e moderna, [illegible] no seu romance de amor, [illegible] e assombroso na parte da interpretação que John Barrymore deu ao seu papel de François Villon, o poeta vagabundo, o amante, o patriota e o alegre amigo do Pateo dos Milagres. Barrymore, apresentando diversas emoções, desde a comedia ao tragico, [illegible]

Ao seu lado, figuram artistas de valor, que elle foi buscar para maior brilho do film. [illegible] Marceline Day, a graciosa estrellinha que desponta Conrad Veidt, grande astro da cinematographia allemã, onde adquiriu nome glorioso, vive o papel de Luiz XI, recebendo de um critico de "L'Illustration", francos elogios pelo seu trabalho: Lawson Butt, Mack Swain, Slim Summerville, Jane Winton, Lucy Beamont, Rose Dione, Otto Matienson e outros.

Esta grande super-producção será levada no Cinema Gloria, no dia 8 de outubro.

O FIM DO MUNDO, NA PROXIMA SEGUNDA-FEIRA — Uma comedia dramatica vae constituir o programma do Cinema Gloria, na proxima segunda-feira, dia 3, quando a United Artists exhibir "O Fim do Mundo", em que Jack Pickford e Norma Shearer tem os principaes papeis.

Este film aborda um entrecho muito interessante e que permittiu a esses dois artistas apresentar um trabalho delicioso. No elenco ainda se encontram: Alec B. Francis, Claire MacDowell e Ann May.

A VERDADE DOS FACTOS EM "FRAGATA INVICTA" — Ha films que valem pela verdade que representam e pelo valor que têm suas scenas para illustração do mundo. Ha trabalhos, feitos com tanta perfeição, nos quaes a technica chegou a limite tão elevado, que delles bem se pode dizer que representam, palpavel, a propria verdade, embora seculos depois de consummados os factos que fortaleceram os acontecimentos e os fizeram sensiveis.

"Fragata Invicta", o film que a Paramount começará a exhibir segunda-feira no Capitolio, a super-producção fantastica que maravilhou as platéas americanas, é um desses films extraordinarios cujo desenrolar transporta o espectador e fal-o sentir, violentamente, a verdade dos acontecimento arrancados á sombra do passado.

Tudo, nessa obra majestosa que está cingida a uma verdade inesquecivel, é assombrosamente real, extraordinariamente sincero e quasi palpavel. Quer a reconstituição que é majestosa, como o desenrolar das peripecias multiplas que é dantesco, tudo na obra portentosa com que a Paramount vae maravilhar o mundo se assemelha a uma obra de cyclopes, a uma realização nunca imaginada por quem quer que conheça as muitas difficuldades que se levantam sempre ante a filmagem de uma producção cinematographica, mormente se ella tem o valor de reconstituição historica.

Jamais serão bem comprehendidas as barreiras que os dirigentes de "Fragata Invicta", a frente dos quaes estava James Cruze, o director admiravel, tiveram que remover até poderem ver, depois de annos de trabalho arduo, o seu maior sonho realizado. Nunca será dado a cerebro humano alinhar, de maneira completa, as difficuldades que assoberbaram os productores e que elles afastaram a pouco e pouco, com pulso energico, até a obtenção final da victoria formidavel.

Primeiro, maior que todas, era a necessidade de conseguir um estaleiro capaz de reconstruir, quasi sem modelos em tamanho natural, os diversos typos de navios e embarcações que eram usados no final do seculo dezoito ou nos primeiros dias do seculo dezenove; depois, quando mais tarde se tratou de lançar ao mar as naves já promptas, preciso se tornou encontrar homens aptos bastantes para tripular em alto mar que as scenas de "Fragata Invicta", ao contrario do que acontece com scenas de films que nos mostram batalhas navaes, foram, por necessidade extrema, feitas em alto mar, longe da costa navios cujos modelos foram do ha muito banidos pela nautica moderna. Tudo isso, porém, os directores da Paramount souberam vencer, levados pelo desejo de dar á marca das estrellas um film como ainda não tivesse sido produzido no cinema.

O resultado desse esforço tenaz foi uma victoria estrondosa, a realização do maior feito para o écran: "Fragata Invicta" apresenta-se um film como nunca foi dado assistir, um trabalho que merece, realmente, o titulo pomposo de super-producção.

Os artistas, entre os quaes avultam Esther Ralston, Charles Farrell, Wallace Beery e George Bancroft, são nomes consagrados no cinema, que contam com admiradores incondicionaes em todo o mundo.

OS BOMBEIROS VÊM AHI! — Os Bombeiros vêm ahi! — E' a phrase do momento. A phrase que atordôa. A phrase que começa a tornar-se importuna, reiterante...

— Os Bombeiros vêm ahi! — Quatro palavras invariaveis, que se reproduzem nos jornaes, diariamente, em caracteres berrantes, sempre acompanhadas de uma caricatura allusiva. Dezeste letras que nos perturbam o effeito visual, sempre que se encontram na gazeta que se abre, repetidas já nas esquinas, nos cafés, nos theatros, a proposito ou sem proposito. Remate da palestra que consumiu todo o assumpto, "chacóta" que se dirige ao amigo de máo humor, phrase que faz gelar o maior enthusiasmo amoroso:

— Cuidado... Os Bombeiros vêm ahi!

Mas quem são, afinal, esses Bombeiros? Quem vêm elles fazer? Que incendio querem apagar? Uma paixonite aguda? Uma fogueira de corações? Uma liquidação da rua Larga? Uma polemica na Camara?

Não...

"Os Bombeiros" que perturbam o carioca, repetindo a façanha daquellas irradiações impertinentes do "maior espectaculo de todos os tempos", na Avenida, por occasião do lançamento de "Ben-Hur" valem por uma nova e intelligente propaganda que a Metro Goldwyn Mayer desenvolve, para estréa de um film de grande espectaculo. Qualquer coisa de portentoso que o publico vae conhecer, trabalho de vulto, obtido com o auxilio official da corporação dos bombeiros norte-americanos, o qual exhibido em sessão especial para os bombeiros cariocas, por occasião de sua ultima festa de anniversario, no pateo do Quartel da Praça da Republica, provocou por parte do seu alto commando, os mais rasgados, justos, enthusiasticos elogios. A exhibição teve logar numa platéa improvisada, com cadeiras de toda especie, occupadas pelos "soldados do fogo", familias e creanças, muitas creanças, filhas de bombeiros, muitas dellas — quem sabe? — tambem a serviço da "brigada de paz", daqui a alguns annos! Os Bombeiros" provocaram, nessa noite memoravel, applausos ineditos, gritos de enthusiasmo, uma admiração vibrante, contagiosa, communicativa... Jamais os nosso bombeiros haviam assistido uma reproducção tão fiel de suas façanhas, seus actos heroicos, seus abnegados e estoicos sacrificios. E muitos soldados choravam! E muitas mães de bombeiros suffocavam as lagrimas! E muitas esposas desses bravos anonymos, que ninguem conhece, sorriam — mas sorriam apenas para disfaçar os soluços...

O proprio commandante, minutos após terminada a exhibição, sensivelmente commovido, dizia a um representante da Metro Goldwyn Mayer:

— Obrigado, meu amigo! Muito obrigado pela emoção inedita que me proporcionou! Confesso que poucas vezes na minha vida as tenho sentido iguaes... E os rapazes tambem!

. . . .

— Os Bombeiros vêm ahi...

JACK HOLT, E A SUA MAIS RECENTE CREAÇÃO — Jack Holt, na cinematographia, apresentou o raro espectaculo de um artista para o qual todos os generos foram sempre familiares e cuja actuação teve sempre reflexo em todos os ramos de verdadeira actividade cinematographica. Vimol-o, por mais de uma vez, como galã elegante, ostentando nos salões a sua silhueta de homem elegante vimol-o na tragedia, como artista de acção energica e, ultimamente temos visto esse homem admiravel encarnando figuras diversas, de expressões multiplas, em films para os quaes fracassava sempre a actividade de interpretes antigos no écran.

Desde algum tempo, a Paramount nos vem offerecendo producções desse artista filmadas bom scenario vasto do "far-west", nas amplidões immensas onde o homem se vale sempre da força moral ou da força do pulso pela formar direitos que são seus e que não devem ser conspurcados. Foi pertencentes a este genero o ultimo trabalho de Jack que vimos, como desse genero têm sido tambem todos os que procederam de perto "O Meu Dia de Gloria". E já agora, como se não quizesse que sobre o nome do consagrado artista se formasse uma sombra de esquecimento a Paramount começa a annunciar uma nova producção delle, mais um film em que nos será dado apreciar o seu genio artistico, a sua faculdade admiravel de encarnar friamente typos varios, de valores multiplos. Para muito breve, certamente na semana proxima, teremos no cartaz do Imperio "O Cavalheiro M[illegible]", ultima producção de Jack Holt para o cinema e a unica em que elle, livre dos enredos consagrados, deixa apparecer amplamente a sua seu[illegible]dade admiravel. E' certo que "Cavalleiro Mysterioso" será para Jack Holt uma consagração definitiva.

REINA GRANDE ENTHUSIASMO COM AS PERNAS DE MADGE BELLAMY... — As pernas são a perdição da humanidade soffredora... Ninguem a ellas resiste... Sejam grossas ou delgadas, curtas ou compridas, pernas — gentis leitoras — representam o peccado original nesta balburdia do Seculo XX. E, demais a mais, com esta moda das saias curtas e meias compridas, todos os homens se atropelam para chegar ás primicias da admiração de um pername todo pernostico...

Madge Bellamy é um colosso em pernas, antes, é a campeã dos pernões! Além daquelle lindo palminho de cara com que Deus a dotou, daquelle natural encontro, tão melindroso, que faz da beldade uma tentação de respeito, ella possue as pernas mais seductores que nossos olhos jamais viram!...

A linda Madge apresenta, pois suas perninhas num originalissimo film da Fox — "Pernas e Parvos". O titulo justifica o assumpto. Pernas, passam ante os olhos esbugalhados dos Parvos; Parvos, ficam estarrecidos ante a belleza prodigiosa das pernas. E' luxo — encanto — confusão — esplendor — quebra-cabeças — emoção!

"Pernas e Parvos", o grande successo da época, vae ser apresentado pela afortunada Fox nos cinemas Pathé e Iris, durante a proxima semana. No seu elenco, além de Madge Bellamy, encontraremos a interessante Marjorie Beebe e Barry Norton, o "Filhinho de Mamãe" e "Sangue por Gloria". Lawrence Gray é o galã que fica parvo pelas adoraveis pernas de Madge. J. Farrell MacDonnald e William Stavauss são outros dois parvalhões que se extasiam ante o pername da nossa heroina.

Um film que merece ser visto por todo o mundo; uma comedia finissima e repleta de scenas deliciosas; um enredo que vae despertar os mais rasgados elogios da critica e dos "fans"; e... muitas coisas mais, que ficam reservadas para amanhã...

MAE MURRAY, EM "VALENCIA", NO CINE MODELO — Mae Murray, a artista que seduz com o seu olhar, com os seus gestos e com a voluptuosidade das suas dansas é a interprete do film "Valencia", que, com "Entre Luzes e Luvas" interpretado dos dois grandes astros da tela como são George O. Brien e Edmound Love formam o programma do Cine Modelo, da estação do Riachuelo. São dois films de grande valor artisticos, não sendo preciso qualquer referencia para os seus interpretes porque estes são muito conhecidos e muito "queridos" da nossa platea. Sabbado e domingo os frequentadores deste cinema poderão assistir a passagem de outra grande pelicula, "Amor de Sunga", que tem como heroina a artista Gloria Swanson.

MONTE BLUE, O GALÃ ADMIRAVEL NO PROGRAMMA DO IMPERIO — A Paramount começa a exhibir hoje, no Imperio, o film admiravel da Warner Brother que desde ha algum tempo vem annunciando como um trabalho em que a technica foi pedido o que de melhor podia favorecer para acabamento perfeito de um film.

"Figurinos de Broadway", que o nosso publico hoje poderá ver em primeiras apresentações, é trabalho que reune um complemento extraordinario de attracções capazes de dar ao publico satisfação plena.

Nelle, de maneira verdadeiramente admiravel, a Warner Brothers, indiscutivelmente uma das melhores productoras com que conta o mercado mundial, reuniu um thema empolgante, artistas de grande nome e uma encenação admiravel, como bem poucas vezes temos visto em films de genero igual

Não fica porém somente ahi o valor de "Figurinos de Broadway", uma vez que o drama tem ainda por si recursos varios de technica, como aquelle que nos deixa ver um dos personagens, victima de um narcotico, reduzido a proporções minusculas, feito tão pequeno que para alcançar o telephone é obrigado a subir em uma cadeira. Justamente esses complementos de perfeição absoluta são os factores que augmentam o valor de "Figurinos de Broadway", e fazem do film um dos melhores presentemente apresentados entre nós

Os interpretes, figuras de inegavel destaque na cinematographia, são Monte Blue, um galã extraordinario, Patsy Ruth Miller, além de outros de reconhecida fama.

"A ULTIMA GARGALHADA", HOJE, NO IRIS — Mudando parte do programma que vem apresentando desde segunda-feira, o cinema Iris, offerece hoje á multidão dos seus frequentadores "A Ultima Gargalhada", uma super-producção do programma Matarazzo que tem como protagonista Emil Jannings. Quem é Emil Jannings, os leitores já o sabem. E' o interprete de tantas e tão celebres obras primas da cinematographia, que fizeram época quando exhibidas no Rio. E' o interprete de "Othelo", "Varieté" e "Quo Vadis?". E' o artista assombroso talhado para os papeis de grande intensidade dramatica, para o desempenho das mais vehementes paixões humanas. E' encarnador perfeito das mais violentas emoções. Tendo-o como figura principal, "A ultima gargalhada" é um super-film que realiza no maximo o lado dramatico da vida. E' uma historia humana desenrolada num ambiente de tragica realidade, que empolga o mais frio dos espectadores. Continuando no programma, os frequentadores do Iris verão ainda "O Homem de Aço", outra obra pungente de realidade, á qual Milton Sills empresta o melhor do seu talento artistico. E' um film campeão do programma Serrador. Para segunda-feira, o Iris annuncia Douglas Fairbanks em "O Pirata Negro", film maravilhoso da United Artists, e "Pernas e Parvos", uma luxuosa e magnifica producção da Fox-Film.

"PERNAS E PARVOS", O GRANDE SUCCESSO DA FOX NA PROXIMA SEMANA — Novamente Madge Bellay realiza um triumpho no originalissimo film da Fox "Pernas e Parvos", que, sob a direcção de J. C. Blystone, vae ser apresentado nos cinemas Iris e Pathé, durante a proxima semana.

"Pernas e Parvos", revela todas as caracteristicas da vida moderna, num romance de acção intensa e situações picarescas, em que a formosa Madge

[illegible] "ANKLES PREFERRED" — WILLIAM FOX ATTRACTION

se propõe obter successo em negocios com sua fina perspicacia, e afinal se vê envolvida por um circulo de parvos [illegible] o assombro de Nova York [illegible]

Ha nesta historia um pouco daquella pimenta que salpica as meias de seda das melindrosas... E o seu entrecho é [illegible] Nova York [illegible] durante semanas seguidas.

Lawrence Gray desempenha o principal papel masculino com infinita graça [illegible]; Barry Norton, o querido "filhinho da mamãe", dá-nos um sympathico galã timido; Allan Forrest, é desta vez o ricaço que arrasta conquistas mas que se vê burlado por ellas.

J. Farrell Mac Donald, que tem a seu cargo um papel dos mais notaveis na sua consagrada carreira de comico, é por demais conhecido do nosso publico, que o applaudiu em "Tres Homens Máos", "Cavallo de Ferro", e "Illusões". Outros artistas de notavel merito tomam parte no escolhido conjunto, e de entre elles citaremos Joyce Compton, Marjorie Beebe, Lillian Elliott e William Strauss.

Não esqueçam as nossas melindrosas que em "Pernas e Parvos", ha um ambiente adoravel e impressionante, desde a casa de modas francezas, de Goldberg & Mac Guire, onde desfilam innumeras... "pernas" e luxuosas toilettes, até o deslumbrante baile que Madge Bellamy dá no rico palacete para que a perigosa sorte a atirou, em que todos nós ficaremos "parvos" ante a admiravel variedade de bellezas ineditas...

Palcos

PRIMEIRAS

"Fumando espero", no Recreio

A revista representada hontem no Recreio, original dos srs. Victor Pujol e Luiz Rocha, "Fumando Espero", agradou á numerosa concorrencia que esteve no theatro. E agradou com razão e sem esforço, desde as primeiras scenas, porque, se não é de todo original, faz rir, diverte e é levissima nas suas criticas e "charges". Não dispensa o auxilio do portuguez generoso e da mulata esperta, dos "compéres" eiceróni, mas não os impinge a toda a hora, dá-lhes descanso, para que sejam vistos interessantes grupos, alguns numeros de baile (e destes se encarregaram as graciosas e sympathicas irmãs Carbonel) e alguns "sketches" alegres. Houve ensejo de sobra para que o publico désse vasão ao riso e porque "Fumando Espero", cumpriu facilmente a sua obrigação, a "claque" esteve discreta, deixando que fossem bisados apenas os numeros de agrado geral. A empresa Neves & C., deu a esse bom miolo uma excellente casca. Todos os scenarios são de grande effeito e não houve economia na confecção dos vestuarios.

A companhia, que está magnificamente organizada, deu optimo desempenho á revista a começar dos comicos João Martins, Pera, Stuart e João de Deus, que fizeram esplendidos typos e tiraram delles todo o effeito, sem que incidissem em excessos. Das artistas louvemos o trabalho de Lia Binatti, na habilidade com que manteve a figura de "café com leite", a moreninha jambo cheia de malicia e de graça; Ivette Rosolen, cuja plastica impeccavel dá grande realce aos seus trabalhos; Luiza Fonseca, viva como de costume, tendo mostrado o merecimento de suas cordas dramaticas num "sketch" ligeiro; Henriqueta Brieba, a pequenina e correcta artista; Lili Brennier, Durvalina, Balbina Milano, todas, emfim.

A "comperagem" foi mantida com linha por João Martins e Oraide Nogueira. Arthur Castro cantou bem, como procede de continuo.

Os córos, numerosos e constituidos de elementos chics, agiu com acerto, executando as marcas felizes de João de Deus e sob a batuta do maestro Cristobal a orchestra mereceu louvores.

Póde-se, em resumo, aconselhar ao publico que veja "Fumando Espero".

"Bancando o trouxa", no São José

O cartaz do S. José tem, desde hontem, uma nova peça, que agradou, conforme tem acontecido com as anteriores ali representadas pela Zig-Zag.

"Bancando o Trouxa" é um interessante original de Lili Leitão, musicado pelos maestros Mario Campos e John Falstaff e caprichosamente ensaiado pelo professor Eduardo Vieira.

A companhia de revuettes, sketches e bailados da popular casa de diversões do largo do Rocio evidencia, mais uma vez a preoccupação, que teve sempre, de agradar ao numeroso publico que frequenta o S. José.

Mariska, Rita Ribeiro, Wanda Rooms e Sylvia de Almeida mereceram os mais francos applausos, o mesmo succedendo com Candida Rosa, que acaba de ingressar na Zig-Zag.

Pinto Filho fez rir, de verdade, durante os momentos em que esteve em scena.

Todos, emfim, se esforçaram para que "Bancando o Trouxa" alcançasse o exito verificado.

NOTAS & NOTICIAS

ESPERANZA IRIS VOLTA A' CIDADE QUE MAIS AMA — Essa é a bella noticia do dia: Esperanza Iris, a querida artista mexicana, com a sua brilhante companhia, actualmente obtendo enorme successo em São Paulo, estreará no theatro Lyrico no dia 14 de outubro. Vem fazer uma rapida temporada de 15 dias, seguindo depois para as republicas platinas, e de lá para o Pacifico, não voltando a nos visitar tão cedo. Esperanza Iris é a artista estrangeira mais estimada no Rio, conta aqui com solidas e verdadeiras amizades, e dahi a idéa, de um grupo de senhoras de nossa boa sociedade, de preparar-lhe festiva recepção, de recebel-a carinhosamente como o merece quem já declarou o Rio um prolongamento do seu paiz, da sua terra natal. Ainda por solicitação desse grupo de senhoras, resolveu a empresa José Loureiro abrir uma assignatura de cinco recitas com operetas e revistas que não foram levadas á scena, na temporada do Republica. Para essa assignatura são já numerosas as encommendas de localidades.

BERTA SINGERMAN E O RIO DE JANEIRO — Está por poucos dias a chegada ao Rio de Berta Singerman, que S. Paulo ciosamente retem, para applaudil-a até o delirio a cada novo recital seu. O Rio de Janeiro, que lhe fez, desde a sua primeira visita, carinhosa e enthusiastica acolhida, prepara-se para prestar á artista incomparavel e inegualada da arte dizer, a mais terna e commovida homenagem, recebendo-a com flores na gare da Central e cercando-a das suas attenções affectuosas, nos poucos dias de estadia entre nós. E' enorme a anciedade por ouvir de novo a genial declamadora. O intellectualismo do Rio e a mocidade das escolas fremem de impaciencia pelo instante em que se deliciarão ouvindo a voz de ouro de Berta Singerman sublimar a belleza dos versos immortaes dos maiores poetas da humanidade. O seu primeiro recital realizar-se-á no dia 1º, ás 4 horas, no theatro Lyrico.

A FESTA DE CARMEN DE AZEVEDO — Com a primeira e unica representação da formosa comedia de Renato Vianna, "Gigolô", fará a sua festa a 6 de outubro proximo, no Lyrico, a elegante actriz Carmen Azevedo. "Gigolô" é o unico original brasileiro representado pela companhia. O papel do protagonista é feito pelo creador, o brilhante actor Leopoldo Fróes.

MARGARIDA MAX ESTRE'A HOJE — No theatro João Caetano, hoje, ás 7 3/4 e 9 3/4, estreará a Grande Companhia de Revistas Margarida Max, direcção da empresa M. Pinto, com a graciosa revista "Sol nascente", de Carlos Bettencourt-Cardoso de Menezes e Victor Pujol, musica de Sá Pereira, que apresentará novos sketches e cortinas, accrescentados em S. Paulo. Ingressou no elenco, tomando parte no espectaculo de hoje, a galante actriz Carmen Lobato. Mesquitinha, o "enfant gaté" do publico, e Augusto Annibal, o fino comico, vão apresentar novidades na comperagem chistosa da peça, conduzidos por Edmundo Maia, Gervasio Guimarães e Terras. Carmen Dóra, Eugenio de Noronha e Salvador Paoli defenderão briosamente a parte lyrica, estando a parte choregraphica a cargo de Pedro Dias, Rubens Wanderley, Oscar Valery, Maria Lisboa, Baby Gorgey e Victoria Pereira, além das 24 chorus-girls. As lindas corti-

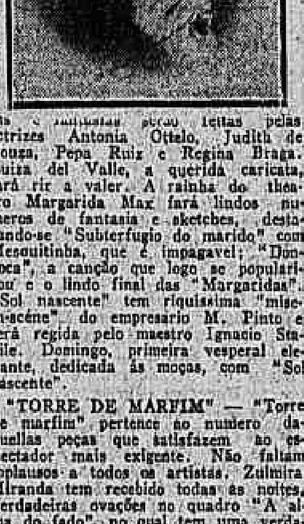

nas [illegible] serão feitas pelas actrizes Antonia Ottelo, Judith de Souza, Pepa Ruiz e Regina Braga. Luiza del Valle, a querida caricata, fará rir a valer. A rainha do theatro Margarida Max fará lindos numeros de fantasia e sketches, destacando-se "Subterfugio do marido" com Mesquitinha, que é impagavel; "Dondoca", a canção que logo se popularizou e o lindo final das "Margaridas". "Sol nascente" tem riquissima "mise-en-scéne", do empresario M. Pinto e será regida pelo maestro Ignacio Stabile. Domingo, primeira vesperal elegante, dedicada ás moças, com "Sol nascente".

"TORRE DE MARFIM" — "Torre de marfim" pertence ao numero daquellas peças que satisfazem ao espectador mais exigente. Não faltam applausos a todos os artistas. Zulmira Miranda tem recebido todas as noites, verdadeiras ovações no quadro "A alma do fado", no qual tem uma verdadeira creação. Tambem são applaudidos Conchita Ulia, Maria de Lourdes Cabral, Aurora Alboim, Carminda, Alvaro Pereira, Henrique Alves, Santos Carvalho e Alfredo Abranches.

Lolita Beltran tambem renova constantemente os seus suggestivos bailados, em que é verdadeiramente encantadora.

O 5 DE OUTUBRO NO LYRICO — Terá o caracter de récita de gala o espectaculo do dia 5 de outubro no theatro Lyrico, festa artistica da distincta e applaudida actriz Brunilde Judice, primeira figura feminina do esplendido conjunto Leopoldo Fróes-Chaby Pinheiro, a adoravel Rosalina da comedia "Rosa de Outomno", em scena naquelle theatro. Sendo aquella data a do anniversario de proclamação da Republica de Portugal, resolveu a querida artista convidar as autoridades diplomaticas e consulares e figuras de destaque e prestigio da colonia portugueza para assistirem o espectaculo em que se prestará brilhante homenagem á patria lusa. Será representada, nesta noite, a comedia "O advogado Bolbec e seu marido", excellente trabalho da festejada e o acto variado "Noite cheia de estrellas...", em que tomarão parte todas as "estrellas" das nossas companhias theatraes. Leopoldo Fróes e Brunilde Judice farão, nesse acto, o numero "Pá... Pá... Pá... Pó... Pó...", em que são engraçadissimos nos amorosos mudos. Vae ser essa uma das mais bellas noites da actual felicissima temporada do Lyrico.

A ULTIMA SEMANA DE "PEQUETITA", NO TRIANON — "Pequetita", no Trianon, continua obtendo o mais absoluto dos successos. Jayme Costa, porém, não poupando esforços nem sacrificios, retira-a na proxima semana do cartaz, afim de dar logar ás primeiras representações do novo original de Paulo Magalhães, "Sou o pae de minha mãe...", escripto para Jayme Costa, em Paris. Armada de situações extremas de comicidade, a nova peça é daquellas que não darão uma folga ao espectador, de tanto rir. Tem muita graça, é bem urdida e possue o "cachet" das peças do Trianon: a graça leve e esfusiante, sem pornographia.

"MUITO ME CONTAS", NO CARLOS GOMES — A companhia Ra-Ta-Plan, que Luiz de Barros dirige com tanto carinho e competencia, continua representando a revista "Muito me contas...", de Marques Porto, Luiz Peixoto e Carlos Bettencourt. A revista tem lindos e originaes bailados. Ricardo Nemanoff, não só com as suas encantadoras girls como com companhia de George e Sonia Boetgen, dentro da forma mais deslumbrantemente artistica, apresenta verdadeiras creações em bailados, que lhe valem todas as noites calorosos applausos da platéa. Luiz Barreira, o elegante chansonier, em suas novas canções e em seus novos couplets consegue dar muita graça á revista. Emfim, todos os elementos da Ra-Ta-Plan esforçam-se para o agrado de "Muito me contas...".

DIA DO ARTISTA — Superará todos os annos anteriores a festa do Dia do Artista este anno, dado o empenho que apresentam os seus organizadores na confecção do vasto programma. Das 4 horas ás 6 e meia desse dia, haverá elegante chá nos artisticos salões da Sorveteria Alvear, sendo servido por conhecidos artistas dos nossos theatros, tendo como "maitre-d'hotel" os queridos artistas Leopoldo Fróes e Chaby Pinheiro. A's 8 e tres quartos de hoje, terá inicio o espectaculo monumental no Lyrico, tomando parte a companhia Fróes-Chaby e todos os principaes artistas ora entre nós. O programma desse espectaculo contém a representação da "Ceia dos Cardeaes", por Fróes, Chaby e Durães; o "Genro de muitas sogras", com Carmen Azevedo, Lygia Sarmento, Elias Mattos, Rachel Moreira, Amelia Pastiche, Leopoldo Fróes, Eduardo Vieira, Armando Rosas e Odilon d'Azevedo; "Ultra super", revista deslumbrante com o concurso de todos os principaes artistas dos nossos theatros, sendo de notar que nessa revista Chaby Pinheiro, pela ultima vez, representará o hilariante numero "Não quero saber mais della", que tanto successo causou na festa de Leopoldo Fróes. Os bilhetes para esse espectaculo já se encontram á venda no theatro Lyrico, a preços modicos.

A OPERETA PORTUGUEZA "MOURARIA", NO REPUBLICA — Tem despertado interesse a noticia da proxima representação, no Republica, da opereta portugueza "Mouraria", que a companhia que ali trabalha, nos vae dar após a revista "Torre de marfim". "Mouraria" retrata nos seus tres interessantes actos a vida antiga de um dos bairros mais celebres de Lisboa, com os seus fadistas e as famosas cantadeiras de fado.

A partitura é do inspirado maestro Felippe Duarte, por demais conhecido dos cariocas. O poema é de Lino Ferreira, Silva Tavares e Lopo Lauer. Ha muitos annos que não se regista na historia do theatro, em Portugal, um successo egual ao que teve esta opereta. Basta saber-se que "Mouraria" deu tantas representações, deu tanto dinheiro, que fez a fortuna de mais de um empresario. A espectativa que se apresenta aqui é mais ou menos semelhante e estamos certos que "Mouraria" vae alcançar no Rio um exito egual e quem sabe se talvez maior do que alcançou em Portugal.

SACHA GONDINE — Hoje ou amanhã deverá ficar fechado negocio entre a companhia Tró-ló-ló e a troupe de bailes Sacha Gondine, que se acha no Norte. As negociações estão adeantadas, sendo muito possivel que hoje tudo fique decidido.

MARTINEZ GRAN, O MAESTRO DA TRO'-LO'-LO' — Affonso Martinez Gran é um grande maestro. O seu nome ainda é novo entre nós, mas em S. Paulo elle é consagrado.

Brasileiro (apezar do nome não parecer), estudou com os grandes mestres José Wancolle e Savino de Benedictis. Em S. Paulo, foi professor do Gymnasio Anglo-Latino, maestro das Empresas Metro Goldwyn, nos theatros Republica e Santa Helena, além de substituto da companhia lyrica. Martinez Grau é uma figura sympathica, verdadeiro gentleman e de grande cultura artistica ou literaria. Elle vae apparecer com a Tró-ló-ló no Phenix, em principios de outubro, dirigindo a partitura de "Rio-Paris", a fina revista de Paulo Magalhães e Geysa Boscoli, onde elle tem alguns numeros de musica.

A' Sta Maria

Avisa a sua distincta clientela que fechou as suas portas para remarcação definitiva de todo o seu stock, para entrega do predio.

Reabertura dia 1º de Outubro, ás 9 horas.

Galeria Santa Maria

R. Uruguayana, 26

Esq. 7 Setembro

REVISTAS CARIOCAS

"BRASIL SOCIAL"

Acaba de ser publicado o numero de "Brasil Social" correspondente ao mez de setembro, que vem repleto de notas interessantes a par de nitidos "clichés", que tornam a revista suggestiva e attrahente. Illustra a capa um "doublé", representando um quadro do pintor allemão Adlem Hanneman — Guilherme II de Orania. Traz o presente numero todas as secções permanentes da revista que são curiosas e instructivas.

UM CASO TRISTE

Já se sabe quem é o responsavel pela morte do pequeno — Wilson —

A policia do 19º districto conseguiu, afinal, descobrir quem dirigia o automovel que matou o pequeno collegial Wilson, filho de Paulo Gutierrez, occorrencia dolorosa que teve logar no dia 24 do corrente, á tarde, na rua Dias da Cruz, proximo á Assistencia do Meyer.

Wilson, conforme divulgamos, apanhado pelo auto n. 1902, soffreu ferimentos graves, vindo a fallecer no Hospital de Prompto Soccorro, depois de medicado no Posto do Meyer.

Não se sabia quem dirigia o vehiculo alludido e a policia local, a despeito de não ter se interessado muito pelo caso, logrou apurar que o 1.902 é de propriedade de João Doré, dono da Garage Brasileira, rua Marquez de Abrantes n. 178, e que, na tarde do atropelamento, era dirigido por um menor, alumno do Collegio Pedro II, trajando uniforme do mesmo collegio, e filho do sr. Luiz Marinho de Freitas, director da Rio de Janeiro Auto-Omnibus, de onde foi transferido, em 26 ultimo, para a officina daquella garage. Ali foi o automovel desmontado, com urgencia, afim de dar a impressão de que não fôra elle o causador do desastre. A data de entrada do carro nessa officina foi alterada, de 26 do corrente para 28 de agosto.

O sr. Doré declarou já que realmente o automovel n. 1.902, de sua propriedade, estava em poder de Luiz Marinho de Freitas, que o dirigia, na occasião do atropelamento do collegial Wilson.

O inquerito instaurado na delegacia policial do Meyer prosegue, tendo sido ouvidas, em cartorio, as pessoas envolvidas na triste occorrencia.

Franquia telegraphica aos perseguidores de Fabricio — Vieira —

A Repartição dos Telegraphos foi autorizada pelo ministro da Viação a conceder franquia telegraphica ao tenente coronel Augusto Vieira da Costa, commandante do destacamento de forças policiaes incumbido de dispersar o grupo de bandoleiros que ora pratica depredações nos Estados do Paraná e Santa Catharina.

Um vendedor a prestações declarado fallido

O juiz da 4ª vara civel, por sentença de hontem, decretou a fallencia de Simão Geragoria, vendedor a prestação, a requerimento de Jayme Schwartz, que de accordo com a lei apresentou titulo liquido e certo, vencido e não pago.

O juiz marcou o prazo de vinte dias para habilitação de creditos e designou o dia 28 de outubro para a primeira assembléa de credores.

CINE BOULEVARD

Telephone Villa — 124
NA HORA DA JUSTIÇA
por Johnie Walker e o famoso cão
RAIO DE PRATA
COMO AS MULHERES AMAM
com BLANCHE SWEET
e ROBERT FRAZER
Amanhã e domingo "Amor e Desengano", com Leatrice Joyce e "SELVAGEM", por Ben Lyon

CINE PARQUE BRASIL

Rua D. Anna Nery 258. V. 3289
— STELLA DALLAS —
por Ronald Colman, Alice Joyce e Douglas Fairbanks Jr. e uma linda comedia em duas partes
Amanhã e domingo: "O Pirata Negro", com Douglas Fairbanks e Billie Dove. Film de arriscadissimas proezas

(1105)

Cinema IDEAL
R. da Carioca 60-64 T. C. 1027
HOJE HOJE
AMANTES
uma super da Metro Goldwyd-Mayer, com
Ramon Novarro e Alice Terry
e mais Charles Murray
na desopilante comedia da First National
O EMPREITEIRO
E ainda a engraçadissima comedia Kangurú policial
E as ultimas novidades pelo Fox Jornal
2ª FEIRA Pauline Starke e Owen Moore 2ª FEIRA
num lindo film da Metro Goldwyn Mayer
Ellas Querem Brilhantes
Corinne Griffith e John Bowers
em uma producção magnifica da First National
TRES HORAS

Cinema IRIS
R. da Carioca 49 - 51 Telephone C. 4152

HOJE HOJE
EMIL JANNINGS em
A ULTIMA GARGALHADA
um film colossal do "Prog. Matarazzo" e mais em pleno successo
MILTON SILLS em
O HOMEM DE AÇO
um film campeão do "Programma Serrador"
2ª FEIRA 2ª FEIRA
O PIRATA NEGRO
Um film maravilhoso da United Artists, com DOUGLAS FAIRBANKS
Pernas e Parvos uma luxuosa producção da Fox Film com Madge Bellamy

THEATRO S. JOSÉ
Empreza Paschoal Segreto
SEGUNDA-FEIRA | SEGUNDA-FEIRA
A semana das super-producções assombrosas

E o film prodigioso da Universal
O 4º MANDAMENTO
com MARY CARR, BELLE BENNET.
(C 23557)

Fragata Invicta
(OLD IRONSIDES)
com
Wallace Beery, Charles Farrell, Esther Raiston e G. Bancroft
NO
CAPITOLIO
Um film dedicado pela Paramount á Marinha Brasileira
A ultima palavra em arte cinematographica.
2ª FEIRA
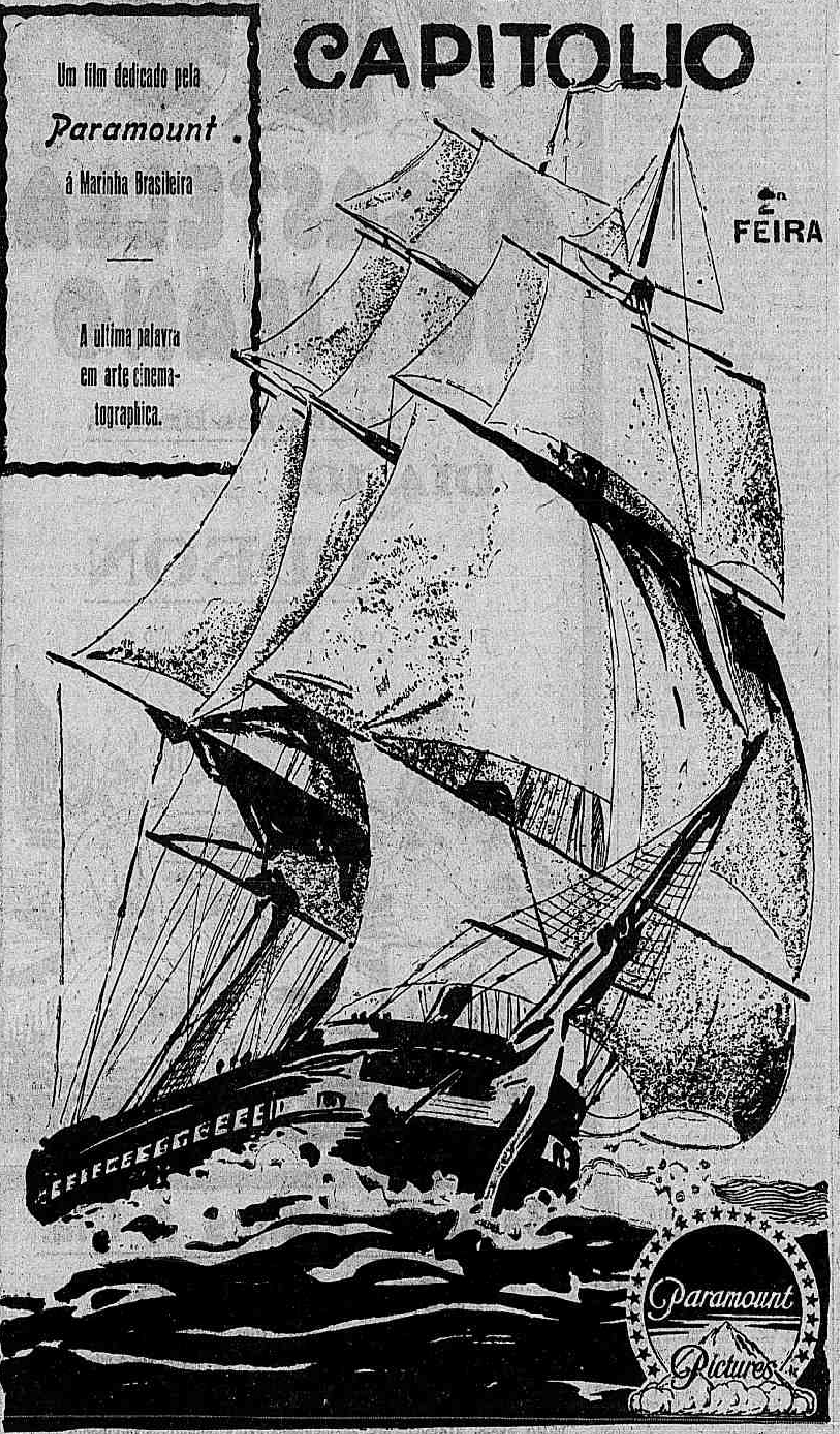

CENTRAL DO BRASIL

A estação D. Pedro II forneceu hontem, por conta dos diversos ministerios e outras repartições publicas, 12 passagens, na importancia total de 360$000.

— O dr. Romero Zander, por acto de hontem, promoveu a conferente, os seguintes praticantes de conferentes: por antiguidade, José Teixeira Pinto; e por merecimento, Joaquim de Souza e Rozentino da Silveira Gomes.

— O dr. Galdino Cesar da Rocha, chefe de secção de Reclamações da Central do Brasil, determinou que sejam entregues a leilão, todos os volumes que até esta data não foram reclamados e, portanto, abandonados pelos seus respectivos proprietarios.

Esses volumes foram publicados em listas seguidas não só nos orgãos de imprensa desta capital, como no Diario Official.

Os volumes encontrados nas diversas estações da estrada e que se acham em deposito na estação Maritima, serão postos a leilão no proximo mez.

— A Caixa de Pensões dos Empregados Jornaleiros da Estrada de Ferro Central do Brasil, já recolheu ao Banco do Brasil a importancia de.... 1.216:263$360.

Essa associação official que é destinada á protecção das familias dos empregados ferroviarios não titulados, é tambem uma especie de aposentadoria para os referidos empregados.

— Despachos da 4ª divisão: — Miguel Pereira de Mello, Leonel José Ribeiro, Raymundo Candido de Avellar, Galdino Ribeiro, Sebastião Ribeiro e Theodoro Jacintho de Abreu, solicitando licença sem vencimentos — Permitto a ausencia do serviço, pelo tempo solicitado, sem vencimentos; Valdemar Souza Domingues, pedindo readmissão, — Aguarde oportunidade e inscreva-se; Durvalino Dias de Souza, pedindo transferencia de concertador para ajudante — Aguarde opportunidade.

MACHINAS para LAVOURA
as de mais proveito e economia na FUNDIÇÃO INDIGENA
(17258)

3 exigencias da Saude Publica, em Jacarépaguá

O sr. Paulo Arnaud, morador á isso, é preciso modificar aquillo, consista redacção relatar o seguinte:

Ha dias, enquanto estava trabalhando, foi á sua residencia um rapaz que, dizendo-se empregado da Saude Publica, pediu para vistorial-a. Sua esposa, que o recebeu, não se negou e acompanhando o funccionario, foi recebendo intimações: é preciso fazer isso, é preciso modificar aquillo, concertar aquilloutro. Pouco depois, o visitante, saiu, o sr. Arnaud soube do facto e os reparos foram iniciados. Acontece, porém, que dentre essas exigencias, uma dellas parece descabida. Segundo o empregado da Saude, em um logar onde ha um telheiro, no fundo do quintal, sem serventia absolutamente alguma, deve ser collocada uma caixa dagua. Sem funcção, em nada influindo, o sr. Arnaud não quiz collocal-a e procurando o medico da Saude Publica no logar, fez-lhe ver a desnecessidade da obediencia, promptificando-se, até, a derrubar o telheiro. Assim não entendeu a autoridade sanitaria e sem desfazer a intimação, insistiu para que o sr. Arnaud a cumprisse ou, se não quizesse, fosse queixar-se a outro.

Ahi fica o facto registrado.

Foi fazer plastica no xadrez...

Francisco Palhares foi, hontem, pela manhã, para a "Ponta de Gelo", em frente ao obelisco da avenida Rio Branco, em trajes quasi identicos aos que Adão usara no Paraiso... Ia tomar banho de mar, dizia elle...

Palhares, porém, deu para deitar-se com as quasi vestes com que se achava e começou a fazer "plasticas".

Appareceu, afinal, um policial, que levou o homem para a delegacia do 5º districto, em cujo xadrez o commissario de dia o mandou fazer novas plasticas...

"Folha da Manhã" e "Folha da Noite"
Diarios independentes de grande circulação na capital e no interior de São Paulo.
Para assignaturas e publicações, dirigir-se á succursal, largo da Carioca n. 13, primeiro andar, das 2 ás 5 horas da tarde.
(1174)

ERROU O ALVO

Por causa de um filhinho de Seraphim de Souza Nunes, este, hontem, na respectiva residencia, á rua Marquez de São Vicente n. 109, teve violenta troca de palavras com os irmãos Augusto e Alvarino de Castro.

No calor da discussão, o ultimo, puxando de um revolver, descarregou-o sobre Nunes, errando, porém, o alvo.

Alvarino de Castro e o irmão fugiram, tendo a policia do 21º districto tomado conhecimento do facto.

AJUDAMO-VOS A CONSTRUIR VOSSA CASA NO PARQUE DA ESTRELLA

TERRENOS ENTRE RIO E PETROPOLIS
Lotes de 10 x 50 a 800$ e 1:000$ em prestações mensaes de 20$ e 25$ e sorteio mensal com centena, 50 minutos de trem, duas estradas de ferro e a de Rodagem Rio-Petropolis.
TIJOLOS, PEDRA, AREIA E BARRO
Gratuitamente para construcção immediata.
GRANDE EMPREZA AMERICANOPOLIS
Proprietario: — Dr. Affonso de Oliveira Santos: — Séde: — S. Paulo — Agencia — Rio: — Rua Ramalho Ortigão 9, 2º andar, salas 7 a 10 — tel: — C. 1344 —
(2477)

A justiça militar foi julgada competente

Julgando em sessão secreta, o recurso criminal em que era recorrido o segundo tenente contador, Euclides Joaquim Luis, o Supremo Tribunal Militar resolveu dar provimento ao recurso para julgar competente a justiça militar e mandou separar os dois processos, contra os votos dos ministros almirante Barros Barreto e marechal Mendes de Moraes, que negavam provimento aos recursos.

Satisfaçam, antes, as exigencias regulamentares

Para que possam transigir com o funccionalismo do seu Ministerio, o titular da Viação determinou á Associação Militar do Brasil e ao Banco Naval Ultramarino, este como procurador da Sociedade Popular Brasileira, satisfaçam á exigencia constante do art. do Regulamento approvado pelo decreto nº 1.146 de 16 de dezembro de 1925.

Theatro Lyrico
EMPREZA VIGGIANI
AMANHÃ | AMANHÃ
Vesperal ás 16 hs.
Primeira Grande Audição Poetica da maior artista da palavra
Berta Singerman

Bilhetes a venda com enorme procura: Poltronas e Varandas, Rs. 15$000 — Frizas e Camarotes, Rs. 50$000 — Cadeiras e Balcões, Rs. 10$000.
Terça-feira, 3 — 2ª Audição, ás 16 hs.

A contagem de faltas para a concessão de licenças

Em solução a um officio do director da Central do Brasil, consultando sobre contagem de faltas para concessão de licença pelo art. 17 do decreto nº 14.663, de 1º de fevereiro de 1921, o ministro da Viação declarou o seguinte:

"Entedem-se por faltas as que são dadas pelos funccionarios, quando, por acto proprio, deixam de apresentar-se no trabalho, nos dias de serviço obrigatorio. As faltas, pois, devem ser contadas a partir da data da effectividade do empregado e descontados os domingos e feriados, anteriores á vigencia da lei nº 2.221, de 30 de dezembro de 1909.

UM MENOR AGGREDIDO — A PÁO —

O marceneiro Antonio Lopes da Silva, portuguez, trabalhava na officina á rua Moncorvo Filho n. 38, onde é empregado, como aprendiz, o menor Miguel Muniz, de 12 annos e residente, como o primeiro, áquella mesma rua.

Hontem, á hora do almoço, não se sabe se em virtude de uma brincadeira de máo gosto, Silva aggrediu o pequeno, com um grosso páu, ferindo-o na cabeça.

queno, com um grosso páo, ferindo-o e autuado na delegacia do 14º districto, ao passo que sua victima, removida para a Assistencia Municipal, recebeu ali os soccorros de que carecia.

Pagamentos por exercicios — findos —

Ao seu collega da Fazenda o ministro da Viação solicitou providencias no sentido de serem pagas, por exercicios findos, as importancias a que têm direito os seguintes empregados do seu Ministerio: Lucas Pereira, Manoel Moutinho da Silva, Manoel Carreira Ribeiro, Manoel Francisco, Sebastião José Gonçalves, Manoel José dos Santos, Januario Pandolf, Candido Varella Rios, Ondino Fernandes de Almeida, Manoel Alves Cardoso, Euripedes José Torres, José da Costa Drummond Netto, José Alexandre Oliveira, Olyntho Satyro Alvim, Benjamin da Silveira Avila, Manoel Rodrigues Soares, Paulo Justina Paing, Leopoldo Gonçalves O. dos Santos, Jovino Euzebio Pacheco, José de Góes Duarte e Abel Gomes.

Continuará suspenso par mais tres mezes

O ministro da Viação, suspendeu, por noventa dias, em prorogação, o almoxarife-pagador da Estrada de Ferro Piauhy, José Martins Affonso, de accordo com o art. 58 do Regulamento approvado por decreto nº 15.157 de 5 de dezembro de 1921.

CINEMA LAPA
AVENIDA MEM DE SA' 23 — Tel. 2543 — Central
HOJE — HOJE
JOHN GILBERT,
O galã que as moças adoram e
ELEONOR BOARDMAN
a estrella querida dos homens, em
O Cavalleiro dos Amores
Drama deslumbrante da METRO distribuido em 10 partes
Terceiro film: OSSOS DE OFFICIO
COMEDIA — 2 ACTOS (1103)

Manuelino Teixeira
o mais engraçado actor de revistas tem no papel de
João do Grão
da estupenda revista
MUITO ME CONTAS
uma extraordinaria creação de riso
ás 7 3|4 e 9 3|4 no
Theatro Carlos Gomes

Dispensas na Contadoria da Republica

O contador geral da Republica dispensou:

Antonio Pinto Monteiro 2º escripturario da Delegacia Fiscal em São Paulo, que fôra designado guarda-livros da S. C. S. na mesma Delegacia; Miguel Pereira Baptista, 2º official aduaneiro da Alfandega de Santos, que fôra designado para exercer, em commissão, o cargo de auxiliar technico da S. C. S. na Delegacia Fiscal em São Paulo; Benedicto Laurindo de Oliveira Filho, 4º escripturario da Delegacia Fiscal em São Paulo, que fôra designado para exercer em commissão, o cargo de auxiliar technico da S. C. S. na Alfandega de Santos; Cyro Soares Neiva, 3º escripturario da Delegacia Fiscal em São Paulo, que fôra designado para exercer em commissão, o cargo de auxiliar technico da S. C. S. na Alfandega de Santos; Oswaldo Novaes, aprendiz de 2ª classe da Officina de Impressão da Casa da Moeda, que fôra designado para exercer em commissão, o cargo de praticante da S. C. S. no Districto Telegraphico em São Paulo; Alberto Dantas Carrilho, operario de 3ª classe da Casa da Moeda, que fôra designado para exercer em commissão, o cargo de praticante da S. C. S. na Delegacia Fiscal no Espirito Santo; Oswaldo Alves de Figueiredo, 4º escripturario da Delegacia Fiscal em São Paulo, que fôra designado para exercer em commissão, o cargo de praticante da S. C. S. na mesma Delegacia; e Saturnino de Abreu, 4º escripturario da Delegacia Fiscal em São Paulo, que fôra designado para exercer em commissão, o cargo de praticante da S. C. S. na mesma Delegacia.

Ordem de habeas-corpus em favor de um marinheiro

O cabo marinheiro nacional n. 2.491 Manoel Ignacio da Silva, pertencente á guarnição do couraçado "São Paulo", em defesa de sua mulher, foi obrigado a ferir com um tamanco o individuo Sebastião Pereira de Mello, no dia 19 do corrente mez, na estação de Bento Ribeiro.

Preso em flagrante, o marinheiro foi autuado na delegacia do 23º districto, e como até a presente data, não tenha o réu recebido a competente nota de culpa, foi impetrada uma ordem de "habeas-corpus" em seu favor, no juizo da 6ª pretoria criminal.

Quem fôr á Exposição de Automobilismo terá 50 % de abatimento na passagem

O ministro da Viação autorizou a Companhia Mogyana de Estradas de Ferro a emittir passagens, com 50 °|° de abatimento, validas de 15 a 30 de outubro proximo, para as pessoas que se destinarem a São Paulo, em visita á 5ª Exposição de Automobilismo.

ACADEMIAS & ESCOLAS

Sociedade Academica de Medicina e Cirurgia

Realizou-se a ultima sessão preparatoria da Sociedade Academica de Medicina e Cirurgia.

Lida e approvada a acta da sessão anterior, procedeu-se á eleição da directoria, feita por votação nominal.

Apurado o resultado da votação, ficou a directoria da Sociedade constituida da seguinte maneira: presidente, Wenceslau Junior; vice-presidente, Ary Cunha; 1º secretario, Silveira Lobo Junior; 2º secretario, Heberto Brito Lyra; 1º thesoureiro, Gil de Alvarenga; 2º thesoureiro, Octavio Camargo; orador, Bulhões Pedreira.

Em seguida o socio Silveira Lobo Junior, considerando a efficiente actuação do presidente provisorio e considerando que foi elle o idealizador da Sociedade, propoz que se lançasse em acta um voto de louvor ao doutorando Wenceslau Junior. Esta proposta foi approvado por acclamação.

Discutiu-se, então, como e quando se effectuará a sessão inaugural da Sociedade, ficando resolvido que será no dia 2 de outubro proximo, na séde da Sociedade de Medicina e Cirurgia, á avenida Mem de Sá 197, occasião em que fará uma conferencia o professor Leitão Romeiro, sobre "Optimismo e bom humor em Medicina". Terminado o expediente, encerrou-se á sessão.

Na séde da Caixa Beneficente Miguel Couto está uma lista para os que desejarem inscrever-se entre os "socios fundadores", com prazo maximo até hoje, 30.

Compareceram á sessão: Wenceslau Junior, Ary Cunha, João Cezar de Oliveira, Antonio da Cruz, Manoel Duarte Moreira, Edmundo Pedrosa, Bulhões Pedreira, Octavio Camargo, Raymundo Coelho, Eduardo Pinto Vasconcellos, Silveira Lobo Junior, Eugenio Masson da Fonseca, Gil de Alvarenga, Enéas Couto, Antonio Barcellos Borges, Octavio Vieira, João Sperandeo, Paula Peres, Julio Paternostro, Manoel Beltrão, José da Silva, Carlos Martins Teixeira, Paulo Alves de Castro, Herberto Lyra, Amador de Barros e Orozimbo Marques.

Faculdade de Philosophia

Reuniu-se hontem o conselho Director, que tratou de varios assumptos, inclusive da disciplina escolar.

— São chamados á thesouraria todos os alumnos em atraso afim de não incorrerem na multa imposta pelo Regulamento.

BRINDES AO "CORREIO DA MANHÃ"

Do sr. Diomar Tavares, em nome dos srs. Emmanuel Bloch & Frères, representantes na nossa praça dos relogios "Cyma", recebemos algumas canetas para escriptorio, brinde que está aquella firma distribuindo aos seus freguezes.

CINEMA SMART
BEN HUR — RAMON NOVARRO
2ª Feira:
O 4º Mandamento
Mary Carr — Belle Bennetta

CINE FLUMINENSE
Campo de S. Christovão n. 69
PHONE — VILLA 1404
HOJE e AMANHA
VISÕES DO PALCO
7 magnificos actos da Metro, com NORMA SHEARER
MARIDOS E MULHERES
GRETA NISSEN e FLORENCE VIDOR, em 7 lindos actos da PARAMOUNT
VERANISTAS DE VERA
(Comedia em 2 actos)
SABBADO — DOMINGO
VIUVA DE NINGUEM
LEATRICE JOY e CHARLES RAY, numa alta comedia em 7 actos, da PARAMOUNT
A TODO O CUSTO
Johnie Hinnes, em 7 esplendidos actos da First.
(C 23669)

TRIANON
A's 8 e 10 horas
ULTIMA SEMANA!
Hoje! Hoje!
Pequetita
Ultra-desopilante comedia de Viriato Corrêa
ULTIMAS VESPERAES!
Amanhã, Vesperal das normalistas, ás 4 horas.
Domingo — Matinée ás 3 horas.
(A linda phantasia de Belmira de Almeida, no 3º actos, é de Mlle. Zerbine).
TERÇA-FEIRA — 4 TERÇA-FEIRA
Record da gargalhada com O MAIOR ACONTECIMENTO DO THEATRO DE COMEDIA!
A ultima peça de Paulo de Magalhães, o autor brasileiro mais representado no estrangeiro
"Sou o pae de minha mãe..."
Engraçadissima comedia!! escripta em Paris especialmente para Jayme Costa. Linda "mise-en-scene" de JAYME COSTA.
(C 23672)

Sorveteria Alvear
HOJE 30 HOJE
Elegante chá em commemoração do
Dia do artista
honrado com a presença dos Exmos. Srs. Dr.
WASHINGTON LUIZ,
Presidente da Republica, Dr.
ANTONIO PRADO JUNIOR,
Prefeito do Districto Federal
e demais Altas Autoridades
Todo o serviço está a cargo dos principaes artistas theatraes ora entre nós

THEATRO RECREIO
Empresa A. NEVES & C.
HOJE A's 7 3|4 e 9 3|4
Grande Companhia de Revistas e Féerie, da qual faz parte a archi-graciosa artista brasileira
LIA BINATTI
Segundo dia de representação da super-revista de VICTOR PUJOL e LUIZ ROCHA, com deliciosa musica dos compositores JULIO CRISTOBAL e SA' PEREIRA
HOJE A's 7 3|4 e 9 3|4
"FUMANDO ESPERO!..."
Que é um manancial inexgotavel de espirito, de alegria, de primorosa musica, de luxo asiatico
Ruidoso successo de interpretação | Numeros bisados e trisados | Enthusiasmo e applausos nunca registrados em nossos palcos de revista
E' a melhor revista — Exhibida no melhor theatro — Representada pela melhor companhia
Domingo — Primeira e grandiosa matinée ás 2 3|4 — Domingo

THEATRO SÃO JOSE' . Empresa Paschoal Segreto
O THEATRO PREFERIDO PELAS FAMILIAS CARIOCAS.
Matinées diarias a partir de 2 horas
HOJE Na TÉLA HOJE
EM MATINÉE e SOIRÉE
Exhibições do magnifico film da PARAMOUNT
Deixa chover
Uma encantadora e divertidissima producção, com DOUGLAS MAC LEAN e SHIRLEY MASON.
Em MATINE'E daremos ainda, o empolgante film de rasgos heroicos:
O FILHO DO CORSARIO
Uma producção distribuida pela PARAMOUNT, com ROD LA ROCQUE e MILDRED HARRIS.
HOJE No Palco HOJE
A's 8 e 10,20
Pela companhia ZIG-ZAG, direcção de PINTO FILHO.
Proseguimento do estupendo exito da engraçadissima "revuette"

Bancando o trouxa
Original de LILI LEITÃO, musica de JOHN FALSTAFF e MARIO CAMPOS.
SEGUNDA-FEIRA na Téla a portentosa super-producção da PARAMOUNT NOVA YORK com Ricardo Cortez, Lois Wilson, Estelle Taylor, e William Powell, e o film prodigio da UNIVERSAL O 4º MANDAMENTO com Mary Carr

HOJE RESURREIÇÃO com ROD LA ROCQUE e DOLORES DEL RIO CINE PIEDADE Rua Manoel Victorino, 293 HOJE

MEIAS

5

DIAS APENAS DE

REAL LIQUIDAÇAO ! ?

146 OUVIDOR 146

(1220)

Correio Sportivo

FOOTBALL

CAMPEONATO BRASILEIRO

A tarde inicial do grande certamen

Está marcado para depois de amanhã, o inicio do campeonato brasileiro de football, correspondente a 1927. Organizado em moldes differentes de todos os que já se realizaram, e obedecendo ao systema eliminatorio, o campeonato vae reunir, nesta capital, todos os teams concorrentes.

A experiencia nos dirá posteriormente do exito ou do fracasso da idéa.

Quer nos parecer que a novidade não produzirá bons resultados pelo desequilibrio de forças, mas por outro lado, tem o merito de proporcionar aos teams dos Estados, um passeio ao Rio a um match com adversarios mais fortes.

Reservamo-nos para apreciar mais tarde os resultados da tentativa.

Nos dois jogos inauguraes da temporada, apresentam-se ao publico dois teams que nunca jogaram na capital; os cearenses contra os cariocas e os sergipanos contra os fluminenses.

A curiosidade do publico em torno desses novos concorrentes é grande, assim como, tambem, a de ver como se apresenta o team carioca.

OS PAULISTAS

São Paulo, 29 (A. B.) — Ao que se affirma nos meios sportivos, desta capital, será o seguinte o seleccionado paulista que participará do campeonato brasileiro de São Paulo: Tuffy (Santos); Bianco (Palestra); Grané (Corinthians); Tété (Palestra); Amilcar (Palestra); Seraphim (Palestra); Aparicio (Corinthians); Camarão (Santos); Feitiço (Santos); Arakem (Santos); Demaria (Independencia).

OS MARANHENSES E PIAUHYENSES NÃO CHEGAM A TEMPO

Communicam-nos:

"Não tendo podido as delegações da Liga Maranhense de Sports e da Liga Piauhyense de Sports Terrestres chegar á esta capital em tempo de participarem dos jogos para que estavam escaladas, no proximo dia 2 de outubro, foi deliberado realizar no "stadium" do Fluminense F. C., á rua Guanabara, os encontros entre as representações da Associação Fluminense de Sports Athletica com a Liga Sergipana de Sports Athleticos e da Associação Desportiva Cearense com a Associação Metropolitana de Sports Athleticos, os quaes terão inicio, respectivamente, ás 1,30 e 3,20 horas, do citado dia.

Arbitrará o primeiro jogo o sr. Edgard Gonçalves e o segundo o sr. Virgilio Fridighi, tirados aquelle da lista apresentada pela A. M. E. A. e este da fornecida pela A. P. E. A."

XADREZ

OS 700 FINAES DE RINK

O illustre compositor francez Mr. Henry Rink, reputado em todo o mundo como um dos mais perfeitos finalistas que se conhecem, teve a nimia gentileza de enviar ao redactor dessa secção, com uma dedicatoria muito amavel, o seu ultimo livro "700 fins de Partie".

Não precisamos encarecer o valor dessa preciosa obra enxadristica. Os finaes de Rink são famosos pela sua elegante construcção e pela idéa sempre finamente explorada. Nos finaes em que um cavalheiro decide a posição com um xeque duplo, — conhecemos o homem e o estylo — toda a difficuldade consiste em descobrir a subtileza que nos leve á execução do plano, sempre laborado com engenho e arte. Um presente regio para qualquer enxadrista de bom gosto.

A casa Bichas Monstro, na rua Gonçalves Dias n. 46, receberá breve mais uma remessa dos 700 finaes de Rink, porque a primeira, foi devorada pelos amadores.

TENNIS

TIUCA TENNIS CLUB

Para os jogos finaes desse torneio que será realizado no proximo domingo, 2, de outubro, o director de Tennis organizou a escala abaixo

Serie A — campo n. 5 ás 8 horas, jogo n. 1.

Eduardo Behouth e Martinho Ferreira x Pinto dos Santos e Castello Branco.

A's 9 horas — jogo n. 3 Luiz Aguinoz e Herman Riefer x vencedor do jogo n. 1.

Serie B — campo n. 2 jogo n. 3. José Queiroz e José Louzada x Louis Neviere e José Vellon.

A's 9 horas — jogo n. 4 Octavio de Azevedo e Waldemar Paulo x Louis Neviere e José Vellon.

Serie C — campo n. 3 jogo 5 ás 8 horas — José Penalva Santos e L. Fuffier x Ignecio Louzada e Eduardo Andrade.

A's 9 horas — jogo 6 Affonso Galeão e Jayme Pereira x Americo Lopes e Henrique Couto.

A's 10 horas — Semi-final vencedor da serie B x vencedor da serie C.

A's 11 horas final — vencedor da serie A x vencedor da Semi-final.

TURF

A CORRIDA DE DOMINGO, NO JOCKEY-CLUB

Os favoritos das onze carreiras do programma

Estão feitos favoritos para a corrida de depois de amanhã, no Jockey-Club: no premio F. V. de Paula Machado, Sapho a 11|10 e Dunga a 40|10; no premio Cizleb, Reducto a 20|10, Bonina a 30|10 e Gavota a 35|10; no premio La Veloce, Bahiana a 25|10, Jicky a 35|10 e Flora a 40|10; no premio Heriot, Peggy a 20|10, La Mer Egée a 30|10 e Rook a 35|10; no premio Melik, Ultimatum a 16|10, Emboaba a 30|10 e Itaquera a 40|10; no premio Meyrick, Sultana e Krug a 20|10 e Mangaratiba a 40|10; no premio Ramalero, Mediador a 18|10, Peccador a 30|10 e Gloria a 40|10; no premio Big Boy, Cid a 25|10, Andromeda a 35|10 e Obelisco a 40|10; no premio Bruce, Estylo e Marinheiro a 35|10 e Cadum a 40|10; no premio Jockey-Club de Montevidéo, Middle West a 20|10, Negresco a 25|10, Taciturno a 35|10 e Spahis a 40|10; e no premio Black Jester, Tattersal a 30|10 e Rafles e Rafale a 35|10.

VARIAS NOTICIAS

Acaba de morrer no Haras São José, onde se destinava á reproducção, a egua Primazia, por Novelty e Love Spark, que cumpriu nas pistas excellente campanha. Na temporada passada, Primazia tomou parte em oito carreiras, não conseguindo ganhar. Na sua passagem pelas nossas pistas, a filha de Love Spark ganhou em premios o total de 61:940$000.

—:— Devia ter chegado hontem da capital paulista, afim de tomar parte na corrida que aqui se realiza depois de amanhã, o aprendiz Ignacio de Souza. Além de Taciturno, na principal prova do programma, o referido aprendiz montará Krug e provavelmente outros.

—:— Além de Sapho e com excepção de Marinheiro, que terá a montaria do aprendiz Nelson Pires, o jockey Claudio Ferreira montará a egua Peggy, da mesma coudelaria que aquella filha de Sin Rumbo, que vae correr pela primeira vez nas nossas pistas. As cotações dessa estreante, que cobriu o kilometro na pista de trabalho em 64 segundos, foram hontem muito procuradas.

—:— Animado pelos triumphos obtidos nas nossas pistas por Middle West, o sr. U. Woolman acaba de adquirir nos Estados Unidos uma irmã materna desse cavallo, pela qual pagou em moeda brasileira 120:000$, mais 50:000$000, que pelo filho de Midway. A futura companheira de blusa do crack será, tambem, confiada ao entraineur Fernando Schneider.

—:— Do nosso serviço telegraphico, fornecido pela Associated Press:

"*Newmarket*, 29. — Book Law de propriedade de lord Astor, venceu o Jockey-Club Stakes, de 2.000 libras. Distancia uma milha e tres quartos. Em segundo logar chegou Foliation e em terceiro Maid of Perth. Correram oito animaes. Das seis provas em que até agora tomou parte, Book Law ganhou quatro, chegando em segundo logar nas duas outras."

Acção do Jockey Club

Vende-se uma de socio.

Tratar com Georgino neste jornal

(1134)

NOTAS RELIGIOSAS

CATHEDRAL METROPOLTANA

Haverá amanhã ás 9 horas missa de consagração do Immaculado Coração de Maria seguindo-se a reunião sob a direcção do revmo. conego Rezende.

EM LOUVOR DE THEREZINHA DO MENINO JESUS

Tem-se realizado na Capellinha de Santa Cecilia o trino em louvor da milagrosa Therezinha do Menino Jesus. A imagem da predilecta santinha está adornada de lindas rosas offerecidas pelas suas devotas. No côro se fazem ouvir harmoniosos canticos dirigidos pelas senhoritas Alice Polonia e Lourdes Barbosa, auxiliadas pelas senhoritas Odyssêa e Lúe Monte Rocha, Eugenia Queiroz de Barros, Lucia Salgado, Dyla Cantão, Yolanda Vianna de Barros, Alzira Mendes, e senhoras Ruth Domingues da Silva e Augusta Alves.

Os acompanhamentos no orgão são feitos pelo sr. Marçal Romero e no violino pelo sr. Antonio dos Santos.

Hoje, 30, será celebrada a missa ao grandioso dia de Santa Therezinha pormonsenhor Jacob, sendo distribuidas rosas em homenagem a Santa.

A incansavel zeladora sra. Rackel, e todos os directores muito se têm esforçado para o triumpho deste triduo, resultando em noites cheias de alegria.

Chegaram, a bordo do "Asturias", os restos mortaes do engenheiro Teixeira Soares

Passou, hontem, pelo porto desta capital com destino a Buenos Aires o "Asturias", procedente de Southampton e tendo feito escalas pelos portos de costume.

O transatlantico da Mala Real Ingleza transportou muitos passageiros para o Rio, entre outros o diplomata brasileiro Horacio Felix de Souza, o medico Jayme Poggi e os srs. Francisco de Oliveira Passos e Gustavo Jobert.

No "Asturias" chegaram os restos mortaes do engenheiro brasileiro José Teixeira Soares, cujo fallecimento occorreu na capital franceza.

O "Asturias" conduz crescido numero de passageiros em transito para Buenos Aires.

UMA FESTA MILITAR

O 2º batalhão de caçadores vae ganhar uma bandeira — nacional —

No quartel do 2º batalhão de caçadores, em São Gonçalo, Nictheroy, terá logar amanhã, ás 4 horas, a solennidade da entrega do pavilhão nacional que a população da capital fluminense offerece áquella unidade do Exercito.

Em signal de regosijo, o commando do 2º batalhão prepara varias festas em que tomarão parte os officiaes e praças.

Casa Nero

ULTIMO MODELO

Modelo Black Bottom, de nossa creação, em superior couro marron com guarnição naco bege, com sola de borracha, de 36 a 44 .... 58$

Idem, em sola de couro, de 36 a 44 .... 55$

Modelo Black Bottom, de nossa creação, em pellica envernizada ou chromo preto e marron, salto embutido e saldo, de 36 a 44 .... 50$

Modelo Charleston, em chromo francez, artigo garantido, preto, amarello, marron ou verniz, de 34 a 44 .... 42$

Fórma Charleston. Superior bota com gaspea de pellica envernizada, canos de casemira cinza, de 36 a 44 .... 45$

O mesmo artigo com gaspea de chromo francez, preto ou marron, com cano de casemira cinza, de 36 a 44 .... 50$

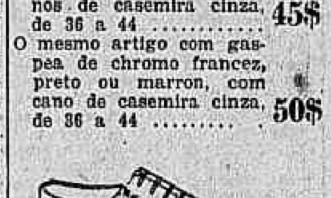

Modelo impermeavel. Sapato em superior chromo "Pretemberg", marron, preto, com uma entre-sola de borracha e riveron, em toda a volta, artigo prateleira, de 36 a 44 .... 48$

Antes de fazer as suas compras façam uma visita ás nossas Exposições.

69 — Rua de S. José — 69

PELO CORREIO, MAIS 2$000 (VALE POSTAL)

(1211)

O DIA DO FUNCCIONARIO

A sessão que se realizará na A. G. de Auxilios Mutuos

Conforme temos noticiado será commemorado, amanhã, o dia do funccionario, reinando entre a grande collectividade dos servidores da União o maior interesse.

No salão de honra da Associação geral de Auxilios Mutuos, realizar-se-á 5 horas da tarde, uma sessão solenne, para a qual foram convidados o presidente da Republica, todo o ministerio e chefes de repartições. Como orador official falará o dr. Siciso de Sá, redactor da "Defesa" e alto funccionario da Estrada de Ferro Central do Brasil.

A solennidade será iniciada pelo Hymno Nacional, executado por duas bandas militares. A commissão fará durante o expediente, uma visita aos seus collegas, em todas as repartições, fazendo-se acompanhar de um grupo de senhoritas que farão uma collecta o programma da festa, fará distribuição de distinctivos a todos os servidores da União, sem distincção de classes ou categorias.

A grande solennidade terá o seu termino com a fundação de uma escola que terá a denominação de "1 de Outubro", a qual será destinada a educação dos filhos dos associados da Associação Beneficente Cooperadora de funccionarios e operarios, promotora da iniciativa que marca para os que trabalham para o estado, o seu dia festivo.

Uma casa de chapéos lesada por um esperto

Pela manhã de hontem, um individuo de côr parda, alto, corpulento, entrou na loja de chapéos á rua Marechal Floriano n. 159, e pediu ao empregado José Beato que lhe separasse cinco guarda-chuvas, das mais modernas, afim de que a senhora de um official do Exercito, que se achava com seu esposo no Ministerio da Guerra, pudesse, entre ellas, escolher uma.

O alludido empregado, sobraçando os sombrinhas, acompanhou o individuo, com elle seguindo até o 2º andar do edificio do Ministerio referido, onde, tomando das mãos daquelle os objectos, levou-os para um dos gabinetes, tendo declarado que era para que a freguesa fizesse a escolha.

Beato, obtemperando a tal individuo, ficou a esperal-o, á porta do compartimento. Pouco depois, o empregado procurava, por todas as dependencias do Ministerio, o individuo que desapparecera com as encommendas.

A policia do 14º districto, procurada pelo lesado, que estima o seu prejuizo em 250$000, está no encalço do "intelligente".

O Manoel Gonçalves atirou o bonde sobre o automovel

O motorneiro Manoel Gonçalves, regulamento n. 3781, dirigia com grande velocidade, o bonde da linha de Villa Isabel-Engenho Novo. Quando este passava pela esquina da rua Visconde de Itauna, em frente a Republica, foi de encontro ao automovel de praça, n. 10.273, que por ali passava, tambem, sendo atirado sobre o calçadão do Quartel General, em consequencia da collisão.

O motorista que dirigia o auto soffreu ferimentos no nariz e superficies contusas, sendo soccorrido no Posto Central de Assistencia.

O motorneiro foi autuado na delegacia do 14º districto.

O novo director da E. F. São Luiz a Therezina

O ministro da Aviação, nomeou director da Estrada de Ferro São Luiz a Therezina o engenheiro Heitor Teixeira Brandão.

A APPLICAÇÃO DA TAXA DE CONSUMO EM TECIDOS DE FIOS DIFFERENTES

Relativamente a uma consulta da Companhia Nacional de Tecidos Nova America, o director da Recebedoria submetteu á consideração do ministro da Fazenda o seguinte despacho, por se tratar de interpretação do dispositivo regulamentar:

"Versa a consulta sobre a taxa de consumo a applicar a um tecido que tenha na trama ou na urdidura, ou nas duas, em conjuncto até 20 °|° de seda, á vista do que estabelece a nota 5ª no § 12 do art. 4º do regulamento expedido com o decreto n. 17.464, de 6 de outubro de 1926, assim concebida:

"Não serão considerados compostos os mesclados os tecidos que contiverem numero insignificante de fios de materia differente, de que se compõem a trama ou a urdidura."

O sr. sub-director da 3ª subdirectoria, a quem foi por despacho de 14 de maio ultimo, devolvido o processo para receber parecer independente da audiencia da Alfandega, entendeu conveniente manter seu parecer anterior, isto é, insistindo pela audiencia referida.

Essa, porém, não se justifica e nada a aconselha. Não se trata de saber o numero da Tarifa a que pertence essa ou aquella qualidade de tecido: quer-se, apenas, definido o que se deve entender por quantidade insignificante de fios; na fôrma, sómente um preceito regulamentar cuja interpretação é da exclusiva alçada da autoridade competente que, no caso, em jogo é o interesse da Companhia com fabrica neste Districto, é esta Directoria.

Dahi o alludido despacho de 14 de maio.

Isto posto, ha a considerar o seguinte:

A nota transcripta (5ª ao § 12, cit) quando se refere á quantidade insignificante de fios de outra materia — incluida em tecido de uma ou outra determinada, é claro, quiz comprehender apenas quantidade que, por diminuta, não desclassifica o mesmo.

E', pois, a numero tão restricto que, comparado com os da trama e da urdidura da fazenda, não chegue a constituir percentagem; — é numero que comprehende um ou alguns fios, postos em um sentido ou em outro, como enfeite, para realce do padrão do tecido, tornando-o mais agradavel, mais elegante.

Sete desses intuito, constituiu o numero de 5 — 10 — 2, 10, 20 ou 30 °|° da materia predominante, ter-se-á, para o effeito do imposto de consumo, o tecido de seda com mescla de outra materia superior a 50 °|°, para pagar a taxa de $500 por grammas ou fracção.

A alinea 8ª do § 12 citado, não deixa margem a outra interpretação, — pois, que "tecidos em que a seda entra em quantidade consideravel, constituem tres classes:

"Iguaes quantidades de seda e de outra materia.

"Seda e outra materia sendo esta predominante, isto é, com mais de 50 °|° de fios:

"Seda pura, ou com outra materia, sendo os fios desta inferiores a 50 °|° aos daquella."

Em resumo, á consulta deve-se responder:

O tecido contendo 20 °|° de fios de seda deve pagar o imposto de consumo de accordo com a alinea VIII do § 12, á razão de $500 por grammas ou fracção.

A quantidade insignificante de fios a que allude a nota 5ª, citada, é a constituida por alguns fios, que não mantêm a porcentagem qualquer, e que apenas servem para enfeitar o tecido."

O motorista atirou o carro sobre os atiradores

O motorista Agostinho Soares da Silva, que dirigia o auto n. 110, quando passava pela rua Campo Grande, em Santa Cruz, por um grande grupo de atiradores, tendo estes ficado, alguns feridos, do Tiro de Guerra n. 170, daquella localidade. Os rapazes ligeiramente tempo, o mesmo não conseguindo com o instructor respectivo, que é o sargento Antonio Jesus Pedro Lopes. Este recebeu diversos ferimentos pelo corpo, ao passo que os outros, que é o serviço das obras da estrada Rio-Petropolis, foi preso e autuado na delegacia policial do 2º districto.

IMPRENSA FLUMINENSE

O anniversario d'"A Cidade"

Com uma edição caprichosamente trabalhada, tanto em sua feição artistica como na collaboração literaria, "A Cidade", bem feita revista mensal que se edita em Nictheroy sob a direcção do dr. Gomes Netto, entrou formações sobre tudo o que interessa tencia.

Esse numero, além de numerosos clichés, é um farto repositorio de informações de hontem ao seu primeiro anno de existencia terra fluminense.

Theatro REPUBLICA

Companhia Portugueza de Revistas e Operetas

HOJE — A's 7 3|4 e 9 3|4

Antepenultimas representações da revista

Torre de Marfim

Com o magnifico quadro novo ALMA DO POVO, pela ZULMIRA MIRANDA

AMANHÃ e DOMINGO (Matinée e Noite) Ultimas representações de TORRE DE MARFIM

Segunda-feira — Não ha espectaculo

TERÇA-FEIRA, — Primeiras representações da linda opereta portugueza MOURARIA.

Bilhetes á venda para os espectaculos de Sabbado e Domingo (matinée e noite) ultimas da TORRE DE MARFIM e para os primeiros espectaculos da MOURARIA. (C 23622)

Cinema Modelo

R. 24 de Maio 287. E. Riachuelo

HOJE — HOJE

— VALENCIA —

interpretado pela seductora MAE MURRAY

NEM LUZES E LUVAS

pelos grandes artistas George O' Brien e Edmund Lowe

Amanhã e Domingo

Amor de Sunya

por GLORIA SWANSON

RABOS DE SAIA

comedia e MUNDO EM FO'CO

Barboza, Freitas & Cia.

AO PUBLICO

Prevenimos a nossa distincta clientela que hoje não abriremos, iniciando amanhã ao meio dia a nossa grande liquidação annual de Balanço.

Indo proceder a Balanço temos necessidade absoluta de reduzir o nosso Stock, grandemente augmentado pelas innumeras novidades acabadas de receber de Paris, compras estas feitas a dinheiro em optimas condições como provam os preços baratos por que têm estado marcadas em nossas vitrines; mesmo assim não mediremos sacrificios rebaixando-os a ponto de despertar interesse.

PEDIMOS a especial attenção para as nossas vitrines e nossos preços.

Av. Rio Branco, 136

Theatro João Caetano

(Ex-São Pedro)

Concessionaria: Empreza Paschoal Segreto

Grande Companhia de Revistas

MARGARIDA MAX

Empreza e direcção de

M. PINTO

HOJE — HOJE

Estréa ás 7 3|4 ás 9 3|4 **Estréa**

SOL NASCENTE

Espectaculosa revista de CARLOS BETTENCOURT, CARDOSO DE MENEZES e VICTOR PUJOL — musica de SA' PEREIRA.

com quadros novos

luxuosa «mise-en-scene» de F. MARZULLO

(Domingo) 1.ª Vesperal elegante com "SOL NASCENTE" (Domingo)

TENICIDA ERBA

O REMEDIO MAIS COMMODO E EFFICAZ PARA A EXPULSÃO DO VERME SOLITARIO

AGENTES: BIFANO & CIA

R. DA QUITANDA, 9 RIO DE JANEIRO

Secção automobilistica

AUTOMOVEIS

Si V. Exa. pretende comprar um automovel usado, mas em perfeito estado, não deixe de visitar a nossa secção de carros usados. Temos em stock:

Hudson, Essex, Buick, Studebaker, Dodge, Chevrolet, Ford Willys Knight, etc.

Modelos Double Phaeton, Coche, Barata e Sedan limousine (5 e 7 logares.

Facilitamos o pagamento. — Pequena entrada e longo prazo

T. L. Wright & Cia. Limitada.

RUA EVARISTO DA VEIGA N. 142

(1216)

INSPECTORIA DE VEHICULOS

Exame de motorista

Chamada para hoje, ás 8 horas — Joaquim Paes, Manoel Martins, Luiz Rodrigues, Eduardo Ribeiro de Vasconcellos, Oscar Luiz da Silva, Aurelio Braz da Cunha, Soares, Carlos Gallo de Oliveira, Olcy Pinto de Loyola, Reynaldo de Araujo Cintra e Aurelio Rodrigues Pereira.

Prova pratica — José Maria Gonzalez Costal e Florencio Ribeiro Couto.

Turma supplementar — Osiris Figueira da Silva, João de Deus Silva, Antonio Dias, João de Pina Cabral, Jacob de Oliveira, Helio de Souza Carvalho, José Cesario de Mello e Alexandre dos Santos Gomes.

Chamada para hoje, ás 12 1|2 horas — Alfredo Amaro da Rocha, Henri Danidck, Manoel Francisco do Nascimento, Illydio Gonçalves Guimarães, Luiz de Moura Brasil, Alvaro José Teixeira, Theophilo Sarquis, João Maria Amendoeira, Silvano Antonio de Carvalho e Nelson Affonso Ribeiro.

Prova pratica — Lindonor Mathias.

Turma supplementar — José Fernandes, Oswaldo Gonçalves de Campos, Manoel Nunes de Oliveira e Jonathas de Sá Cavalcante.

Escola para Chauffeurs

Director proprietario — Eng. H. S. Pinto — Avenida Salvador de Sá, 193 (Predio proprio). Telephone Villa 5309 Unica que expede diplomas.

CURSO COMPLETO DE MACHINAS — 150$000 — Pagamento em prestações. — Direcção em "Fords", "Chevrolet", "Buick" e "Studebaker". (C. 21018)

AUTOMOVEL CLUB

Commemorando o anniversario do Automovel Club do Brasil, o seu orgão official deu uma bella edição, que vem confirmar os creditos do brilhante magazine já tão conhecido do publico brasileiro. O "Automovel Club" apresenta-se com um copioso e variado texto, de confecção material luxuosa.

Pelas suas progressivas melhoras a nossa primeira revista de automobilismo tende a ficar uma das primeiras do continente.

A PRODUCÇÃO DA PONTIAC

A Oakland Motor Co. até o fim do mez de agosto, fabricou mais de 100.000 carros Pontiac, ou sejam 24.000 mais que durante todo o anno passado.

A procura de carros Oakland tambem cresceu muito, esperando os dirigentes que a venda apresente um grande augmento até o fim do anno.

A primeira parte de um raid realizada com successo

São Paulo, 29 (A. B.) — Completando em bom tempo a primeira parte do raid emprehendido, chegou hoje, ás 3 horas e 50 minutos, á esta capital o automovel Studebaker, que hontem aos primeiros minutos da madrugada deixou esta cidade e foi ao Rio, iniciando a prova S. Paulo-Rio duas vezes.

Foi deliberado, por haver chegado aqui enfermo o automobilista, a suspensão do raid, não obstante o excellente tempo alcançado, sendo por isso adiado para dia proximo o reinicio dessa prova.

Uma nova camara lenta encontra importante emprego nas fabricas de automoveis

Um inventor de Washington, C. Francis Jenkins, acaba de tornar publica uma sua invenção, que recebeu o nome de "Jenkins Chronoteine". E' uma camara cinematographica de alta velocidade, e que já foi empregada com bastante successo por varios fabricantes para o estudo de movimento de peças mecanicas dos motores, etc. A camara cinematographica Jenkins expõe 3.200 quadros por segundo, o que corresponde a cerca de 60 metros por segundo. Com essa velocidade todos os movimentos ficam registrados.

Passando, depois, esse film com a velocidade normal, 16 quadros por segundo, vê-se o movimento retardado 20 vezes, sendo ainda 20 vezes mais lento que o obtido pela camara lenta.

Actualmente, procuram os fabricantes de pneumaticos descobrir como funcciona o pneumatico quando, numa estrada, em grande velocidade, encontra uma pedra. Uns dizem que o seu pneu se amolda, ao passo que outros affirmam que se registra um salto. Espera-se que a nova camara cinematographica venha resolver a questão.

OS LUCROS DA CARDNER

O presidente da Gardner, sr. Russel Gardner, acaba de declarar que o lucro liquido da companhia, no segundo trimestre do corrente anno, foi de 138.000 dollars. E' um lucro razoavel, principalmente considerando-se que a depreciação foi tomada em 50 por cento, obtendo-se, desse modo, capital para proxima modificação de machinismos.

Os actos de hontem na Instrucção Publica

O director geral de Instrucção assignou hontem os seguintes:

mandando submetter a inspecção de saude d. d. Carlota Corrêa Pinto e Georgina da Conceição Amendola;

designando a substituta de adjunta d. Cora Strauck para a 7ª escola mixta do 12º districto; d. Evangelina Carrilho da Fonseca e Silva para servir como contra-mestra de costura da Escola Bento Ribeiro, a senhora Amy para servir como contra-mestra de chapeos, interina, da Escola Rivadavia Corrêa, e d. Thermutis Figueiredo de Oliveira para servir como contra-mestra, interina, de cosinha do Instituto Orsina da Fonseca;

transferindo a adjunta d. Almerinda Mourão Pereira de Carvalho Caldas para a 3ª escola mixta do 18º.

concedendo trinta dias de licença ás adjuntas d. d. Maria José Mira de Souza Britto e Ondina de Magalhães Ludolf; e tornando sem effeito a designação do adjunto de 2ª classe Edmundo Pereira para reger a 2ª escola masculina do 20º districto.

Impossibilitado de cumprir a concordata, foi declarado — fallido —

Não podendo cumprir a concordata que havia proposto aos seus credores, Buwich Furrer, estabelecido á avenida Gomes Freire n. 22, com armarinho e fazendas, confessou, ao juiz da 4ª vara civil a sua insolvabilidade, pelo que foi decretado a fallencia hontem, pelo mesmo juiz que marcou o prazo legal de vinte dias para a habilitação de creditos e designou o dia 3 de novembro vindouro para a primeira assembléa de credores.

O syndico nomeado foi o sr. Henrique Schayé.

THEATRO LYRICO

Empreza JOSE' LOUREIRO

HOJE — 30, SEXTA-FEIRA, 30 — HOJE

ás 8, 3|4 da noite

DIA DO ARTISTA

Espectaculo monstro com os principaes actores e actrizes de todos os theatro, honrado com a presença dos Exmos. Snrs. Dr. Washiston Luis, Presidente da Republica, Dr. Antonio Prado Junior, Prefeito do Districto Federal e demais altas autoridades.

1.ª PARTE:

CEIA DOS CARDEAES,

de JULIO DANTAS, pelos actores LEOPOLDO FRO'ES, CHABY PINHEIRO e MANOEL DURAES.

2.ª PARTE:

O GENRO DE MUITAS SOGRAS,

dos saudosos MOREIRA SAMPAIO e ARTHUR DE AZEVEDO, pelos artistas sras. Carmen Azevedo, Lygia Sarmento, Elisa Mattos, Rachel Moreira, Amelia Pastiche e srs. Leopoldo Fróes, Eduardo Vieira, Armando Rosas e Odilon d'Azevedo. Tres actos de continua hilaridade.

3.ª PARTE:

OUVERTURE: Pelos maestros excentricos, LEOPOLDO FROES e CHABY PINHEIRO.

ULTRA SUPER,

revista maravilhosa, com o concurso dos queridos artistas (por ordem alphabetica) sras. Antonia Othello, Alda Garrido, Aracy Côrtes, Belmira d'Almeida, Brunilde Judice, Conchita Ullia, Carmen Dóra, Carminda Pereira, Cidalia Mattos, Chaby Pinheiro, Danillo de Oliveira, Eugenio de Noronha, Georges Botgen, Henrique Alves, Hermanas Palumbo, Italia Ferreira, Ismenia dos Santos, Jardel Jercolis, Jayme Costa, Lia Binatti, Leopoldo Fróes, Luiz Barreiras, Margarida Max, Manoelino Teixeira, Manoel Durães, Nelly Flor, Paulo Magalhães, Yvette Rozollen e Zulmira Miranda, além de outros.

FINAL

O bailarino NEMANOFF e girls da RA-TA-PLAN com os seus interessantes bailados — Grande orchestra sob a direcção dos grandes maestros ora entre nós.

MUSICA... FLORES... ALEGRIA...

Bilhetes á venda na bilheteria do theatro Lyrico.

A Directoria da Casa dos Artistas e seu presidente perpetuo Leopoldo Fróes, agradecem a todos que de qualquer forma auxiliaram a festa do DIA DO ARTISTA.

Amanhã: — A ROSA DE OUTOMNO.

POR CAUSA DE UM BAILE

Tentou matar a esposa com uma facada

O sapateiro Mauro Marçal, casado com Maria Marçal, de 19 annos, por causa de um baile, tentou, hontem, eliminar a esposa, tendo servido de theatro para a violenta scena sangrenta a propria residencia do casal, que fica á rua Ouricury nº 11, em Terra Nova.

Ante-hontem, tendo elle pretendido ir a um baile, ella o impediu de sair, travando-se então, acalorada discussão entre ambos a qual, entretanto, não assumiu maiores proporções. Elle não saiu, e ella ficou satisfeita, e voltou a paz naquelle lar humilde e feliz.

No dia seguinte, porém, voltaram a discutir, ainda por causa do tal baile, discussão essa agora mais violenta. Maria, em dado momento, ouvindo do companheiro uma offensa, atirou contra este uma tampa de um ferro de engommar. Elle, logrando desviar-se, não chegou a ser attingido, correndo, incontinente, á sua officina, onde apanhou uma faca, com a qual feriu a esposa. Esta, tendo recebido um profundo golpe no peito, gritou por soccorro, sendo, então, amparada por um visinho, o qual chamou a Assistencia Municipal.

Momentos após, uma ambulancia que não se fez demorar, removeu a joven esposa para o Posto do Meyer, onde recebeu os curativos de que carecia, tendo o medico de serviço reputado gravissimo o seu estado.

O criminoso, ao ver ensanguentada a esposa, declarou-lhe que ia immediatamente apresentar-se á policia. A do 20º districto, á cuja jurisdicção pertence aquelle local, instaurou inquerito em torno do caso, valendo-se das informações prestadas por visinhos do casal Marçal, pois o criminoso não havia ali apparecido.

CRUZADA ESPIRITUALISTA

O jornalista e literato italiano Mariano Rango D'Aragona, espiritualista da escola moderna, que logrou successo na sua primeira conferencia sobre a concepção nova do espiritismo, fará hoje ás 8 1|2 horas em a Cruzada Espiritualista á rua Luiz de Camões 22, uma prelecção sobre a figura humana de Jesus em a qual mostrará, que o filho do homem como se elle denominava, era o symbolo da perfeição suprema, destino a que attingirão todos os homens no seu evoluir. O conferente esposará a opinião de Allan Kardec no tocante á capacidade physica do Christo, estribando sua argumentação em mensagens do plano astral e autores estrangeiros.

Accusado de desacato á autoridade, foi absolvido

O juiz da 8ª vara criminal, absolveu João Rodrigues de Vasconcellos, que era accusado de desacato á autoridade.

VIOLENTA COLLISÃO DE BONDES EM NICTHEROY

Grande panico entre os passageiros e um joven com a perna esmagada

Hontem, pela manhã, quando se dirigia para a estação das barcas de Nictheroy, á rua General Osorio, nas proximidades da praça Leoni Ramos o bonde Circular, dirigido pelo motorneiro Euclydes José de Andrade, foi de encontro violentamente outro bonde da linha do Canto do Rio, conduzido pelo motorneiro José de Almeida, ficando aquelle seriamente avariado.

Em consequencia do choque, varios passageiros foram lançados fóra dos vehiculos, havendo panico e crises nervosas.

O guarda civil nº 16, que rondava aquellas immediações communicou o facto immediatamente á delegacia da 1ª circumscripção, indo ao local o commissario Fructuoso, que conduziu presos os motorneiros culpados sendo ambos autuados pelo delegado Olyntho Ribeiro da Silva.

Restabelecida a calma, verificou-se que o menor Tito Braga, filho do professor Erasmo Braga, de 16 annos de edade, e residente á rua General Osorio nº 66, havia soffrido esmagamento da perna esquerda. O joven, após receber os primeiros soccorros na Assistencia, foi internado em um quarto particular do Hospital de São João Baptista, onde foi submettido a uma operação cirurgica.

Esteve tambem no logar do desastre o sr. Affonso de Magalhães, chefe da Inspectoria de Vehiculos que providenciou sobre a desobstrucção da linha.

Embora o motorneiro José de Almeida quizesse, nas suas declarações, livrar-se da culpa que, em parte lhe cabe, elle e o seu companheiro do outro carro são apontados como causadores do desastre, que podia ter consequencias ainda mais funestas.

Impedidas pela Policia Maritima a bordo do "General Belgrano"

Esteve, hontem, no porto desta capital, procedente de Hamburgo o paquete "General Belgrano".

Por occasião da visita regulamentar da Policia Maritima, o sub-inspector capitão Joaquim Miranda impediu o desembarque das passageiras portuguezas Deolinda e Satyra Ribeiro, por serem suspeitas e não possuirem em ordem os seus documentos.

Tambem foram impedidas pela referida autoridade João Barbosa Machado e Ermelinda Machado, portuguezes, e Maria Halghanel, allemã, os quaes mais tarde, por determinação superior tiveram permissão para desembarcar.

O sr. Washington Luis visitará o Hospital da Beneficencia Portugueza

No proximo domingo, a sociedade Portugueza de Beneficencia receberá a visita do presidente da Republica. O chefe do Estado comparecerá ás 10 horas, sendo recebido pela directoria e todos os administradores, que lhe prestarão especiaes homenagens. Depois de percorrer as installações do velho sodalicio, o presidente da Republica fará uma visita ao novo hospital.

Habeas-corpus vencido

O juiz da 2ª vara criminal, concedeu "habeas-corpus" a Mauricio Rocha Campos, que allegava constrangimento por parte do juiz da 1ª Pretoria Criminal.

Promoção e nomeação na agencia postal de Cachoeira do Itapemirim

O director geral dos Correios promoveu a agente do correio de Cachoeira do Itapemirim, no Estado do Espirito Santo, o ajudante da referida agencia Benedicto Teixeira Nunes, e nomeou substituto da mesma repartição, o praticante, tambem daquella agencia, Victorino Duarte.

A GINJINHA

O melhor appetitivo portuguez-digestivo e estomacal.
Peçam em TODAS AS BOAS CASAS
Agentes exclusivos para todo o Brasil
Luiz d'Oliveira & Silva & Cia.
Praça Floriano 35|37 – 1º – Salas 15 e 16, Rio de Janeiro
Telefone Central 2862 (813)

Lavoura e Criação

Notas destinadas á divulgação de assumptos de utilidade pratica para os agricultores e criadores

O PROCESSO MECANICO DE ORDENHAR OS ANIMAES

Tende de dia para dia a generalizar-se nas creações de certa importancia o processo mecanico de ordenhar. Como todos os methodos novos tem este naturalmente os seus detractores; tratando-se aqui [illegible] as machinas, estudaremos em seguida as principaes criticas que são feitas ao processo.

O principio da machina — A machina de ordenhar funciona como uma bomba aspirante-premente. Um motor põe em movimento o embolo; quando este é aspirado, produz-se o vacuo attraindo, pelos ordenhadores adoptados ao ubre, o leite para o tubo. Pela propulsão do embolo, abre-se uma valvula e o leite despeja-se no recipiente destinado a recolhel-o. A collocação dos ordenhadores é facil com effeito, estando o motor em andamento, basta introduzir, sem deixar penetrar o ar, cada teta no seu ordenhador onde é mantida por aspiração. Como os bicos das tetas são de dimensões variaveis, existem ordenhadores de differentes grossuras. O numero 3 é o que corresponde ás dimensões medias. Quando as vaccas têm o ubre mal conformado ou descaido, o apparelho é mantido por meio de uma cilha.

Para vigiar a operação basta levantar a tampa do recipiente; emquanto o leite se escôa pela valvula, não se chegou ao termo. São precisos de tres a cinco minutos para mungir uma vacca. A's vezes as glandulas são esgotadas á mão, mas a experiencia e o habito permittem em geral terminar a operação por meio da machina. Ha porém criadores que preferem tirar a mão as ultimas gotas do leite.

Terminando o trabalho, ordenhadores recipientes e tubos de borracha mettem-se em agua fervida ou esterizado. As valvulas são limpas com uma escova delgada e comprida, para que não fiquem residuos.

Criticas — Uma das principaes feitas a este methodo é a seguinte: a machina póde aspirar com muita força de modo a provocar lesões. Não é exacto e os proprios animaes o provam. [illegible]

[illegible]

Vantagens — São multiplas. Em primeiro logar, simplificação do trabalho, pois [illegible] duas mulheres para mugir trinta vaccas [illegible] a fixar e vigiar [illegible] durante a operação [illegible] motor [illegible] tempo [illegible] grande [illegible]

[illegible]

O processo mecanico de ordenhar [illegible] grandes serviços [illegible] cada [illegible] criação, como é o caso do Brasil.

50 réis

É o custo maximo de cada litro do melhor formicida que existe!

Uma lata de FORMICIDA CONCENTRADO EM PÓ marca

«MORTE AS FORMIGAS»

dá para 120 litros de solução [illegible]

1 lata pelo correio [illegible]

Prospectos [illegible]

DR. OLSEN & Co.
Rua S. Pedro, 115
[illegible]
RIO DE JANEIRO

INDICADOR

MEDICOS

Dr. Luiz Ramos — Conde Bomfim 300 (Granada), res. n. 685 V. 1639.
Dr. J. Malagueta — R. do Carmo, 6 [illegible]
Dr. A. Pamplona — Medeiros Passaro 27 Tijuca. V. 1276, 1º de Março, 13 N. 5303, das 15 ás 17 horas.
Dr. Heliodoro Dique — Rodrigo Silva 5. Resid. R. Ibiturna, 73.
Dr. Monteiro Jr. (Creanças) Haddock Lobo, 61 (3 hs.) [illegible]
Dr. Shiller — (Mentaes e nerv.) [illegible] Tel. S. 2404
Dr. J. Pacifico — Av. Mem de Sá 333 [illegible]
Dr. Bonifacio da Costa — R. Assembléa [illegible] C. 3604.
Dr. Augusto Tavares — [illegible]
Dr. Castro Goyanna — [illegible]
Dr. Flavio de Moura — R. Buarque de Macedo [illegible]
Dr. José Bastos d'Avila — Rua 7 de Setembro 194 [illegible] (das 4 ás 6 hs.) R. Gal. Polydoro 183. Tel. S. 2748.

MEDICOS ESPECIALISTAS

Dr. Renato de Souza Lopes, prof. da Fac. — Doenças do app. digest. e sangue [illegible]
[illegible]
Dr. Araujo dos Santos — Pulmões, diabetis, tuberculose. Trat. pelo Pneumothorax. R. Carioca, 48, (4 hs.) Tels.: C. 1885 e V. 4397.
Dr. Detsi Filho — Ultra violeta. Syphilis. 43, Ourives. N. 2879.
Dr. Côrtes de Barros — Coração, pulmões e app. digestivo. Quitanda 14. Resd. C. 425.
Prof. Bruno Lobo — Analyses e pesquizas. R. d. Rosario 168. T. N. 1334.
Dr. F. DE ARZA LEÃO — Especialista em mols. de coração e vasos. Clinica geral. Gonçalves Dias 67, das 3 ás 5. C. 1115.
GRIPPES E TABAGISMO — Processo unico e pessoal — Dr. Levindo Mello. G. Dias 67, tel. 1115, ás 12 hs.

Tratamentos pelos Raios X

Dr. Nelson Miranda — Dir. do Inst. Rad. e Phys. do Rio de Janeiro — Mol. das senhoras, syphilis e vias urinarias. Tumores malignos, fibromas, bocios, ganglios. Sem operação. R. da Carioca 48. C. 1525.

Cl. Creanças, Heliotherapia

Dr. Massilon Saboia — Com prat. hosp. Europa e N. America. Russel, 52. (B. M. 1603.) Cons. 3 hs.

INSTITUTO DE ORTHOPEDIA

Prof. Barbosa Vianna, recentemente chegado da Italia e Allemanha, onde contratou um habil especialista que já assumiu a gerencia da officina orthopedica. Executam-se com perfeição os mais modernos apparelhos de prothese: braços e pernas artificiaes cineplasticas, colletes de celluloide, cintas abdominaes, app. de mecanotherapia, etc. R. Chile 17. (das 2 ás 4 hs.) Tel. C. 1379.

DOENÇAS DA PELLE E SYPHILIS

Dr. F. Terra — Prof. da Faculdade de Medicina; r. Uruguayana nº 22 ás 14 hs. Applicações de radium.
Dr. Werneck Machado. Da Policlinica Geral e da Santa Casa. Largo da Carioca 11, 1º. (2 ás 5 hs).
Prof. Violantino dos Santos — Docente da Faculdade, chefe de serviço de pelle e syphilis na Benef. Portugueza. Recentemente chegado da Europa. Av. Almirante Barroso 10 (das 2 ás 4 hs.)
Prof. dr. Rabello — Trata de tumores e doenças da pelle pelo radium e outros agentes physicos. Assembléa, 88.
Dr. Paulo Cardoso Legêne — Diplom. allemão e brasil. S. José 84. Das 11 ás 12 e 4 ás 6 1|2. Tel. C. 912.
Dr. A. Ferreira da Rosa — Assist. Faculdade. Chile 9 (1º) C. 1209.
Dra. Isaura Bueno, Assistente da Fundação Gaffrée e Guinle, clinica em geral, pelle e syphilis, doenças do apparelho genito urinario da mulher. Consultorio, Assembléa 61 de 1 ás 4. Tel. C. 1269.

DOENÇAS MENTAES E NERVOSAS

Prof. Dr. Henrique Roxo — Cons. no Largo da Carioca 16 e 18 (sobrado), nas 2ªs, 4as e 6as, das 3 ás 7 1|2. Res. Avenida Pasteur 296. Tel. Sul 824.

MOLESTIAS DOS PULMÕES E DO CORAÇÃO

Dr. Cunha e Mello — Chefe de serv. de tuberculose do Hosp. D. Pedro II, da Assist. Hosp. do Brasil. R. Buenos Aires, 83 — 2ªs, 4ªs e 6as. feiras, de 12 ás 4 horas. N. 6383 — Res.: Laranjeiras 323 (B. M. 604).

TUBERCULOSE, D. DOS PULMÕES

Dr. Heitor Achilles — Prat. dos Hosp. e Sanat. da Dinamarca. Assembléa, 81.

OPERAÇÕES

Dr. Fernando Vaz — Do Hospital S. Francisco de Assis. Operações em geral. Diagnostico e tratamento das affecções dos app. digestivo, urinario e genital. Conde Bomfim 668. (V. 1223). Assembléa 27. C. 730. Res.

DOENÇAS DOS RINS, BEXIGA E PROSTATA

Dr. Estellita Lins — Com prat. de Paris e Berlim. Installações completas. Raios X. Laboratorio. Ultra-violeta. Diathermia. Endoscopias Rodrigo Silva 30 (1º e 2º andares).

(987)

GONORRHÉA

Dr. Alvaro Moutinho — Tratamento rapido moderno e radical. Rosario 163. N. 5471. Das 9 ás 19 horas.

HEMORRHOIDAS, DOENÇAS DO RECTO E ANUS

Dr. Raul Pitanga Santos — Rua do Passeio, 56 (1 ás 5), T. C. 2360.
Dr. Mario Kroeff — Uruguayana 104, das 3 ás 6 hs. (N. 6404).

DOENÇAS VENEREAS E DAS VIAS URINARIAS

Dr. Julio de Macedo — R. Carioca 54-A (das 8 ás 11, de 1 ás 6). Serviço nocturno (das 8 ás 9). Tel. C. 3051.

CLINICA CIRURGICA, VIAS URINARIAS

Dr. A. Costallat — R. Carioca, 30, (das 4 ás 6 hs.) Tel. C. 3950.
Dr. Rubens Farrulla — 7 de Setembro 48 (das 11 ás 13 e das 16 ás 18 hs.) Tel. N. 3616.
Dr. Lincoln de Araujo — Assembléa 87 (3 ás 5 hs.) Tels.: C. 3551 e V. 326.
Dr. Guilherme Vianna — Assembléa 81 (C. 935). M. Olinda 104.
Dr. Mario Jorge — Assembléa 85. C. 317. C. Bomfim 535.

CIRURGIA GERAL, PARTOS E D. DE SENHORAS

Dr. Jorge Sant'Anna — R. Quitanda 71 (4º) — de 2 ás 6 hs. — N. 1160. Marquez de Abrantes 115. B. M. 167.
Dr. Arnaldo Cavalcanti — R. 7 de Setembro 135 (5 ás 7). C. 2089.

CIRURGIA, MOL. SENHORAS VIAS URINARIAS

Dr. Eugenio Decourt — Consultas diarias — Assembléa, 34, de 3 ás 5 hs.
Dr. Osorio Mascarenhas — Av. Rio Branco, 257 (3 ás 5). C. 940.
Dr. Rego Lins — Cons. Av. R. Branco 175, das 3 ás 5. Res. Bambina, 37.
Drs. João Abreu e Duarte Nunes — Rua S. Pedro 64 — das 7 ás 19 hs. N. 5803.
Dr. Samuel Pereira — Cons.: Assembléa 61. Tel. C. 1269.
Dr. Hugo Laemmert — 7 de Setembro 133 (3 ás 6). Tel. C. 1776.

PARTOS E MOLESTIAS DAS SENHORAS

Dr. Daciano Goulart — R. Uruguayana, 35. (4 ás 6). Tel. C. 3762.
Dr. Camacho Crespo — R. Conde de Bomfim, 577. Tel. V. 1171.
Dr. José P. Rocas — G. Dias 67 — 3ªs, 5ªs e sabb. (2 ás 3). C. 1115.
Dr. Caetano Gomes — Assembléa 87 (3as, 5as, e sabb.) 4 hs. C. 3351.
Dr. Martinho Guimarães — R. da Carioca 8. 3ª, 5ª, sab., 4 h.

PARTEIRAS

Mme. Virginia Madruga — Parteira, dip. Residencia e maternidade, rua General Bruce, 98. Phone Villa 149. Diarias de 10 a 30 mil réis. Consultorio, rua Rodrigo Silva, 5. Phone 5451, Central Consultas 2ªs, 4ªs. e 6ªs. feiras, de 1 ás 3 hs.

OCULISTAS

Drs. Moura Brasil e Gabriel de Andrade — Uruguayana, 37 (1 ás 4).
Dr. Edilberto Campos — Ourives 5, ás 2 horas, diariamente. Tel. N. 3070.
Dr. Chaves de Freitas — Consultas das 3 ás 5. Rua Assembléa, 58. Casa Rocha. Tel. C. 4028.
Dr. Joaquim Vidal — Molestias dos Olhos. Chefe do serviço de Ophtalmologia do Hospital S. Fco. de Assis. Rua S. José, 45 (3 1|2 hs.)
Dr. L. de Gouvêa — 7 de Setembro 81, (3 ás 5). N. 7008 e Sul 951.

GARGANTA, NARIZ E OUVIDOS

Dr. Souza Mendes — Rodrigo Silva, 28, de 2 ás 4. C. 1838.
PROF. FRANCISCO EIRAS — Clinica de physiotherapia especializada. Diathermia. Alta frequencia. R. violetas. R. vermelhos. Trat. tumores da bocca e garganta pela diathermo-coagulação. R. S. José, 61. Tel. C. 4625.
Dr. Annibal Gouvêa — S. José 61 (De 11 ás 13). Tel. S. 995.
Drs. H. Mercaldo e A. Lacerda — Carioca 28 — Das 13 ás 17 hs.

OLHOS, GARGANTA, NARIZ E OUVIDOS

Dr. Raul David Sanson — S. José 43 1º, das 2 ás 5. Tel. C. 5197.

ANALYSES CLINICAS. LABORATORIOS

Drs. Moacyr de Figueiredo e Isaias de Oliveira — Assembléa 81. (C. 935).

CIRURGIOES-DENTISTAS

Dr. Barros Henriques — Rua General Polydoro, 115 — Tel. S. 2510.
OCTAVIO EURICIO ALVARO — Diplomado pela Faculdade de Medicina do Rio; membro de varias associações scientificas; fundador da clinica dentaria no Hospital de N. S. das Dôres, da Misericordia, etc. R. Carioca 50. C. 3392. B. M. 1249.

ADVOGADOS

Dr. Alvaro Goulart de Oliveira — Avenida Rio Branco, 114, sala 5.
Dr. Salgado Filho — R. General Camara, 47, 1º and. Tel. 5314. Norte.
Drs. Verissimo de Mello e Domingos Logeado — Quitanda, 45. T. C. 3907.
Dr. J. M. Mac Dowel da Costa — General Camara 66. Tel. N. 4747.
Dr. João de Almeida Rodrigues — Misericordia, nº 6 — Tel. C. 603.
Dr. Alvarenga Netto — Rua Sachet 28 (1º) — N. 5389.
Dr. Arnoldo Medeiros da Fonseca — R. Rosario 102 — N. 677.
Dr. C. Daniel de Deus — Advogado Esc. S. José, 81 sob. Tel. C. 1631.
Carlos da Silva Costa e Verissimo de Mello — Edificio do Cinema Gloria Salas 2 e 3 — Praça Floriano, 55.

CORRETORES DE FUNDOS PUBLICOS

Lucrecio Fernandes de Oliveira, Rua 1º de Março, 83; Tel. 4468. Norte.
Fernando Alvares de Sousa e Paulo Alvares de Sousa. — Rua General Camara n. 36. Tel. N. 4759.

HOMOEOPATHIA

Almeida Cardoso & Cia. — R. Marechal Floriano 11 — Tel. N. 993.
Coelho Barbosa & Cia. — Rua Ourives 38 — Tel. N. 3731.

HOTEIS E PENSÕES

Hotel Avenida — O mais importante do Brasil. End. telegr. "Avenida".

OS MELHORES CAFÉS

Café Ideal — Sempre puro. Dep. rua Saude 141 e 150. Tel. 707. Norte.

Secção Livre

Grande sorteio em pró da Casa dos Artistas

Escriptorio: — R. da Carioca, 41 - 2º andar - sala 7

Em vista da grande quantidade de bilhetes distribuidos por todo o Brasil, e dos quaes ainda não obtivemos solução alguma, somos forçados, muito contra a nossa vontade, a transferir a data da extracção do "Grande Sorteio" para o dia 30 DE DEZEMBRO PROXIMO, extracção essa que deveria ter logar hoje, em São Paulo.

Nesse sentido foi requerido ao Exmo. Sr. Dr. Delegado Fiscal d'aquelle Estado.

Rio de Janeiro, 30 de Setembro de 1927.

A COMMISSÃO.

(1230)

DECLARAÇÕES

A PRAÇA

MACEDO & IRMÃO estabelecidos á rua Treze de Maio n. 41, com commercio de louças e artigos sanitarios e officina de bombeiro hydraulico, canalisações e etc., communica a esta praça e ás demais do paiz que, em consequencia do fallecimento do antigo chefe da casa, Alberto Carlos dos Passos Macedo, procedeu-se á liquidação judicial da sociedade, sendo integralmente pagos os herdeiros do socio fallecido de seu capital e lucros.

Em successão, segundo os termos do contracto registrado na Junta Commercial em sessão de 29 do corrente e archivado sob n. 107882, foi organisada uma nova sociedade sob a razão social de **Macedo & Irmão** constituida do antigo socio Octavio da Costa Macedo e do auxiliar Oswaldo da Costa Macedo.

Assumindo a responsabilidade pelo Activo e Passivo da extincta firma e continuando com o mesmo ramo de negocio de louças, installações sanitarias, officina de bombeiro e etc., objectivo da casa "Macedo & Irmão" — fundada em 1850 — esperam os actuaes componentes da sociedade continuar a merecer a mesma preferencia e confiança com que sempre foram distinguidos pelos seus amigos e freguezes.

Rio de Janeiro, 30 de Setembro de 1927. — Octavio da Costa Macedo, Oswaldo da Costa Macedo. (C 23644)

ADHEMAR F. SA' REGO — DENTISTA

Pça. Floriano 55 (cinemas novos) appart. 5. Central 5178 — Em Petropolis: Av. Washington n. 36 — Tel. 1233. (C 21709)

Papelaria Brazil

A' PRAÇA

J. G. Pereira & Comp. (Papelaria Brazil), estabelecidos n'esta Praça, á Rua **Buenos Aires ns. 192|196, com officinas á Rua Senador Pompeu n. 194, communicam aos seus amigos e freguezes e a todos com quem mantém relações commerciaes que, por alteração feita ao seu contracto social, archivada na Junta Commercial sob n. 107,749, passou a commanditario o seu antigo socio e amigo Rubem Teixeira, tendo a sociedade admittido mais, como socios solidarios, os seus antigos interessados Alberto Pereira dos Santos e Coriolano Celso de Gusmão.**

Rio de Janeiro, 27 de Setembro de 1927.

J. G. Pereira & Companhia
(C. 21747)

CLUB MILITAR

ASSEMBLÉA GERAL EXTRAORDINARIA

(2ª e ultima convocação)

De ordem do Exmo. Snr. General Presidente convido todos os Snrs. socios a se reunirem em assembléa geral extraordinaria (2ª e ultima convocação) no dia 1º de Outubro vindouro, ás 20 horas, para se tratar das bases para a reforma dos Estatutos do Club.

Secretaria do Club Militar, 30 de Setembro de 1927. — (a.) Tenente-Coronel **Carlos Autran Dourado**, Director-Secretario. (1920)

THE RIO DE JANEIRO TRAMWAY, LIGHT & POWER — CO., LTD. —

AVISO AO PUBLICO

FESTA DA PENHA

Durante os cinco Domingos do mez de Outubro proximo futuro, esta Companhia trafegará, além dos carros de Horario abaixo mencionados, grande numero de carros extraordinarios entre a Cidade e o Arraial da Penha para attender a affluencia de passageiros á tradicional Festa da Penha.

PROLONGAMENTO BOMSUCCESSO-PENHA

A começar do dia 2 de Outubro os carros da actual linha de Bomsuccesso irão até á Penha, partindo do Largo São Francisco de Paula, e mantendo as actuaes horas de partida da cidade.

De accôrdo com o horario approvado pela Prefeitura, estes carros trafegarão pela rua Senador Euzebio — Avenida Francisco Bicalho — Rua Francisco Eugenio e Rua Figueira de Mello.

Para a conveniencia do Publico serão distribuidos cartões impressos com o horario da linha Bomsuccesso-Penha.

SERVIÇO DE BAGAGEM

No dia 1º de Outubro p. f. a Companhia iniciará um Serviço **rapido, barato e frequente** de transporte de BAGAGEM entre qualquer ponto da cidade, percorrido pelas suas linhas, e as Estações de RAMOS — OLARIA e PENHA. Toda Bagagem que fôr entregue nas Estações de Bagagem do Mercado Novo ou da Rua Marechal Floriano Peixoto até ás 4 horas da tarde, será transportada ao seu destino ainda no mesmo dia. Haverá uma distribuição profusa dos Horarios e Tarifas do Serviço de Bagagem para o conhecimento dos interessados.

Chamamos respeitosamente a attenção do Publico e do Commercio dos Districtos de RAMOS, OLARIA e PENHA, que para facilitar a distribuição das Bagagens foram estabelecidos os seguintes "Entre-postos para o recebimento, guarda e entrega das Bagagens com o gentil consentimento e auxilio dos respectivos Proprietarios:

Em RAMOS — Padaria e Confeitaria Flôr de Ramos — CAMPOS, ALMEIDA & CIA., Avenida dos Democraticos n. 1149.

Na PENHA — Restaurante Santa Cecilia — JOÃO DA CUNHA BRANCO, Rua dos Romeiros n. 60.

Para mais informações os interessados poderão dirigir-se pelo Telephone NORTE 7424 (Estação de Bagagens do Mercado Novo).

Rio de Janeiro, 28 de Setembro de 1927. (1153)

Não era estellionatario e sim fazendeiro com credito

Com este titulo foi publicado na edição de 28, deste jornal um telegramma de seu correspondente em Campinas, sobre uma emissão de cheques sem fundos, pelo sr. Amador Siqueira Franco.

A este respeito o "Diario da Noite" de São Paulo, publicou o seguinte rectificando o engano do telegramma:

Caso grave

Um cheque emittido á proprietaria da "Villa Rosita" dá margem a um inquerito policial — O que apurou, a respeito, o sr. dr. Samuel Silveira, delegado regional.

Damos a seguir o relatorio do sr. dr. Samuel Silveira, delegado regional de policia no inquerito que lhe foi requerido pelo sr. Samuel Fragoso Coimbra, contra o dr. Amador Jorge de Siqueira Franco, advogado residente em Mogy-Mirim:

"Destes autos de inquerito policial, instaurado a requerimento do sr. Samuel Fragoso Coimbra, consta o seguinte:

No dia 18 de julho proximo passado, o dr. Amador Jorge de Siqueira Franco, advogado residente em Mogy-Mirim, devedor da importancia de 719$000 a Rosita Enghenieri, proprietaria da pensão de meretrizes denominada "Villa Rosita", nesta cidade, divida essa proveniente de despesas effectuadas na dita pensão, em pagamento emittiu á referida proprietaria um cheque na importancia acima mencionada, o mesmo constante de fls. 3, afim de que fosse descontado no "Banco Commercial do Estado de S. Paulo", desta cidade.

De posse do alludido cheque e completamente inexperiente, Rosita Enghenieri, solicitou de Juvenal de Oliveira, conhecido daquella casa, providencias sobre o respectivo desconto do cheque recebido do dr. Amador Jorge.

Assim sendo, Juvenal de Oliveira, conhecido e com firma registrada no alludido Banco, para lá se dirigiu, conseguindo com que o dito cheque fosse descontado em confiança á sua pessoa, para, depois, da Agencia de Mogy-Mirim, onde devia o dr. Amador possuir fundos necessarios, ser ao mesmo Banco remettida a importancia em questão.

Acontece, porém, que tendo sido remettido o alludido cheque para a Agencia, em Mogy-Mirim, após o prazo de alguns dias, e, como a dita Agencia informasse ao Banco local que o dr. Amador Jorge de Siqueira Franco, na occasião não possuia ali fundos e que se achava elle ausente daquella cidade, a gerencia local tomou as necessarias providencias, afim de que fosse restituida ao referido Banco, a mencionada quantia de 719$000.

Não possuindo Juvenal de Oliveira a quantia necessaria para a restituição solicitada, e, bem assim, não se mostrando a dita proprietaria resolvida a devolver a importancia que recebera das mãos delle Juvenal, este, deante de tal situação, recorreu ao seu amigo Samuel Fragoso Coimbra, residente nesta cidade, o qual promptificou-se a effectivar a restituição alludida, por cujo motivo ficou de posse do cheque em questão e junto a estes autos.

Nestas condições e dando-se o facto de ter o dr. Amadeu Jorge de Siqueira Franco, assim procedido em Espirito Santo do Pinhal, conforme consta destes autos e do cheque de fls., e mesmo na cidade de Mogy-Mirim, concluem as testemunhas que depuzeram neste inquerito, ter o referido dr. Amador Jorge de Siqueira Franco, agido com plena má fé, procurando saldar diversos seus compromissos, bem como, o que é objecto do presente inquerito, emittindo cheques sem possuir fundos no alludido "Banco Commercial do Estado de S. Paulo", sendo, portanto, evidente a sua responsabilidade criminal.

O cheque de fls. 3 parece ter sido emittido em Mogy-Mirim, pois está datado daquella localidade, mas, em suas declarações, o dr. Amador Franco diz que o emittiu nesta cidade, pelo que, nestas condições, devem estes autos ser remettidos ao m. juiz preparador desta comarca.

Quanto ao cheque emittido contra a Agencia do Banco Commercial do Estado de São Paulo, em Espirito Santo do Pinhal, o doutor Amador Franco declara o ter emittido naquella cidade, e, por conseguinte determino que o dito cheque seja extrahido destes autos e remettido com copia dos depoimentos das testemunhas: Abrahão Sady, Pedro Ferreira Alves e Hermes Semeghini, ao dr. delegado de policia do Espirito Santo do Pinhal, afim dessa autoridade instaurar inquerito sobre o caso.

Assim relatados, remetta-se ao m. m. juiz preparador da vara a que for distribuido este inquerito depois de registrado no livro competente.

Campinas, 14 de setembro de 1927. — O delegado regional—(a) *Samuel Silveira*".

ANNUNCIOS

MODISTA DE VESTIDOS

Chegada de Paris, diplomada com tres diplomas de honra, confecciona sob encommenda, faz vestidos baratos com preço de reclame e faz vestidos de soirée e toilette, manteaux, tailleur tussor e vestidos de creança, alta costura. Rua S. Bento n. 32, 1º andar. Telephone Norte 1594. — English Spoken Man Spricht Deutsch. (C 22696)

TERRENOS EM BOTAFOGO

Vendem-se lotes de 10 x 18,50, 10 x 22 e 15 x 46. Rua Humaytá, entre os ns. 36 e 42, nova rua Cesario Alvim. Tratar com Araujo. — Casa Sucena. (C 23575)

STUTZ

Vende-se um em perfeito estado, pintura e capota nova, á rua Camerino n. 91. (C 22856)

CONTAE BEM PELOS VOSSOS DEDOS OS EFFEITOS DA "SOLUÇÃO PAUTAUBERGE"

1º Ella aseptisa o Intestino
2º Ella facilita a expectoração
3º Ella supprime a Tosse
4º Ella cicatrisa as lesões
5º Ella abre o appetite e remonta as forças.

L. Pautauberge, 10, rue de Constantinople - Paris.

App. D. N. S. P. n. 286, em 25-4-87 (17500)

TERRAS PARA CAFE' S. PAULO - ARAÇATUBA

Vende-se de 50 alqueires para cima (até 8.264 alq.) optimas terras em mattas virgens, cortada por optima estrada de auto, cortada pela Estrada de Ferro Noroeste, rodeada de lavouras de café, logar de producção enorme, sem litigio algum. Para informações dirija-se a S. Paulo — Avenida Paulista, 54 — Escriptorio da fazenda S. Raphael, com J. F. de Mello, em Araçatuba, João Maximo de Carvalho, aqui Hotel Guanabara, com o sr. Franco de Mello até o fim deste, das 12 ás 14 horas. (C 21798)

OZENA

Pessôa curada desta molestia, por um voto que fez, ensina, de graça, o meio rapido com que obteve a cura. Cartas, com 1 sello de 200 réis para a resposta á caixa postal, 1194. São Paulo. (731)

CABELLEIREIRA

Ondulação Permanente

A UNICA ONDULAÇÃO DURAVEL OITO MEZES

Tingem-se cabellos em todas as côres: preto, castanho escuro, claro, louro, bronzeado, vermelho, acajú, com Henné. Lavagem de cabeça. Ondulação Marcel. Massagens, manicure. Córta-se "A' la garçonne" e "demi garçonne". Vendem-se posti;os ultimos modelos. Trabalha-se em cabellos caidos. Vende-se "Henneline", tintura garantida e inoffensiva, em todas as côres. Caixa 15$. Vendem-se perfumarias estrangeiras e nacional. Tel. C. 1.551. Mme. Augusta, Rua da Carioca n. 12, sobrado. (C 21686)

SITIO EM NICTHEROY

Com bondes á porta, agua encanada e luz electrica, no centro de elevado e saluberrimo local, com a extensão de dois alqueires. Pomares, vaccas e gallinhas. Transfere-se um superior contrato de arrendamento com opção de compra. Phone 595 Jardim, das 10 horas em deante, com o sr. Lemos. (C 21770)

CASAS FORTES «BERTA»

PREÇO SEM COMPETENCIA

141 - Uruguayana - 141

(5266)

MESMO SEM DINHEIRO

... poderá V. construir casa propria pagando-a com o que dispende em alugueis, se possuir um terreno valendo mais de um terço do preço da construcção. "CREDITO IMMOBILIARIO" Soc. Lda. Carmo, 58. Tel. N. 6221. (C 23603)

Rica mobilia de sala de jantar (Preço de occasião)

Vende-se uma artistica em obra de talha e em pleno estado de conservação. — Para ver e tratar na rua Salvador Corrêa n. 35, (Leme). (C 23504)

CAMPO GRANDE

Terrenos em prestações, chacaras e sitios.

Informações: Rua 1º de Março, 51, 3º ou em Campo Grande, rua Coronel Agostinho ,15. (C 21535)

IMPOTENCIA

Tratamento efficaz pelos processos allemão e Voronoff. Methodo especial na cura da GONORRHE'A, SYPHILIS e suas complicações. — DR. LEMOS DUARTE, do Hospital Baptista. R. Rodrigo Silva n. 28, ás 2 horas. (C 21903)

Vidros quebrados

Compra-se de 100 kilos para cima, na rua do Mattoso n. 51, sobrado. — TELEPHONE 180 VILLA. (C 23602)

LINGERIE ELEGANTE

Precisa-se de moças relacionadas na alta sociedade, para venda de bordados finos; dá-se boa commissão. Trata-se á rua do Cattete n. 182, sobrado, das 4 ás 6 horas. Phone B. Mar n. 1513. (C 23599)

NIVELADOR

Com longa pratica de estrada de rodagem e ferrea, trabalhando com transito, dando referencias, offerece-se. — Phone CENTRAL n. 5310. (C 23605)

GONOFIM

Cura a GONORRHEA aguda ou chronica. E' um tratamento infallivel e rapido

Deposito: R. G. Dias 41

(C 22.232)

COFRE

Vende-se um grande de duas portas, do fabricante Potezold, na rua de São Pedro numero 135. (C 23596)

AGUADAS EM FAZENDAS

Vendem-se fazendas com aguas nascentes, perto do Rio, a serem utilizadas pelo governo. Rua Luiz de Camões n. 26, sobrado, das 15 ás 17 horas, com VASCONCELLOS. (C 23601)

PREDIO E TERRENO EM BOTAFOGO

Vendem-se, juntos ou separados, o predio da rua Humaytá n. 44, com 2 salas, 6 quartos e mais dependencias, e o terreno ao lado com 10 x 46. — Tratar com Araujo — Casa Sucena. (C 23576)

DEVE INTERESSAR-ME

Para annuncios nos auto-omnibus da Empreza N. Auto Viação Lda., dirija-se a E. Rodrigues. — Telephone Norte 941. (C 23048)

PREDIO EM BOTAFOGO

Vende-se o predio da rua Visconde de Silva n. 52, em centro de grande terreno, com 9 quartos, 5 salas e mais dependencias. Para ver só nas segundas, quartas e sextas-feiras das 11 ás 5 horas. Tratar com Araujo. — Casa Sucena. (C 23577)

MADAME VEUVE ANDRE' POURROY

leva ao conhecimento da sua distincta clientela, que acaba de transferir a sua residencia e consultorio, da Avenida Mem de Sá n. 166 para a mesma Avenida Mem de Sá n. 162, terreo, telephone Central 874, onde espera lhe seja continuada a mesma gentil preferencia de sempre, principalmente em vista dos notaveis melhoramentos nas suas installações. (C 22885)

ACÇÃO ENTRE AMIGOS

De um relogio e corrente de ouro a extrahir-se no dia 1º de outubro, fica transferida para o dia 29 de outubro. (C 21875)

A SENHORA

Está triste? As suas regras são dolorosas e irregulares, tome CAPSULAS SEVENKRAUT (Apiol, Sabina e Arruda) que ficará bôa. Tubo 7$. A' venda na Drogaria Huber, R. 7 Setembro, 61.

(C 18905)

JOÃO BAPTISTA REGUEIRA

Perito em contabilidade

Escriptas avulsas, exames periciaes, contratos, distratos e registros de firmas. Escriptorio: Uruguayana numero 95. — Tel. Norte 4848. Residencia. Pedro Americo, 24. — B. M. 2206. (C 21878)

PREDIO EM MADUREIRA

Novo, grande, optima construcção, logar saluhre; vinte contos, valor trinta; prestações 250$000. Lyrio, Janot & Cia. Carmo, 39, sobrado. (C 21728)

MOTOR A KEROZENE

Vende-se um em bom estado, força de tres cavallos; para ver e tratar á Praia do Estaleiro n. 145, Paquetá. Informa-se á rua da Quitanda n. 10, loja. (C 23583)

PENSÃO RIALTO

Praça José de Alencar, 11

Alugam-se 3 bons commodos para familia, cozinha de 1ª ordem. (C 23584)

AUTOMOVEIS DE OCCASIÃO

Para desoccupar logar, pelo preço de empenhados na casa Silva. Rua Silva Jardim numero 10. (C 21879)

PIANO — VENDE-SE

Vende-se um superior piano em côr de nogueira, tres pedaes, quasi novo, pela metade do custo. — Rua Estacio de Sá n. 37. (C 23568)

PIANO BECHSTEIN

Vende-se 1, de formato alto, peça de valor, modelo 7, quasi novo, preço modico. Rua Professor Gabizo, 217, casa 4, junto a Mariz e Barros. (C 23684)

PENSÃO HARDING

22, Marquez de Abrantes; a preços modicos, quartos muito arejados com optima pensão; banhos de mar. (C 23678)

PENSÃO THEREZINHA

Refeição avulsa	2$500
20 Cartões	45$000
40 "	80$000
Por mez	110$000

N. B. — A vantagem de adquirir cartões é enorme, porque o pensionista só gasta quando come. Rua Buenos Aires n. 200, 1º andar. — Telephone Norte 1760. (C 23688)

ITAIPAVA — VERÃO

Vende-se magnifica vivenda, com grande pomar; á rua do Rosario numero 102, sobrado. (C 23685)

PREDIO — VENDE-SE

Campo de São Christovão numero 197. — Magnificos commodos e grande quintal. (C 23683)

PIANOLA

Vende-se 1 quasi nova, tocando 88 notas, com varios rolos de musicas, baratissima, motivo de viagem — RUA AFFONSO PENNA numero 98. (C 23684)

PHARMACIA

Vende-se uma ou admitte-se um socio; negocio urgente. Informar: Cattete n. 15, até ao meio dia. (C 23674)

CHEVROLET

Vende-se um double-phaeton completamente equipado, licenciado, em perfeito estado de conservação, com pneumaticos novos, facilitando-se o pagamento. Tratar com Angelo, á Praça da Republica n. 52. (C 23670)

CHEVROLET

Vende-se um em perfeito estado, e pintura nova, licenciado. — RUA DO CAMERINO numero 91. (C 23671)

BOA RESIDENCIA

Aluga-se excellente casa, de recente construcção, com todo o conforto, á rua Senador Vergueiro n. 103. Informações á rua Buenos Aires numero 50, primeiro andar, de 10 horas da manhã ás 6 da tarde. Tem garage. Está aberta de 9 horas ao meio dia, e de 2 ás 5 da tarde. (C 23663)

RIFA

de um automovel Delayere, em beneficio de um abrigo para cegos, fica transferida para 30 de outubro de 1927. (C 23665)

PIANO ALLEMÃO

Vende-se um Ritter de côr clara, cepo de metal, está quasi novo, barato, motivo de embarque. — Rua do Mattoso numero 256, casa 1. (C 23684)

CASA MOBILADA

Passa-se o contrato de uma tende tres salas de frente e oito quartos, sita á rua do Riachuelo, entre Invalidos e Gomes Freire. Preço de occasião. Para melhores informações: Avenida Mem de Sá numero 81. (C 21751)

CASA — ALUGA-SE

na Praça Saenz Peña, com accommodações para familia numerosa, á rua Desembargador Izidro n. 6. As chaves na venda da esquina. Tratar na Joalheria Therezinha. Uruguayana numero 41. Tel. Central 4429. (C 21719)

PORTA

Para engraxate ou bilhetes, á rua GENERAL CAMARA numero 278. Café. (C 23481)

FLAMENGO

Alugam-se quartos a casaes sem filhos e senhores de tratamento, á rua Dois de Dezembro numero 32. (C 23503)

QUARTOS

Alugam-se quatro quartos, sendo duas salas de frente, ricamente mobilados, com optima pensão, a casaes sem filhos. Ver e tratar á rua Buarque de Macedo n. 56, sobrado. (C 21699)

RENDAS DO NORTE

Avenida Passos n. 75, é a unica casa que recebe directamente e vende pelos minimos preços; á Avenida Passos n. 75, "O Centro das Rendas". (C 21793)

BOLSAS PARA SENHORA

De 25$000 a 200$000. Só na fabrica. Ultimos modelos. — Rua dos Ourives n. 59. Acceitam-se reformas e concertos. Telephone Norte 4685. (C 21828)

CASA MOBILADA

Passa-se a quem comprar os moveis, que se vendem em conta, a boa casa moderna da Avenida Henrique Valladares n. 148 A, 2º andar; o aluguel é 550$000. (C 23612)

CONCURSO NA PREFEITURA

Preparam-se rapidamente candidatos ao concurso para praticante de Fazenda, cujas inscripções já se acham abertas. Informações na rua do Ouvidor n. 191, 2º andar; entrada pelo largo de S. Francisco, das 13 ás 17 horas. Aulas diurnas e nocturnas. (C 21771)

Appartamento — Flamengo

Alugam-se sala e quarto mobilados, com ou sem pensão, em casa de familia, na Praia do Flamengo, 388. (C 21818)

A VIDA COMMERCIAL

CAMBIO

RIO

Este mercado funccionou, ainda hontem, em posição de estabilidade, com o Banco do Brasil fornecendo cambiaes a 5 29|32 d. e os estrangeiros a 5 119|128 d.

As letras de cobertura foram cotadas a 5 31|32 d.

Sacadores de dollar a 8$410 e de franco a $330, com dinheiro a 8$270 e $326, respectivamente.

TABELLA DOS BANCOS

A 90 d/v

Londres	5 29|32 a 5 59|64
	(4$0835)-(4$0528)
Paris	$327 a $330
Canadá	8$340 a 8$370
Nova York	— 8$350
Allemanha	— 2$000

A' vista

Londres	5 27|32 a 5 55|64
	(4$1070)-(4$0860)
Nova York	8$410 a 8$440
Paris	$330 a $332
Portugal	$418 a $430
Italia	$459 a $461
Buenos Aires (papel)	3$610 a 3$630
Buenos Aires (ouro)	8$400 a 8$420
Hespanha	1$475 a 1$490
Suissa	1$622 a 1$626
Belgica (ouro)	1$173 a 1$175
Belgica (papel)	$235 a $236
Montevidéo	8$560 a 8$630
Japão (yen)	3$925 a 3$950
Allemanha	2$006 a 2$010
Canadá	— 8$420
Syria	— $331
Palestina	— 41$200
Rumania	$057 a $058
Suecia	2$265 a 2$270
Noruega	2$227 a 2$240
Dinamarca	2$260 a 2$270
Austria	1$192 a 1$193
Chile	— 1$026
Tcheco-Slovaquia	$250 a $251
Hollanda	3$377 a 3$385
Vales ouro, por 1$	— 4$610
Vales, café	$330 a $332
Portugal	— $429
Hollanda	— 3$400
Buenos Aires (papel)	3$625 a 3$630
Buenos Aires (ouro)	—
Noruega	— 2$250
Dinamarca	— 2$250
Japão (yen)	— 3$970
Montevidéo	8$600 a 8$630
Suecia	— 2$280

MOEDAS

Libras (ouro)	— 42$400
Libras (papel)	41$500 —
Dollars (papel)	— 8$400
Dollars (ouro)	— —
Peso uruguayo	— 8$800
Pesetas (papel)	— 1$487
Peso argentino (papel)	— 3$625
Reichsmark (papel)	— 2$000
Liras (papel)	— $470
Escudos (papel)	— $442

CABO

Londres	5 53|64 a 5 27|32
Nova York	8$440 a 8$480
Paris	$332 a $334
Hespanha	1$485 a 1$490
Suissa	— 1$632
Belgica (papel)	$237 a $238
Belgica (ouro)	— 1$180
Tcheco-Slovaquia	— $251

CURSO OFFICIAL DO CAMBIO

	90 d/v	A' vista
S/Londres	5 59|64	5 55|64
Paris	$327	$330
Italia	—	$459
Hespanha	—	1$490
Portugal (réis inteiros)	—	$430
Buenos Aires (papel)	—	3$625
Buenos Aires (ouro)	—	8$225
Nova York	—	8$415
Belgica (ouro)	—	1$173
Belgica (papel)	—	$236
Hespanha	—	1$482
Montevidéo	—	8$615
Tcheco-Slovaquia	—	$250
Rumania	—	$057
Noruega	—	2$230
Canadá	—	8$416
Suissa	—	1$626
Allemanha	—	2$008
Syria	—	$331
Palestina	—	41$200
Suecia	—	2$270
Dinamarca	—	2$260
Austria	—	1$192
Japão (yen)	—	3$940
Hollanda	—	3$380
Vales ouro, por 1$	—	4$610

EXTREMAS

Bancaria	5 29|32 a 5 15|16
Caixa matriz	5 59|64

MOEDAS

Libras (ouro)	42$400
Libras (papel)	41$500
Dollars (papel)	—
Dollars (ouro)	—
Marcos (ouro)	—
Escudos (papel)	$440
Francos (papel)	—
Pesetas (papel)	—
Peso uruguayo (ouro)	—
Peso argentino (papel)	—
Reichmark (papel)	2$050

MERCADO DE CAMBIO DE SANTOS

SANTOS, 29.

10.10 a.m.: Mercado — Firme. Bancos sacam — 5 59|64.

0.10 a.m.: Bancos compram — 5 31|32. Dollar — 8$470.

CAMBIOS ESTRANGEIROS

LONDRES, 29.

Abertura:	Hoje	Anterior
LONDRES s/N. York, á vista por £	$ 4.85.6	$ 4.85.62
s/Genova á vista por £	L. 89.15	L. 89.20
s/Madrid á vista por £	P. 27.80	P. 27.80
s/Paris á vista por £	F. 124	F. 124
s/Lisboa á vista por £	d 2 7/16	d 29/64
s/Amsterdam á vista por £	Fl. 12.14	Fl. 12.14
s/Berne á vista por £	F. 25.24	F. 25.24
s/Bruxellas á vista por £	B. 34.95	B. 34.95

LONDRES, 29.

Fechamento:	Hoje	Anterior
LONDRES s/N. York, á vista por £	$ 4.85.62	$ 4.85.62
s/Genova á vista por £	L. 89.20	L. 89.20
s/Madrid á vista por £	P. 25.75	P. 27.80
s/Paris á vista por £	F. 124	F. 124.00
s/Lisbôa á vista por £	d 2 7/16	d 2 29/64
s/Berlim á vista por £	M. 20.44	M. 20.42
s/Amsterdam á vista por £	Fl. 12.14	Fl. 12.14
s/Berne á vista por £	F. 25.24	F. 25.24
s/Bruxellas á vista por £	B. 34.95	B. 34.95
s/Stockholmo á vista por £	Kr. 18.09	Kr. 18.09
s/Oslo á vista por £	Kr. 18.46	Kr. 18.46
s/Copenhagen á vista por £	Kn. 18.17	Kn. 18.17

NOVA YORK, 28.

Fechamento:	Hoje	Anterior
N. YORK s/Londres, tel., por £	$ 4.85.62	$ 4.85.75
s/Paris, tel., por F.	c 3.92.50	c 3.92.50
s/Genova, tel., por L.	c 5.45.75	c 5.45.75
s/Madrid, por P.	c 17.52	c 17.52
s/Amsterdam, tel., por Fl.	c 40.06	c 40.06
s/Berne, tel., por F.	c 19.28	c 19.28
s/Bruxellas, tel., por B.	c 13.93	c 13.93
s/Berlim, tel., por M.	c 23.84	c 23.84

NOVA YORK, 29.

Abertura:	Hoje	Anterior
N. YORK s/Londres, tel., por £	$ 4.86.62	$ 4.86.62
s/Paris, tel., por F.	c 3.92.50	c 3.92.50
s/Genova, tel., por L.	c 5.45.75	c 5.45.75
s/Madrid, tel., por P.	c 17.52	c 17.52
s/Amsterdam, tel., por Fl.	c 40.06	c 40.06
s/Berne, tel., por F.	c 19.28	c 19.28
s/Bruxellas, tel., por B.	c 13.93	c 13.93
s/Berlim, tel., por M.	c 23.84	c 23.84

PARIS, 28.

Fechamento:	Hoje	Anterior
Paris s/Londres, á vista, por £	F. 124.02	F. 124.02
Paris s/Italia, á vista, por 100 L.	F. 139.25	F. 139.25
Paris s/Hespanha, á vista, por 100 P.	F. 446.00	F. 445.37
Paris s/N. York, á vista, por $	F. 25.48	F. 25.48
Paris s/Berne, á vista, por 100 F.	F. 491.25	F. 491.25

BUENOS AIRES, 29.

Abertura:	Hoje	Anterior
BUENOS AIRES s/Londres, taxa telegraphica, por $ ouro, t/venda	d 47 7/8	d 47 7/8
BUENOS AIRES s/Londres, taxa telegraphica, por $ ouro, t/compra	d 47 27/32	d 47 27/32
MONTEVIDÉO s/Londres, taxa telegraphica, por $ ouro, t/venda	d 50 5/16	d 50 5/16
MONTEVIDÉO s/Londres, taxa telegraphica, por $ ouro, t/compra	d 50 3/16	d 50 3/16

TELEGRAMMA FINANCIAL

LONDRES, 28.

Fechamento:	Hoje	Anterior
Taxas de descontos:		
Do Banco da Inglaterra	4 1/2 %	4 1/2 %
Do Banco de França	5 %	5 %
Do Banco da Italia	7 %	7 %
Do Banco de Hespanha	5 %	5 %
Do Banco da Allemanha	6 %	6 %
Em Londres, tres mezes	4 3/8 %	4 3/8 %
Em Nova York, tres mezes, t/venda	3 1/4 %	3 1/4 %
Em Nova York, tres mezes, t/compra	3 7/8 %	3 7/8 %
Cambios:		
Londres s/Bruxellas á vista por £	B. 34.95	B. 34.95
Londres s/Italia, á vista por £	L. 89.15	L. 89.20
Londres s/Paris, á vista, tel. por £	P. 27.77	P. 27.77
Londres s/Lisboa, á vista por £	L. 71.90	L. 71.90
Berlim s/Londres, á vista, por £		
Lisboa s/Londres, á vista (t/compra)	Esc. Nominal	Esc. Nominal

STOCK EXHANGE DE LONDRES

LONDRES, 28.

Fechamento:	Hoje	Anterior
TITULOS BRASILEIROS		
FEDERAES:		
Funding, 5 %	93 3/4	93 1/2
Conversão, 1910, 4 %	57 5/8	57 3/4
Novo Funding, 1914, 5 %	85 1/2	85 1/2
Conversão, 1908, 5 %	72 1/4	72 1/4
ESTADUAES:		
Districto Federal, %	79 1/2	79 1/2
Bello Horizonte, 1905, 6 %	92	92
Estado do Rio, 5 % ouro, 5 %	97	96 1/2
Estado da Bahia, emprestimo ouro, 1913, 5 %	63 3/4	63 3/4
TITULOS DIVERSOS		
Brasil Railway, Primeira Hypotheca	20 1/2	26 1/2
Brazilian Traction, Light & Power Cº, Ltd., Ord.	200 1/2	197 1/2
S. Paulo Railway Cº, Ltd., Ord.	181	181
Leopoldina Railway Cº, Ltd., Ord.	52 1/2	52 1/2
Dumont Coffee Cº, Ltd., 7 1/2 % Cum. Pref.	6	6 1/4
St. John del Rey Mining, Ord.	10/6	10/4 1/2
Rio Flour Mills & Granaries, Ltd.	83/-	82/6
Bank of London and South America, Ltd.	9 7/8	9 7/8
Mala Real Ingleza	72 1/2	72 1/2
TITULOS ESTRANGEIROS		
Emprestimo de Guerra, Britannico, 5 % (1929/47)	100 1/8	100 1/8
Consols, 2 1/2 %	54 1/8	54 1/8
Rente Française, 4 %, 1917	61.60	61.50
Rente Française, 5 % (na Bolsa de Paris)	56.40	56.75
Rente Française, 1918 (Internalizado)	61.79	61.95
Rente Française, 5 % (na Bolsa de Paris)	75.70	76.15

CAFÉ

(Rio)

Pauta — 2$170

Entradas em 28:	Saccas
E. F. Leopoldina	14.526
Maritima	3.695
Alfredo Maia	—
Cabotagem	—
Total	18.221
Idem o anno passado	13.236
Desde 1º	389.921
Média	13.923
Desde 1º de julho	1.061.427
Média	12.071
Idem o anno passado	909.503
Embarques em 28:	
E. Unidos	1.000
Europa	10.336
Rio da Prata	400
Pacifico	—
Cabo	—
Cabotagem	1.440
Total	13.176
Idem o anno passado	11.693
Desde 1º	303.643
Desde 1º de julho	969.105
Idem o anno passado	1.121.177
Existencia em 28	301.386
Idem o anno passado	278.209

Imposto mineiro — valor de 1$000 ouro, de 26 do corrente a 2 de outubro — 4$620.

Hontem este mercado funccionou em posição de firmeza e com procura animada, tendo sido realizados negocios de 13.447 saccas, ao preço de 32$200 por arroba, pelo typo 7.

COTAÇÕES

Typo 3	36$200
Typo 4	35$200
Typo 5	34$200
Typo 6	33$200
Typo 7	32$200
Typo 8	31$200

MOVIMENTO DO CAFE' A TERMO

PRIMEIRA BOLSA

Por 10 kilos	V.	C.	Da cot. anterior
Outubro	22$100	21$700	— $050
Novembro	22$100	21$800	
Dezembro	22$000	21$850	— $075
Janeiro	22$000	21$800	— $500
Fevereiro	21$900	21$300	
Março	21$900	21$500	

Vendas: não houve.
Posição: paralysada.

SEGUNDA BOLSA

Por 10 kilos	V.	C.	Da cot. anterior
Outubro	21$950	21$750	+ $050
Novembro	21$900	21$650	— $150
Dezembro	21$900	21$600	— $250
Janeiro	21$800	21$550	— $300
Fevereiro	21$800	21$300	
Março	21$800	21$300	— $200

Vendas: não houve.
Posição: paralysada.

NOVA YORK, 29.

Abertura:	Hoje	Fechamento anterior
Café para entrega em dezembro	12.47	12.53
Café para entrega em março	12.48	12.45
Café para entrega em maio	12.34	12.28
Café para entrega em julho	12.33	12.26

Mercado: hoje, estavel; anterior, accessivel.
Desde o fechamento anterior alta de 3 a 7 e baixa de 6 pontos.

NOVA YORK, 29.

Fechamento:	Hoje	Fechamento anterior
Café para entrega em dezembro	12.63	12.53
Café para entrega em março	12.58	12.45
Café para entrega em maio	12.44	12.28
Café para entrega em julho	12.39	12.26
Vendas do dia	30.000	40.000

Mercado: hoje, firme; anterior, accessivel.
Desde o fechamento anterior alta de 10 a 16 pontos.

HAVRE, 28.

Fechamento:	Hoje	Fechamento anterior
Café para entrega em dezembro	462 1/2	457
Café para entrega em março	447	441
Café para entrega em maio	438 3/4	432 1/4
Café para entrega em julho	432	426
Vendas do dia	7.000	4.000

Mercado estavel.
Desde o fechamento anterior alta de 5 1|2 a 6 1|2 francos.

HAVRE, 29.

Abertura:	Hoje	Fechamento anterior
Café para entrega em dezembro	457 1/2	462 1/2
Café para entrega em março	443	447
Café para entrega em maio	434 1/4	438 3/4
Café para entrega em julho	427 1/4	432
Vendas	3.000	7.000

Mercado estavel.
Desde o fechamento anterior baixa de 4 a 5 francos.

LONDRES, 28.

Fechamento:	Hoje	Anterior
Mezes:		
Dezembro	N|cotado	N|cotado
Março	N|cotado	N|cotado
Maio	N|cotado	N|cotado
Julho	N|cotado	N|cotado

Mercado nominal.

SANTOS, 29.

Mercado: hoje, firme; anterior, firme; mesmo dia no anno passado, calmo.

Café typo 4, disponivel, por 10 kilos: hoje, 27$100; anterior, 27$100; mesmo dia no anno passado, 25$500.

Entradas: hoje, 25.000 saccas; anterior, 35.601 saccas; mesmo dia no anno passado, 25.348 saccas.

Entradas desde 1º: hoje, 1.030.900 saccas; anterior, 1.027.482 saccas; mesmo dia no anno passado, 965.456 saccas.

Saidas:	Saccas
Para os Estados Unidos	30.956
Para a Europa	1.375
Para outros portos	93
Total	32.424

SANTOS, 29.

Fechamento:	Hoje	Fechamento anterior
Café typo 4, para entrega em outubro	27$100	27$100
Café typo 4, para entrega em novembro	27$100	27$100
Café typo 4, para entrega em dezembro	27$100	27$100
Vendas do dia	Nada	Nada

Estado do mercado: hoje, paralysado; anterior, paralysado.

S. PAULO, 29.

Entradas de café:

Em Jundiahy, pela Estrada Paulista: hoje, 27.000 saccas; dia anterior, 27.000 saccas; mesmo dia no anno passado, 24.000 saccas.

Em S. Paulo pela Estrada Sorocabana, etc.: hoje, 9.000 saccas; dia anterior, 9.000 saccas; mesmo dia no anno passado, 10.000 saccas.

Total: hoje, 36.000 saccas; dia anterior, 36.000 saccas; mesmo dia no anno passado, 34.000 saccas.

JUNDIAHY, 29.

Meio-dia até 5 p.m.:

Café recebido pela Estrada Paulista com destino a S. Paulo: hoje, nada; dia anterior, nada; mesmo dia no anno passado, nada.

Café recebido pela Estrada Paulista com destino a Santos: hoje, 23.000 saccas; dia anterior, 27.000 saccas; mesmo dia no anno passado, 19.000 saccas.

Total: hoje, 23.000 saccas; dia anterior, 27.000 saccas; mesmo dia no anno passado, 19.000 saccas.

EMBARQUES DE CAFE'

Em 29 do corrente:

	Saccas
Para Nova Orléans:	
Pinto Lopes & Cia.	750
Ornstein & Cia.	260
Gomes Filho & Cia.	1.250
Vivacqua Irmão & Cia.	1.000
Companhia Santista de Exportação	500
Para o Havre:	
Ornstein & Cia.	700
Os mesmos	1.615
Castro Silva & Cia.	2.000
Para Antuerpia:	
Theodor Wille & Cia.	500
Para Lisboa:	
Theodor Wille & Cia.	200
Para Buenos Aires:	
Hard Rand & Cia.	600
Theodor Wille & Cia.	1.735
Para Copenhague:	
Pinto Lopes & Cia.	325
Alfredo Sinner & Cia.	125
Oscar Marques Rotundo & Cia.	125
Ornstein & Cia.	375
Cohen Arrigoni & Cia.	125
Para Rotterdam:	
Ornstein & Cia.	375
Pinto Lopes & Cia.	125
Para Noruega:	
Mc. Kinlay & Cia.	525
Theodor Wille & Cia.	1.050
Ornstein & Cia.	125
Para Marselha:	
Pinto Lopes & Cia.	300
Castro Silva & Cia.	25
Serafim Fernandes	125
Oscar Marques Rotundo & Cia.	425
Fraga Irmão & Cia.	937
S. Pereira & Cia.	376
Para Hamburgo:	
S. Pereira & Cia.	50
Para Bordeaux:	
Alfredo Sinner & Cia.	750
Para portos do norte:	
Ornstein & Cia.	350
Total	18.729
Desde 1º	322.372
Desde 1º de julho	987.838

PORTELLA HUGO & C
Commissarios de Café
Rua de S. Bento n. 37
Fazem adiantamentos sobre conhecimentos

ASSUCAR

(Rio)

Registraram-se grandes entradas e as cotações em declinio.

Hontem este mercado funccionou em condições frouxas, sem procura e com saidas.

MOVIMENTO DO MERCADO

	Saccas
Stock anterior	181.477
Entradas:	
Do Ceará	—
De Minas	5.901
Da Bahia	—
De Maceió	—
De Sergipe	—
De Campos	4.365
De Pernambuco	—
Da Parahyba	—
Total	10.266
Desde 1º	373.159
Saidas	19.491
Desde 1º	348.416

COTAÇÕES

	Por 60 kilos
Crystaes	57$000 a 58$000
Demeraras	Nominal
Segundos jactos	52$000 a 55$000
Terceiros jactos	40$000 a 42$000
Mascavos cif.	37$000 a 40$000
Mascavinhos	46$000 a 48$000

MOVIMENTO DO ASSUCAR A TERMO

PRIMEIRA BOLSA

Por 60 kilos	V.	C.	Da cot. anterior
Outubro	55$700	54$500	— $500
Novembro	54$000	53$500	— $500
Dezembro	54$100	53$900	— $100
Janeiro	54$500	53$000	+ $500
Fevereiro	54$300	52$500	— $300
Março	55$000	52$500	

Vendas: não houve.
Posição: paralysada.

SEGUNDA BOLSA

Por 60 kilos	V.	C.	Da cot. anterior
Outubro	54$800	54$200	— $300
Novembro	53$400	52$700	— $800
Dezembro	53$000	52$000	— 1$900
Janeiro	53$000	52$000	— 1$000
Fevereiro	52$300	51$500	— 1$000
Março	S|v.	51$500	— 1$000

Vendas: 1.000 saccas.
Posição: fraca.

LONDRES, 28.

Fechamento:	Hoje	Fechamento anterior
Assucar para entrega em setembro	15|—	15|1 1/2
Assucar para entrega em dezembro	14|7 1/2	14|7 1/2
Assucar para entrega em março	16|7 1/2	16|6
Assucar para entrega em maio	17|—	16|10 1/2
Assucar do Brasil com 96 % de base para embarques futuros	Nominal	Nominal

Mercado estavel.
Baixa e alta parcial de 1 a 1|2 d. desde o fechamento anterior.

NOVA YORK, 28.

Fechamento:	Hoje	Fechamento anterior
Assucar para entrega em dezembro	3.01	2.97
Assucar para entrega em março	2.90	2.84
Assucar para entrega em maio	2.99	2.93
Assucar para entrega em julho	3.07	3.01

Mercado estavel.
Alta de 1 a 6 pontos desde o fechamento anterior.

NOVA YORK, 29.

Abertura:	Hoje	Fechamento anterior
Assucar para entrega em dezembro	3.01	3.01
Assucar para entrega em março	2.89	2.90
Assucar para entrega em maio	2.97	2.99
Assucar para entrega em julho	3.05	3.07

Mercado: a mais estavel.
Baixa parcial de 1 a 2 pontos desde o fechamento anterior.

RECIFE, 29.
Hoje é feriado nesta praça.

ALGODÃO

(Rio)

Hontem este mercado funccionou firme e com as cotações em melhoria.

Não houve entradas e verificaram-se regulares saidas.

MOVIMENTO DO MERCADO

	Fardos
Stock anterior	16.981
Entradas:	
Do Ceará	—
Da Parahyba	—
Do Rio Grande do Norte	—
Do Maranhão	—
Da Bahia	—
De Recife	—
De Sergipe	—
Desde 1º	18.191
Saidas	952
Desde 1º	27.135
Stock hontem á tarde	16.029

COTAÇÕES

	Por 10 kilos
Sertões	46$000 a 47$000
Primeira sorte	45$000 a 46$000
Paulista	43$000 a 44$000
Mediano	41$000 a 42$000

MOVIMENTO DO ALGODÃO A TERMO

PRIMEIRA BOLSA

Por 10 kilos	V.	C.	Da cot. anterior
Outubro	39$100	38$500	+ $100
Novembro	39$900	39$500	+ $400
Dezembro	40$900	40$200	+ $300
Janeiro	41$400	40$500	+ $300
Fevereiro	42$000	41$000	+ $500
Março	42$000	41$000	

Vendas: não houve.
Posição: estavel.

SEGUNDA BOLSA

Por 10 kilos	V.	C.	Da cot. anterior
Outubro	39$000	38$600	+ $100
Novembro	39$700	39$300	— $200
Dezembro	40$600	40$200	
Janeiro	41$100	40$300	
Fevereiro	42$000	41$000	
Março	43$000	41$200	+ $200

Vendas: 10.000 kilos.
Posição: estavel.

LIVERPOOL, 29.

	Hoje	Anterior
Mercado	Estavel	Estavel
Pernambuco, Fair	11.93	11.91
Maceió, Fair	11.93	11.91
American Fully-Middling	11.83	11.81
American Futures, para outubro	11.43	11.37
American Futures, para janeiro	11.55	11.50
American Futures, para março	11.59	11.54
American Futures, para maio	11.61	11.56

Disponivel brasileiro alta de 2 pontos.
Disponivel americano alta de 2 pontos.
Termo americano alta de 5 a 6 pontos.

LIVERPOOL, 29.

Fechamento:	Hoje	Fechamento anterior
American Futures, para outubro	11.43	11.37
American Futures, para janeiro	11.56	11.50
American Futures, para março	11.60	11.54
American Futures, para maio	11.62	11.56

Mercado: afrouxou depois da abertura, devido ás noticias de Nova York, mas em seguida melhorou. Os baixistas estão se cobrindo.
Desde o fechamento anterior alta de 6 pontos.

NOVA YORK, 28.

Fechamento:	Hoje	Fechamento anterior
American Middling Uplands	22.25	21.90
American Futures, para outubro	21.67	21.40
American Futures, para janeiro	22.01	21.69
American Futures, para março	22.32	21.95
American Futures, para maio	22.50	22.20

Mercado: melhorou depois da abertura, mas afrouxou novamente. Os altistas estão realizando negocios.
Desde o fechamento anterior alta de 27 a 37 pontos.

NOVA YORK, 29.

Abertura:	Hoje	Fechamento anterior
American Futures, para outubro	21.53	21.67
American Futures, para janeiro	21.78	22.01
American Futures, para março	22.08	22.32
American Futures, para maio	22.22	22.50

Mercado: commercio de caracter normal, devido á pressão dos operadores do Hedge. Os altistas estão realizando negocios.
Desde o fechamento anterior baixa de 14 a 28 pontos.

RECIFE, 29.
Hoje é feriado nesta praça.

A BOLSA

A Bolsa de Titulos funccionou ainda hontem bem animada, mas sem negocios de maior importancia.

As apolices Uniformizadas ficaram em alta; as Diversas Emissões, nominativas, e as Obrigações Ferroviarias, estaveis; as apolices Diversas Emissões, ao portador, fracas, e os demais papeis sem modificação digna de registro.

VENDAS

Apolices:	
Uniformizadas, 6, 10, 20, a	645$000
Idem, 20, a	648$000
Diversas Emissões, nom., 1, 4, 13, a	630$000
Ditas idem, idem, 10, 40, 50, 70, a	631$000
Ditas idem, port., 3, a	623$000
Ditas idem, idem, 2, 4, 14, a	624$000
Ditas idem, 15, 30, a	625$000
Ditas idem, idem, 1, 3, 4, 4, 5, 16, 13, 20, 41, a	626$000
Ditas idem, 30, a	627$000
Obrigações do Thesouro, 100, a	890$000
Ditas Ferroviarias, da 1ª emissão, 3, 20, a	840$000
Municipaes de 1906, port., 10, 28, a	147$000
Ditas de 1917, port., 50, a	143$000
Ditas de 1920, port., 50, a	139$500
Ditas decreto 1.535, port., 50, a	160$500
Ditas decreto 2.093, port., 2, 48, a	183$000
Ditas decreto 2.097, port., 5, 20, a	160$000
Estado do Rio, de 100$000, 4 °|°, 10, a	100$000
Bancos:	
Portuguez, c|50 °|°, 20, a	90$000
Commercio, 79, a	166$000
Mercantil, 19, a	405$000
Companhias:	
Minas S. Jeronymo, 100, a	70$000
Seguros Garantia, 10, a	105$000
Docas de Santos, nom., 21, 32, 159, 300, a	272$000
Debentures:	
Tec. Esperança, 50, 100, a	175$000
Mercado, 100, a	160$000
C. Guanabara, 5, a	195$000

VENDA JUDICIAL

Ap. Geraes, de 200$, 1, a	610$000
Ditas idem, de 1:000$000, 10, a	645$000

OFFERTAS

	Vend.	Comp.
Divida externa:		
Conversão 1889, 4 %	—	54 1/2 %
Resgate, 1901, 4 %	—	56 1/2 %
Comp. do Thesouro, 5 °|° (dollars 1.000)	—	00 %
Emp. 1908, lb. 100	—	10 %
Divida interna:		
Obrigações do Thesouro, 7 °|°	—	889$000
Ditas Ferro Viarias	—	830$000
Ditas 2ª emissão	—	838$000
Ditas 3ª emissão	—	836$000
Ditas idem em cautela	—	836$000
Uniformizadas, de 1:000$	650$000	645$000
Ditas, 5 °|°	850$000	—
Diversas Emissões, nom.	632$000	630$000
Ditas em cautela	—	600$000
Ditas port.	625$000	624$000
Obras do Porto	650$000	630$000
Estado do Rio (Popular)	101$000	100$000
E. do Rio, de 500$, nom.	350$000	—
Ditas port.	—	350$000
Ditas Ferro Viarias, do Rio Grande, de 500$, 8 o|o	—	380$000
Popular da Parahyba	—	87$000
E. do Rio Grande, port.	—	790$000
E. de Espirito Santo, de 1:000$000, 6 °|°	620$000	—
Ditas de 8 °|°	—	—
E. de Sergipe, 7 °|°	900$000	850$000
E. de Minas Geraes	635$000	—
Municipaes de 1906	148$000	—
Ditas de 1914 port.	136$000	135$000
Ditas de 1917 port.	143$000	141$500
Ditas de 1920 port.	—	139$000
Ditas decreto 2.093	—	182$000
Ditas decreto 1.933	—	183$000
Ditas de lb. 20	—	630$000
Ditas nom.	472$000	470$000
Ditas decreto 1.948	—	159$000
Ditas decreto 1.999	155$000	154$000
Ditas decreto 2.097	160$000	159$000
Ditas decreto 1.535	161$000	—
Ditas decreto 1.559	—	159$000
Ditas decreto 1.623	140$000	130$000
Ditas decreto 2.339	—	159$000
Ditas decreto 1.622	158$000	—
Ditas de Petropolis	—	153$000
Ditas de Nictheroy, 1ª serie	70$000	68$000
Ditas da 2ª serie	70$000	—
Ditas da 3ª serie	—	66$000
Ditas da 4ª serie	63$000	55$000
Barra do Pirahy	82$000	—
Pref. de Valença	90$000	20$000
Bello Horizonte	—	135$000
Bancos:		
Commercio	167$000	166$000
Funccionarios Publicos	—	46$500
Portuguez do Brasil, port.	196$000	195$000
Ditas nom.	—	—
Ditas com 50 °|°	88$000	87$000
Mercantil	415$000	405$000
Brasil	390$000	388$000
Commercial do Estado de S. Paulo	—	280$000
Commercial	208$000	204$000
Comp. Seguros:		
Argos Fluminense	1:800$	—
Confiança	180$000	120$000
Garantia	110$000	—
C. de E. de Ferro		
Minas S. Jeronymo	75$000	70$000
Paulista	275$000	270$000
Comp. de Tecidos		
America Fabril	225$000	215$000
Bom Pastor	—	162$000
S. Pedro	—	450$000
Corcovado	150$000	135$000
Manufactora	205$000	—
Santo Aleixo	180$000	—
Tijuca	195$000	170$000
Taubaté	—	650$000
Alliança	120$000	105$000
Prog. Industrial	—	272$000
Nova America	—	180$000
Confiança	—	115$000
Brasil Industrial	—	340$000
Diversas:		
Docas de Santos, port.	275$000	272$000
Ditas nom.	273$000	270$000
União Manuf. de Roupas	200$000	—
Transporte e Carruagens	39$000	—
Docas da Bahia	30$000	—
"A Noite"	—	200$000
Terras e Colonização	10$500	9$000
Mercado	—	216$000
Diamantifera	—	3$000
Hoteis do Brasil	60$000	20$000
Alpercatas	—	200$000
Melh. no Brasil	85$000	—
C. Brahma	—	410$000
Expl. de Portos	—	380$000
Exp. Ind. e Immobiliaria	—	1:000$
Saneamento	—	1:010$
Debentures:		
Nova America	—	980$000
Tec. Confiança	—	170$000
Docas de Santos	169$000	160$000
Cia. Magéense	—	—
Esperança	176$000	175$000
Hoteis Palace	—	—
Tec. Progresso	170$000	168$500
C. Brahma	1:030$	1:031$
Mercado	—	190$000
Docas da Bahia	100$500	100$000
Registro Mercantil	—	270$000
Cerv. Guanabara	—	192$000
Alliança	—	162$000
Guinle & Cia.	200$000	195$000
Bellas Artes	207$000	—
Silveira Machado	180$000	—
Usinas Nacionaes	—	183$000
Club de Eng. de Porto Alegre	—	450$000
Exp. Federal	210$000	—
Corcovado	170$000	—

INFORMAÇÕES DIVERSAS

AS ASSEMBLÉAS CONVOCADAS

Companhia Fiação de Algodão, dia 30, ás 2 horas da tarde.

Companhia Nacional de Seguros Ypiranga, dia 30, ás 2 horas da tarde.

S. A. Casa Arens, dia 3, ás 2 horas da tarde.

PAGAMENTOS ANNUNCIADOS

Juros:

Dia 30 — Companhia Brasil Cinematographica.

Outubro:

Dia 1 — Companhia Tecidos Confiança Industrial.

Dia 1 — Companhia Cervejaria Brahma.

Dividendo:

Dia 5 — Companhia Nacional de Tecidos Nova America.

Dia 10 — Veneravel Ordem Terceira de S. Francisco de Paula.

Dia 1 — Companhia Seguros Indemnizadora, 6$000.

CONCORRENCIAS ANNUNCIADAS

Dia 30 — Estrada de Ferro Central do Brasil, para o fornecimento dos artigos das concorrencias ns. 147 e 183.

Dia 30 — Estrada de Ferro Noroeste do Brasil (Bauru', Estado de S. Paulo), para o fornecimento de dormentes de primeira classe, entre Bauru' e Presidente Alves, pertencente á concorrencia n. 1.

Dia 30 — Directoria Geral dos Correios, para a venda da lancha "Merity", do serviço maritimo desta repartição.

Dia 30 — Corpo de Bombeiros, para a compra de materiaes de consumo, necessarios ao serviço, durante o corrente anno.

Dia 30 — Almoxarifado Geral da Prefeitura, para a venda do ferro velho existente na Quinta da Boa Vista, local onde poderá ser visto.

— Para a venda de material de retorno existente na IV secção deste Almoxarifado Geral (machinismos diversos), em que poderá ser visto.

Outubro:

Dia 3 — Escola de Minas de Ouro Preto, para o fornecimento de machinas e utensilios.

Dia 3 — Policia do Districto Federal, para a compra de materiaes de consumo necessarios ao serviço durante o anno de 1927.

Dia 4 — Estrada de Ferro Central do Brasil, para o fornecimento dos artigos das concorrencias ns. 168 e 194.

Dia 5 — Estrada de Ferro Central do Brasil, para o fornecimento dos artigos da concorrencia n. 149.

Dia 7 — Estrada de Ferro Central do Brasil, para o fornecimento dos artigos da concorrencia n. 196.

Dia 7 — Corpo de Bombeiros, para reparos no navio "Aquarius".

Dia 7 — Inspectoral Federal das Estradas, para a impressão de mil volumes do relatorio da Inspectoria Federal das Estradas, relativo ao anno de 1926, da concorrencia n. 5.

Dia 10 — Estrada de Ferro Central do Brasil, para o fornecimento dos artigos da concorrencia n. 195.

Dia 10 — Secretaria das Finanças (Nictheroy), para a venda, mediante commissão, dos terrenos resultantes da construcção do porto de Nictheroy.

Dia 11 — Escriptorio de Obras do Ministerio da Justiça e Negocios Interiores, para obras de reparos na Colonia de Psychopathas (mulheres), em Engenho de Dentro.

Dia 11 — Estrada de Ferro Oeste de Minas (Bello Horizonte), para o arrendamento do serviço de annuncios nos carros de passageiros, nas estações e nos lados da linha ferrea da Estrada, durante os annos de 1927 a 1931.

Dia 11 — Estrada de Ferro Central do Brasil, para o fornecimento dos artigos da concorrencia n. 147.

REUNIÃO DE CREDORES

1ª VARA

Fallencia do Banco Auxiliar do Commercio, dia 4, á 1 hora da tarde.

Fallencia da Empresa de Vidros e Crystaes, dia 5, á 1 hora da tarde.

2ª VARA

Fallencia de Paulina de Carvalho, dia 30, á 1 hora da tarde.

Fallencia de Elias Antonio & Miguel, dia 30, á 1 hora da tarde.

Fallencia de Arlindo Iglesias, dia 30, á 1 hora da tarde.

Fallencia de Jocundino & Oliveira, dia 30, á 1 hora tarde.

Fallencia de Moraes & Cia., dia 3, á 1 hora da tarde.

Credores de J. Garcia & Cia., dia 6, á 1 hora da tarde.

Fallencia de J. Miccolis, dia 6, á 1 hora da tarde.

4ª VARA

Fallencia de Esteves & Irmão, dia 30, ás 2 horas da tarde.

Fallencia de Adolphe Gasse, dia 6, ás 2 horas da tarde.

5ª VARA

Fallencia de Gonçalves & Delgado, dia 30, á 1 hora da tarde.

Fallencia de A. Seabra, successor de Alexandre Seabra, dia 3, á 1 hora da tarde.

PREÇOS COLHIDOS NO MERCADO DO ATACADISTA PARA O VAREJISTA

AGUADENTE		Barris de 80 litros
Especial, por litro	1$100 a	1$200
Regular, por litro	1$000 a	1$100
AGUA SANITARIA		Por duzia
Especial	4$500 a	4$800
Superior	4$000 a	4$200
ALHOS		Por 100 cabeças
Estrangeiro, especial	5$000 a	5$500
Idem, regular	—	4$500
ALFAFA		Em fardos
Rio Grande, typo platina, por kilo	$500 a	$520
Argentina, por kilo	$520 a	$540
ALCOOL		Pipa de 480 litros
40 gráos, por litro	—	1$400
38 gráos, por litro	1$200 a	1$300
36 gráos, por litro	1$150 a	1$200
AMENDOIM		
Saccod e 25 kilos	14$000 a	16$000
ARROZ		Por sacco de 60 kilos
Brilhado especial	66$000 a	70$000
Idem de 2	60$000 a	62$000
Agulha, especial	64$000 a	68$000
Idem superior	56$000 a	60$000
Bom	46$000 a	50$000
Regular	40$000 a	44$000
Baixo	34$000 a	38$000
AZEITE		Caixa com 40 latas
Portug., por litro	6$800 a	7$000
Hespanhol, idem	$6500 a	6$800
Nacional, idem	2$800 a	3$000
AZEITONAS		Barris de 20 latas
Hespanholas, kilo	—	3$300
Portug. lata 1 kilo	2$200 a	2$500
Idem, lata 10 ks.	34$000 a	35$000
BANHA		Caixa
lata de 20 kilos	150$000 a	160$000
Idem de 2 kilos	150$000 a	165$000
De Itajahy, lata de 20 kilos	170$000 a	180$000
BATATAS		
Pelotas, por kilo	$460 a	$500
Chilena, por kilo	$600 a	$700
Mineira, por kilo	$620 a	$720
BACALHAO		Caixa
Noruega, typo portuguez	115$000 a	125$000
Inglez	115$000 a	120$000
BACON		Por kilo
Paulista	—	3$800
Santa Catharina	3$400 a	3$600
Diversas proc.	3$300 a	3$500
CANGICA		Por 60 kilos
Especial	52$000 a	56$000
CEVADA		Por kilo
Maltada	—	1$300
Commum americana	$880 a	$900
ERVILHA		Por kilo
Estrang., quebrada	2$000 a	2$200
Rio Grande, kilo	—	1$100
Idem, inteira	—	1$800
Nacional	—	1$400
Paulista, kilo	$900 a	1$000
FEIJÃO		
Preto, de P. Alegre, novo	42$000 a	44$000
Enxofre, 60 kilos, novo	56$000 a	58$000
Cavallo, sup., novo	54$000 a	56$000
Branco, sup., novo	54$000 a	58$000
Manteiga	68$000 a	70$000
Mulatinho, novo	32$000 a	33$000
Amendoim superior novo	54$000 a	56$000
Outras côres	50$000 a	54$000
Laguna	34$000 a	36$000
Chileno, branco	60$000 a	62$000
Preto, velho	34$000 a	36$000
FARINHA DE TRIGO		
Preços do Moinho Fluminense:		Por sacco
Especial	44$000 a	44$200
S. Leopoldo	42$000 a	42$200
OO	40$000 a	40$200
Preços do Moinho Inglez:		
Buda nacional	44$000 a	44$200
Nacional	42$000 a	42$200
Brasileira	40$000 a	4$200
Preços do Moinho Matarazzo:		
Claudia	—	38$000
Lili	—	40$000
FARINHA DE MANDIOCA		
Especial	18$000 a	19$000
Fina	17$500 a	18$000
Peneirada	14$000 a	15$000
Grossa	12$000 a	13$000
FRANGOS		
Um	4$500 a	5$000
FARELLO, por sacco de 35 kilos		
Farello	6$500 a	7$000
Farellinho	7$000 a	7$500
Remoido	9$500 a	10$000
Triguilho	1$500 a	11$000
GAZOLINA		Por caixa
Diversas marcas	34$000 a	36$000
Idem idem, a granel, por litro	$800 a	$850
GALLINHAS		
Superiores	6$000 a	7$000
Regulares	5$000 a	5$500
KEROZENE		Por caixa
Diversas marcas	34$000 a	35$000
LINGUIÇA		Por kilo
Mineira	6$500 a	7$000
Idem, typo portuguez	—	5$000
Paio salamisc.	—	4$000
Rio Grande	6$800 a	7$000
De Petropolis	4$500 a	5$000
LINGUAS		
Salgada, por kilo	2$500 a	3$000
Fumeimo, uma	3$200 a	3$600
Secca, uma	3$000 a	3$400
LENTE CONDENSADO		
Caixa com 48 latas:		
Estrangeiro	127$000 a	128$000
Divs. marcas	90$000 a	92$000
LOMBO DE PORCO		
Especial, kilo	2$600 a	3$000
Superior, kilo	2$500 a	2$800
Regular, kilo	2$200 a	2$600
MATTE		Por kilo
Paraná	$850 a	$950
MASSA DE TOMATE		
Nacional, lata	$850 a	$900
Estrangeira	$800 a	1$000
MANTEIGA		Por kilo
Especial, lata de 5 kilos	7$600 a	8$000
Idem, lata de 10 kilos	7$000 a	7$200
Idem, sem sal	7$800 a	8$000
Em lata de 1/2 kilo	4$200 a	4$500
MILHO		Por 60 kilos
Superior, vermelho novo	22$000 a	23$000
Misturado ou regular	21$000 a	22$000
Branco secco, sem mistura	22$000 a	23$000
OVOS		
Duzia	2$000 a	2$400
POLVILHO		Por kilo
Especial	$700 a	$750
Superior	$500 a	$550
PAIO		Por kilo
Mineiro	—	8$000
Rio Grande	6$000 a	6$200
PRESUNTO:		
Paulista, especial	6$000 a	6$500
Idem, regular	5$000 a	5$500
Mineiro	—	6$000
Paraná	5$500 a	6$000
Rio Grande	—	6$000
Especial	2$600 a	2$800
Typo italiano	6$500 a	7$000
Regular	2$000 a	2$200
SAL		
Fino, estrang., caixa com 12 vidros	31$000 a	33$000
Idem, nac., idem	24$000 a	25$000
Moido, por sacco de 60 kilos	13$000 a	14$000
Grosso, idem	12$000 a	13$000
Saquinho de 2 kilos, nacional	$700 a	$900
Idem, estrangeiro	—	1$600
TOUCINHO		Por kilo
Especial	2$400 a	2$800
Superior	2$300 a	2$500
De Fumeiro	3$500 a	3$800
VINAGRE		Barril de 80 lts.
Estrangeiro		Nominal
Nacional	30$000 a	32$000
VINHO TINTO		Barris de 100 litros
Nacional	105$000 a	110$000
Alvaralhão	—	290$000
Verde	—	285$000
Virgem	—	285$000
VELAS		Caixa com 24 pacotes
Esplendor	37$000 a	38$000
Matarazzo	37$000 a	38$000
Pequenas idem	—	15$000
XARQUE		Kilo
Rio da Prata, mantas	2$700 a	2$800
Fronteira, idem	2$400 a	2$500
Pelotas, idem	2$300 a	2$400
Matto Grosso, idem	2$100 a	2$200

Chamamos a attenção dos nossos leitores do interior para os preços correntes do "Correio da Manhã" que são diariamente rubricados.

FEIRAS LIVRES

Durante o periodo de 25 do corrente a 1 de outubro vigorarão os seguintes preços de mercadorias de 1ª necessidade nas feiras livres do Districto Federal:

Assucar, kilo	—	1$250
Arroz, kilo	$700 a	1$200
Batatas, kilo	$600 a	$800
Banha, lata de 2 kilos	—	5$300
Bacalhão, kilo	2$000 a	2$100
Café de 1ª, kilo	—	4$000
Café de 2ª, kilo	—	3$400
Carne secca, kilo	2$400 a	2$600
Cebolas nacionaes, kilo	—	—
Cebolas portug., kilo	—	2$500
Farinha de mandioca, kilo	$400 a	$500
Farinha de trigo, kilo	—	1$100
Feijão preto, kilo	$600 a	$700
Feijão mulatinho, kilo	—	$7000
Feijão manteiga, kilo	—	1$200
Feijão branco, kilo	—	1$200
Feijão de cores, kilo	$800 a	1$000
Fubá de milho, kilo	—	$600
Lombo de porco, kilo	—	2$800
Milho, kilo	—	$500
Toucinho salgado, kilo	—	2$600
Aboboras, uma	$800 a	2$000
Agrião, couve e bertalha, molho	—	$100
Aipim, tampa	—	$400
Bananas ouro e prata, duzia	$600 a	$800
Bananas da Terra e S. Thomé, duzia	2$000 a	[illegible]
Batata doce, tampa	—	[illegible]
Giló, tampa	—	[illegible]
Maxixe, tampa	—	[illegible]
Alface repolhuda, uma	—	[illegible]
Alface braçal, duas	—	[illegible]
Bringela fresca, duzia	1$500 a	[illegible]
Cenoura, molho	$200 a	[illegible]
Couve flor, uma	1$000 a	[illegible]
Rabanetes, molho	—	[illegible]
Nabos, molho	—	[illegible]
Pimentão, duzia	$600 a	[illegible]
Ervilha, tampa	—	[illegible]
Quiabos, tampa	—	[illegible]
Laranjas diversas, duzia	$800 a	[illegible]
Repolhos, um	$500 a	[illegible]
Tomates, tampa	—	[illegible]
Vagens, tampa	—	[illegible]
Xuxu', duzia	1$500 a	[illegible]
Alhos, 5 cabeças	—	[illegible]
Leite fresco, litro	—	[illegible]
Manteiga fresca, kilo	—	[illegible]
Talharim fresco, kilo	—	[illegible]
Massas, kilo	1$400 a	[illegible]
Semolina, pacote	—	[illegible]
Polvilho, kilo	—	[illegible]
Queijo de Minas, kilo	—	[illegible]
Sabão especial, kilo	1$400 a	[illegible]
Sabão virgem, kilo	—	[illegible]
Frangos grandes, um	3$500 a	[illegible]
Gallinhas, uma	4$500 a	[illegible]
Ovos, duzia	—	[illegible]

CARNES VERDES

MATADOURO DE SANTA CRUZ

Gado abatido em Santa Cruz	
Rezes	220
Vitellos	16
Suinos	—
Vendidos para a cidade	
Rezes	162 1/2
Vitellos	16
Suinos	—
Vendidas para os suburbios	
Rezes	65 1/2
Vitellos	—
Suinos	—
Regeitadas	
Rezes	4
Vitellos	—
Suinos	—
Preços correntes no Entreposto de São Diogo	
Rezes	1$360 a [illegible]
Vitellos	1$500
Suinos	2$600 a [illegible]
Nos curraes em Santa Cruz para a matança	
Rezes	365
Vitellos	40
Suinos	73
Carneiros	—
Gado em stock nos campos de Santa Cruz	
Rezes	2.133
Vitellos	189
Suinos	300

FRIGORIFICO ANGLO

Gado abatido em Mendes	
Rezes	310
Vitellos	9
Suinos	8
Vendidos para a cidade	
Rezes	232
Vitellos	9
Suinos	8
Vendidos para os suburbios	
Rezes	78
Vitellos	—
Suinos	—
Preços que vigoraram	
Rezes	1$320
Vitellos	1$400 a [illegible]
Suinos	2$600

MERCADO DE TRIGO

BUENOS AIRES, 28.

Fechamento:	Hoje	Anterior
Preço por 100 ks.:		
Para entrega em outubro	11.30	11.40
Para entrega em novembro	11.50	11.55
Para entrega em fevereiro	11.45	11.45
Mercado	Ap. est.	Ap. est.
Disponivel — Typo barletta, para o Brasil	12.20	12.30
Chicago — Preço por bushel.		
Para entrega em dezembro	1,31,00	1,30,50
Para entrega em março	1,43,00	1,33,62

ALFANDEGA

MEZ DE SETEMBRO

Renda do dia 29:	
Em ouro	202:735$182
Em papel	239:004$304
Total	441:739$485
Renda de 1 a 29 do corrente	12.029:633$451
Em egual periodo de 1926	12.031:581$451
Differença a maior em 1926	1:948$000

MOVIMENTO DO PORTO

ENTRADAS DE HONTEM

De Buenos Aires e escs., vapor allemão "Bilbão"; a Theodor Wille & Cia.

De Southampton e escs., rebocadores noruguezes "Thor Major" e "Thor Senior" e "Thor Junior"; a Wilson Sons & Cia.

De Itajahy e escs., vapor nacional "Laguna"; a Herm Stoltz & Cia.

De Santos, vapor nacional "Almirante Jaceguay"; á C. N. Lloyd Brasileiro.

De Southampton e escs., vapor inglez "Asturias"; á Mala Real.

Do Rio Grande e escs., vapor francez "Forbin"; á Companhia Chargeurs Réunis.

De Pelotas e escs., vapor nacional "Ipacy"; a Lage Irmãos.

De Yokohama e escs., vapor japonez "Kamakura Maru"; á Lamport & Holt.

De Paranaguá, vap. nacional "Amazonas"; á C. N. Lloyd Brasileiro.

SAIDAS DE HONTEM

Para Hamburgo e escs., vapor allemão "Bilbão".

Para Oslo e escs., vapor norueguez "Salta".

Para Porto Alegre e escs., vapor nacional "Itaguassu'".

Para Buenos Aires e escs., vapor inglez "Asturias".

Para Rotterdam e escs., vapor hollandez "Gansterland".

Para Ponta d'Areia e escs., rebocador nacional "Coronel", levando a reboque o pontão "Itapoan".

Para Buenos Aires e escs., vapor allemão "General Belgrano".

Para South Georgia, rebocadores noruguezes "Thor Major", "Thor Senior" e "Thor Junior".

MARITIMAS

VAPORES ESPERADOS

Hamburgo, "Wasgenwald"	30
Porto Alegre, "Commandante Capella"	30
Rio da Prata, "La Coruña"	30
Outubro:	
Manáos e escs., "Affonso Penna"	1
Rio da Prata, "Pincio"	1
Portos do sul, "Campeiro"	1
Nova York, "Indian Prince"	1
Japão e escs., "Montevidéo-Marú"	1
Belém e escs., "Pedro I"	1
Bordeaux e escs., "Mosella"	2
Rio da Prata, "Eubée"	2
Rio da Prata, "Vauban"	2
Portos do norte, "Campinas"	2
Rio da Prata, "America"	2
Nova York, "Vestris"	3
Rio da Prata, "Almanzora"	3
Amsterdam e escs., "Gelria"	3
Rio da Prata, "Madrid"	3
Genova e escs., "Florida"	3
Rio da Prata, "Arandora"	3
Rio da Prata, "Zeelandia"	3
Portos do sul, "Laguna"	3
Portos do sul, "Carl Hoepcke"	3
Berceloná e escs., "Infanta Isabel de Borbon"	3
Genova e escs., "Ré Vittorio"	3
Trieste e escs., "Saturnia"	4
Rio da Prata, "Cap Polonia"	4
Portos do sul, "Douro"	4
Nova York, "Western World"	4
Rio da Prata, "Giulio Cesare"	4
Hamburgo e escs., "Poconé"	4
Havre e escs., "Ceylan"	4

VAPORES A SAIR

Montevidéo e esc., "Macapá"	30
Laguna e escs., "Aspirante Nascimento"	30
Hamburgo e escs., "Almirante Jaceguay"	30
Nova Orléans, "Camamu"	30
Nova York, "Lages"	30
Hamburgo, "La Coruña"	30
Belém e escs., "Commandante Ripper"	30
Porto Alegre e escs., "Itaberá"	30
Hamburgo, "Bilbão"	30
Outubro:	
Genova e escs., "Pincio"	1
Pará e escs., "Itaimbé"	1
Rio da Prata e escs., "Mosella"	1
Rio da Prata e escs., "Montevidéo Marú"	1
Camocim e escs., "Campeiro"	1
Nova York e escs., "Vauban"	2
Havre e escs., "Eubée"	2
Genova e escs., "America"	2
Ponta d'Areia e escs., "Sumaré"	2

EXPORTAÇÃO do café pelo porto de Victoria durante o anno agricola, que foi de 1º de julho de 1926 a 30 de junho de 1927. O total da exportação foi de.... 871.689 saccas, assim discriminadas por destino, companhias de transportes e exportadores:

DESTINOS	TOTAL
1 Nova Orleans	396.025
2 Nova York	141.125
3 Havre	65.518
4 Trieste	57.561
5 Baltimore	25.500
6 Antuerpia	17.304
7 Hamburgo	10.765
8 Rotterdam	10.475
9 Marselha	9.800
10 Stockholmo	8.588
11 Gevle	5.875
12 Amsterdam	3.875
13 Galveston	3.500
14 Gothenburgo	3.230
15 Copenhague	2.561
16 Genova	2.201
17 Napoles	1.990
18 Montreal	1.750
19 Norfolk	1.750
20 Suech	1.375
21 Malmoe	1.000
22 Norrkoping	900
23 Bergen	875
24 Alsace	875
25 Ancona	875
26 Sundswall	750
27 Helsingborg	625
28 Fiume	625
29 Bordeus	450
30 Rio da Prata	375
31 Veneza	375
32 Trondhjem	375
33 Bremen	350
34 Winipeg	315
35 Dantzig	250
36 Halmstade	250
37 Vigo	250
38 Bari	250
39 Philadelphia	250
40 Kalmar	225
41 Messina	125
42 Varberg	125
43 Stugsund	125
44 Lulea	125
45 Livorno	125
46 Nantes	125
47 Horam	63
48 Wiborg	50
49 Costeiros e Rio	80.048
Total	871.689

COMPANHIAS	Saccas
1 Lloyd Brasileiro	393.854
2 Prince Line Limited	101.725
3 Mississippi Shipping Company	81.325
4 Consulich Line	64.002
5 American Republics Line	32.750
6 Osaka Shosen Kaisaha	24.875
7 Johnson Line	22.113
8 Cargeurs Reunis	19.064
9 Lamport & Holt Limited	18.750
10 Royal Mail Steam Packet Company	15.400
11 Wilhelmsen Line	14.250
12 Lloyd Real Belge	10.954
13 S. G. Transport Maritimes & Vapeur	10.238
14 Koninklijke Hollandsche Lloyd	6.725
15 Hamburg S. D. Gesellschaft	4.737
16 Rotterdam Zuid America Lijn	3.000
17 Den Norske Syd Amerika Linje	2.736
18 Norld Lloyd Bremen	2.375
19 Det. Forenede D. Sel	1.125
20 N.Z. D. Casellschaft	250
21 Varias Linhas	41.421
Total	871.689

EMBARCADORES	S. U. A.	Europa	Costeiros	Argentina	Total (Saccas)
Vivacqua, Irmãos & C.	119.125	26.828	22.367	—	168.320
Omstein & C.	46.750	82.518	3.969	—	133.237
A. Prado & C.	50.500	14.620	49.892	200	115.212
Hard Rand & C.	85.411	28.411	801	—	114.961
Oliveira Santos & Filhos	72.100	26.320	11.330	—	109.750
D. B. Leal & C.	50.025	625	100	250	51.000
Theodor Wille & C.	30.064	20.064	248	—	50.687
Leon Israel & C., S. A.	46.750	2.750	315	—	49.815
Arbuckle & C.	42.500	—	—	—	42.500
Cruz Sobrinhos & C.	22.125	9.284	—	—	31.409
Fraga Leal & C., Ltd.	2.750	500	—	—	3.250
Oliveira Brothers	1.250	—	—	—	1.250
Vianna Leal & C.	250	21	1	—	22
	570.250	211.941	89.048	450	871.689

Rio da Prata e escs., "Vestris"	3
Porto Alegre e escs., "Campinas"	3
Aracaju' e escs., "Murtinho"	3
Rio da Prata e escs., "Gelria"	3
Southampton e escs., "Almanzora"	3
Porto Alegre e escs., "Commandante Capella"	4
Amsterdam e escs., "Zeelandia"	4
Rio da Prata e escs., "Floriad"	4
Londres e escs., "Arandora"	4
Bremen e escs., "Modrid"	4
S. Francisco e escs., "Etina"	4
Rio da Prata e escs., "Infanta Isabel de Borbon"	5
Rio da Prata e escs., "Saturnia"	5
Hamburgo e escs., "Cap Polonio"	5
Porto Alegre e escs., "Uça"	5
Rio da Prata e escs., "Ré Vittorio"	5
Porto Alegre e escs., "Itapuca"	5
Recife e escs., "Itapuhy"	5
Porto Alegre e escs., "Itatinga"	6
Rio da Prata e escs., "Western World"	7
Manáos e escs., "Douro"	7
Genova e escs., Giulio Cesare"	7
Manáos e escs., "Duque de Caxias"	8
Rio da Prata, "Ceylan"	8
Recife e escs., "Ibiapaba"	8
Prado e escs., "Celeste"	8
Pelotas e escs., "Itaipava"	8
Caravellas e escs., "Iraty"	8

HEMORRHOIDES

Cura radical com uma bisnaga do "BALSAMO BATLLE". A' venda nas pharmacias. Agente: VICTOR F. GRAÇA. — RUA THEOPHILO OTTONI numero 63. — RIO. (C 21854)

Terrenos ruas Paysandu' e Carlos Campos

A cinco minutos da cidade, perto dos banhos de mar. Desde 70:000$. Na casa em construcção na rua Carlos de Campos tem quem mostre e informe a qualquer hora. — Rua da Quitanda numero 72, sobrado, Paulo. Norte 5817. (C 21790)

PENSÃO

Vende-se por motivo de viagem uma com quatro quartos, preço de occasião; na rua do Rosario numero 89, segundo andar. (C 21768)

VENDE-SE

a fórmula secreta de um preparado pharmaceutico, muito experimentado e sempre com optimo resultado, no tratamento da pelle. Os srs. perfumistas encontrarão neste preparado uma fonte rendosa. Acceita-se tambem um socio idoneo. Para explicação minuciosa e tratar, na pharmacia S. Benedicto, na estação Raul Veiga — Alcantara. (C 21689)

AUTOMOVEL DE LUXO

Vende-se um double-phaeton grande e confortavel, typo R. R., proprio para uma familia de gosto. Está licenciado e como novo; vende-se por offerta, motivo de viagem. Ver na Garage Selecta. Rua dos Invalidos, 133. Tratar pelo telephone Villa 1397. (C 21734)

PERDEU-SE

um bracelete ouro com brilhante num omnibus da Auto Viação, dia 25. Gratifica-se a quem entregar á rua da Quitanda numero 199. — Ceppas. (C 22767)

VINDES DO INTERIOR FAZER COMPRAS DE MOVEIS ?

Ou mesmo residis no Rio? Procurae a Casa do Julio, Avenida Mem de Sá n. 33, perque os nossos preços são feitos sómente em nossa casa e não em reclames fantasticos, são reaes e os minimos possiveis, só assim é que temos feito a grande clientela que possuimos, sujeitando-nos a lucros inferiores a 10 % nos artigos de moveis, tapetes, oleados e colchoaria. (C 21859)

BREVEMENTE A MAIOR CASA de MEIAS do RIO

SERA' A

Casa Manchester

R. GONÇALVES DIAS, 5 — RIO

VAMOS LIQUIDAR

Um primoroso stock de Camisas e Collarinhos

COLLARINHOS	COLLARINHOS	CAMISAS	CAMISAS	CAMISAS
LINHO MIXTO de duzia 28$ 1/4 Duzia 1$9	Irlanda de Linho Inglez de Duzia 36$ 1/4 Duzia 4$7	AMERICANAS com collarinho 5$9	PEITO LINHO 7$9	PEITO LINHO com PUNHO 8$6

O restante do STOCK de Camisas e Collarinhos e mais artigos do nosso finissimo stock

Será entregue a um dos LEILOEIROS da PRAÇA

ROUPÕES felpudos	CUÉCAS	PYJAMES	CAMISAS	CAMISETA
Padrões Modernos 11$9	Percaline 3$8 / CRETONE 4$3	12$6 / 9$8	Zephir INGLEZ c/ coll. 9$9	CREPE 3$7

Em 5 de Novembro SURGIRA' A MAIOR CASA DE MEIAS do RIO!

CHAPEOS DE PALHA RAMENZONI 10$8	Lenços PYRAMID ¼ duz 5$9	Lenços CAMBRAIA ¼ duz 2$9	CAMISAS Tricoline Ingleza 17$7	CAMISAS AMERICANA Percaline c/coll. 9$8

Só attendemos a freguezia de atacado das 8 ás 10 horas

AS VENDAS A VAREJO Terão inicio ás 11 ½ HORAS

CALÇÕES	SUNGAS	MEIAS	MEIAS	MEIAS
Pª banho c. passador cinto 3$9	para banho PURA LÃ 14$9	Padrões modernos PAR xadrez 2$8	PURA SEDA PAR 3$7	FIO AMERICANO PAR 1$9

APROVEITEM A GRANDE VENDA D'ESTE THESOURO de ROUPAS BRANCAS para HOMENS.

GRAVATAS. CINTOS, LIGAS e BENGALAS

Casa Manchester

R. GONÇALVES DIAS, 5 — RIO

Urugnayana, 8

APROVEITEM

TERRENOS — MEYER

Vendem-se lotes de 80$000 por mez, em frente ao 530 da rua Dias da Cruz, esquina de Camarista Meyer. Bondes e auto-omnibus junto ao terreno. Trata-se á rua Marechal Floriano n. 112, e aos domingos durante todo o dia, no local. (C 21861)

OFFICIAES DE 2ª LINHA

Precisa-se falar com aquelles que fizeram estagio no Exercito, por occasião da revolução de 1922, e que ainda não receberam seus vencimentos e queiram negocial-os. Informações com Eustachio, rua dos Invalidos n. 178, das 18 horas em deante. Phone 2798 Central. (C 21833)

VENDE-SE

um negocio de vantagem, uma padaria e confeitaria nova, com poucos mezes de inaugurada, com um desmancho de cinco saccos, com proporção para muito mais; fica no Barro Vermelho. — Rua Norival de Freitas; informações com os srs. Luiz Silveira. — Rua Quinze de Novembro n. 36. (C 22768)

BARATA FORD

Compra-se urgente, uma barata ou carro Ford e Chevrolet. Pensão. Nogueira. — Rua Marechal Floriano numero 193, quarto n. 14. (C 21834)

TERRENO

Vende-se para avenida ou fabrica o terreno da rua Theodoro da Silva numero 469, com 30 por 96 metros. Trata-se á rua do Senado n. 269. (C 21836)

PIANO

Vende-se em perfeito estado, allemão. Rua Benjamin Constant n. 99. Telephone Beira Mar 1849. (C 22765)

SAPATEIROS

Precisam-se bons chanfradores na fabrica da rua de S. Christovão numero 540. (C 23565)

15:000$000

Empresta esta quantia em hypotheca. Cartas nestr jornal para H. R., com detalhes. (C 23489)

CASA — MOBILADA

Aluga-se para pequena familia de tratamento, com todo conforto, telephone, radio, garage, etc, em Botafogo. Telephone Sul n. 611. (C 22765)

PHARMACIA

Vende-se uma bem localizada. Optima para um medico que queira fazer clinica. Rua Dr. Bulhões n. 145. (C 23516)

ALAMBIQUE E MOENDAS

Tudo de primeirissima ordem, vende-se baratissimo. Cartas para A. Franklin. — VASSOURAS. (C 21856)

EXCELLENTE VIVENDA

Com excellentes accommodações para familia de tratamento, aluga-se á travessa Soledade, 12, Mattoso, esplendida casa acabada de reformar. Trata-se á rua dos Ourives n. 121, sobrado, das 8 ás 17 horas. (C 21702

CENTRO COMMERCIAL

Aluga-se uma linda sala de frente com 3 sacadas, para escriptorio commercial; na Avenida Passos n. 25, sob.; trata-se na mesma. (C. 21772)

CONCURSO NA PREFEITURA

Recommenda-se aos candidatos ao concurso para praticante de Fazenda, cujas inscripções já se acham abertas, o livro de contabilidade de Pedro Paulo, á venda na livraria Machado, á Avenida Passos numero 25. (C 21771)

MIGUEL PEREIRA

Linha Auxiliar, aluga-se uma casa boa, mesmo na estação. Vende-se um terreno. Tratar: Rua Conde Bomfim, telephone VILLA n. 5233. (C 21829)

Casa em Santa Thereza

Aluga-se ou vende-se confortavel predio á travessa Oriente; trata-se na rua Sete de Setembro n. 82, loja. (C 21838)

BORDADOS, PLISSÉS, etc.

O maior sortimento de plissés de fantasia — Paris. Casa especial Rua Ourives 47 sob. (C 21196)

ACTOS FUNEBRES

Commendador Seraphim Fernandes Clare

(FALLECIDO NO PORTO)

Esposa, (ausente) filhos, genros, nóras, netos e demais parentes, convidam para assistir a missa de setimo dia, que pelo repouso eterno de sua alma, mandam celebrar, amanhã, sabbado, dia 1º de Outubro, ás 10 horas, no altar-mór da Egreja da Candelaria, hypothecando desde já os seus agradecimentos por este acto de religião e caridade. (C. 23616)

Commendador Seraphim Fernandes Clare

(FALLECIDO NO PORTO)

Seraphim Clare & Cia. extremamente penalizados com o infausto passamento na cidade do Porto, de seu socio e amigo COMMENDADOR SERAPHIM FERNANDES CLARE, mandam rezar amanhã, sabbado, 1º de Outubro, ás 10 horas, no altar-mór do S. Sacramento, na Egreja da Candelaria, uma missa de setimo dia pelo repouso eterno de sua alma e para a qual convidam a exma. familia, parentes e amigos do saudoso morto, por cujo acto antecipam seus agradecimentos. (C. 23617)

Commendador Seraphim Fernandes Clare

(FALLECIDO NO PORTO)

Os auxiliares da firma Seraphim Clare & Companhia, contristados com a perda do seu dignissimo chefe COMMENDADOR SERAPHIM FERNANDES CLARE, mandam celebrar uma missa de setimo dia, amanhã, sabbado, 1º de Outubro, no altar de S. Miguel e Almas, na Egreja da Candelaria, ás 10 horas, confessando-se gratos a todos aquelles que os acompanharem neste acto de religiosa gratidão. (C. 23618)

Commendador Seraphim Fernandes Clare

(FALLECIDO NO PORTO)

A Companhia Nova Fabrica de Fiação e Tecidos "Santo Aleixo", immensamente penalizada com o fallecimento na cidade do Porto, (Portugal), do seu grande amigo COMMENDADOR SERAPHIM FERNANDES CLARE, convida a todos aquelles que queiram assistir á missa de setimo dia, que mandam celebrar no altar de Nossa Senhora das Dôres, na Egreja da Candelaria, ás 10 horas, amanhã, sabbado, 1º de Outubro, por cujo comparencia se confessa grata. (C. 23619)

Commendador Seraphim Fernandes Clare

(FALLECIDO NO PORTO)

A COMPANHIA DE FIAÇÃO E TECIDOS COMETA manda rezar amanhã, sabbado, 1º de Outubro, ás 10 horas, no altar de N. S. da Conceição, na Egreja da Candelaria, uma missa por alma do seu amigo COMMENDADOR SERAPHIM FERNANDES CLARE, ficando gratos a todos que assistirem a esse acto. (C. 23620)

Dr. Francisco Candido Araujo

Candido José de Araujo, Manoel de Araujo, Elisa de Araujo e Leonor de Araujo, irmãos e Alpheno Lopes, cunhado, previnem os seus amigos e parentes do fallecimento, e convidam a acompanhar os seus restos mortaes ao cemiterio de S. Francisco Xavier (Cajú), o que se effectuará hoje, ás 3 horas da tarde, saindo o feretro da rua Sylvio Romero n. 28. (C 21913)

Nara

Octacilio Alves Ribeiro e senhora, participam aos seus parentes e amigos o fallecimento de sua inesquecivel filhinha NARA, hontem, ás 9 horas, e convida-os a assistirem os seus funeraes, saindo o feretro hoje, da rua Engenho Novo n. 41, para o cemiterio de S. Francisco Xavier, ás 8 1|2 horas, pelo que se confessam desde já agradecidos. (C 21898)

Os auxiliares da firma J. Goulart Machado & Cia. Ltda., pelo feliz regresso da Europa de seu estimado chefe sr. GOULART MACHADO e familia, convidam seus parentes e amigos a assistirem á missa que será celebrada em acção de graças, no altar-mór da egreja do Santissimo Sacramento (Avenida Passos), ás 8 1|2 horas, amanhã, sabbado, 1º de outubro, sendo o acto religioso officiado pelo padre dr. Olympio de Mello. (1212)

Eugenia Barbosa Guedes

Candido Azevedo Gambôa, esposa, filhos, genro, netos, cunhada e sobrinha, agradecem, penhorados a todas as pessoas que compareceram ao enterramento de sua prezada irmã, tia e cunhada EUGENIA GAMBÔA GUEDES, e communicam que será rezada missa de setimo dia, amanhã, sabbado, 1º de outubro, ás 9 horas, na egreja da V. O. Terceira de N. S. do Monte do Carmo, (capella do S. S. Sacramento). (C 23610)

Orlando Ayres da Gama Bastos

Benedicto Ayres da Gama Bastos, senhora e filhos, convidam seus parentes e amigos para assistirem á missa de setimo dia que por alma de seu filho e irmão ORLANDO AYRES DA GAMA BASTOS farão celebrar na egreja do Sacramento, amanhã, sabbado, 1º de outubro, ás 9 horas. (C 23525)

Dona Alzira Piegas Mendonça de Azevedo

José Thomaz Mendonça de Azevedo e irmãos, Arnaldo da Cunha Piegas e familia, Mario da Cunha Piegas e familia (ausentes) e demais parentes, agradecem a todos que compareceram ao enterramento da sua querida esposa, filha, irmã e cunhada D. ALZIRA PIEGAS MENDONÇA, e convidam as pessoas de sua amizade para a missa que em intenção de sua alma mandam rezar no dia 3 de outubro, ás 9 horas, na egreja de N. S. da Gloria (largo do Machado), confessando-se desde já agradecidos por este acto de religião e de amizade. (C 21912)

Francisco José de Oliveira Castro

(FALLECIDO EM BROTAS — S. PAULO)

Rosa Vieira de Castro e Torquato Felix de Oliveira e irmãos, participam aos demais parentes e amigos o fallecimento do seu prezado cunhado e tio FRANCISCO JOSÉ DE OLIVEIRA CASTRO, e convidam para assistir á missa que por sua alma mandam rezar na egreja de N. S. da Conceição e Boa Morte, amanhã, sabbado, 1º de outubro, ás 9 1|2 horas, da manhã. Antecipadamente agradecem. (C 23626)

Rosendo Garcia Rosa

(30º DIA)

Amadina Leite Rosa, Synole Garcia Rosa, Osorio Garcia Rosa, Leonidas Garcia Rosa, João Garcia Rosa, Virgilio Garcia Rosa e Waldomiro Garcia Rosa, viuva, filhos e demais parentes presentes e ausentes, convidam as pessoas de suas relações para assistir á missa que mandam celebrar hoje, sexta-feira, 30 do corrente, ás 9 1|2 horas, no altar-mór da egreja de S. Francisco de Paula, pelo que se confessam desde já profundamente agradecidos. (C 22832)

Z. MALLMANN AUCTIONEER

Will sell in auct ion to morrow large quantity beautiful oriental carpets at his sall room in the Rua Republica do Perú n. 41 (Assembléa). Sale to commence at 2 p. m. (1227)

Z. MALLMANN LEILOEIRO

Ultimo leil ão, amanhã, ás duas horas da tarde, em seu armazem, á rua Republica do Perú n. 41 (antiga Assembléa), do grande e majestoso stock de legitimos s tapetes orientaes. Vide "Jornal do Commercio". (1228)

CACHORROS POLICIAES

Por motivo de viagem vende-se a casal [illegible]. Tratar á rua Paula Freitas n. 95. — Copacabana. (C 22648)

CASA

pequenina, tres ou quatro quartos, com cosinha, precisa-se com urgencia em centro. Urgente. Cartas a L. B. 170 neste jornal. (C 23654)

PENSÃO

Só para casaes de tratamento e respeito, aluga-se na Rua Benjamin Constant n. 30, boas salas bem mobiladas com pensão de primeira ordem. (C. 22592)

CASA MOBILADA

Passa-se uma casa com moveis. Rua Andrade Pertence n. 27. Catete. Das 14 ás 17 horas. (C 23659)

LARANJEIRAS

A casaes de tratamento, aluga-se uma grande sala e um bom quarto, com cozinha. Logar fresco, socegado e saudavel. Centro de grande jardim. A Rua Ascurra n. 94. — B. M. 2092. (C 22605)

OURO

Compra-se ouro, prata velha, platina, brilhantes, dentes, dentaduras, joias e cautelas do Monte de Soccorro. Paga-se bem. — RUA DE SANT'ANNA numero 182. (C 20993)

PHARMACIA

No centro, regular sortimento, bem montada, optimo ponto, facilita pagamento. Informações PHONE CENTRAL n. 4909. (C 23569)

OURO

Vende-se de 23 a 24 quilates, em barras de dois a seis kilos. Primeiro de Março n. 86, primeiro andar — com o Vetter. (C 22788)

Cavallo de puro sangue

Vende-se um lindo cavallo de sella, bonita estampa, muito manso; trata-se [illegible] telephone Norte 6479 — CARVALHO. (C 23470)

CASA EM COPACABANA

Vende-se uma boa casa de solida construcção, com garage e jardim arborizado, em uma das melhores ruas transversaes de Copacabana [illegible]. Tratar com o proprietario das 10 ás 16 horas, á rua Bolivar n. 124. (C 21837)

PRENSA A' FRICÇÃO

Vende-se uma prensa para estampar. — RUA DO SENADO numero 269. (C 21835)

GLORIA

Aluga-se espaçoso quarto mobilado a um ou dois moços de tratamento, entrada independente; logar socegado, em casa de familia de tratamento. Preço 150$000. Informações pelo tel. B. M. 570. (C 22783)

ASTHMA ? Solução de Hartmann (Formula allemã) Unico medicamento que combate a origem da enfermidade

Vende-se nas drogarias — Depositarios : Gesteira & C. Rua Gonçalves Dias N. 59 — RIO.

(App. D. N. S. P. n. 286, em 4|7|9.8) (17051)

(200) FOLHETIM DO "CORREIO DA MANHÃ"

W. REYNOLDS

AS TRAGEDIAS DE LONDRES

Expressamente traduzido para o "Correio da Manhã"

e durante alguns momentos mostrou no semblante infinita tristeza.

— E' absurdo, você entregar-se desse modo ás emoções, disse-lhe Cholmondeley.

— Oh! Mas era linda esta mulher, respondeu Dunstable. Você não se lembra de quando a encontramos, pela primeira vez, em Hyde Park?

— Por esse tempo eu andava muito occupado com Adelina Enfield, para reparar nessa tal Lydia, interrompeu o coronel com impaciencia. Mas, que diabo, Dunstable! E' inutil ceder assim ás emoções! Nós daqui vamos jantar, e se você não larga esse aspecto funebre, póde ir para o inferno, não venha commigo.

O coronel tornou a levar o monoculo ao seu logar, e poucos minutos depois a alegria da conversação tinha arrojado da mente de Dunstable as penosas recordações momentaneamente evocadas pela repentina apparição daquella a quem tão bem conhecia.

Durante esse tempo, a infeliz mulher continuava o seu caminho.

O tempo estava frio, horrivelmente frio. As ruas humidas, e a desgraçada não tinha meias nem sapatos.

Um vestido velho, de percal, um miseravel chale feito pedaços e um despedaçado chapéo de palha, constituiam tudo quanto em cima de si levava.

Nada mais do que isso a cobria!

A roupa interior tinha sido vendida para comer, e a infeliz mulher, nem sequer camisa trazia, por baixo da quasi transparente saia.

Quando ali parou, para pedir esmola aos que se achavam junto á janella do club, era a primeira vez que mendigava.

Não reconhecêra aquelle que a reconheceu a ella, mas o frio aspecto de Greenwood, recusando-lhe um nickel, elle que era tão rico, tinha-a enchido de desesperação.

Se o rico a não ajudava, podia esperar soccorros do pobre?

Apezar de se achar fraca e cansada, andava depressa. Mas, as pernas dobravam-se-lhe com frequencia sob o peso do corpo. Tinha frio e os pés estavam tão gelados que não os sentia.

Passou deante das lojas brilhantemente illuminadas, deante de muitos esplendidos clubs, deante de magnificos palacios, de cujos subterraneos subia o saboroso vapor de deliciosos guizados. Via os confortantes fogos que ardiam nos fogões das cozinhas... e ella morria de fome e de frio!

Uma carruagem de brazonadas portinholas, formosos cavallos e magnificos arreios, que attraiam os olhos dos transeuntes, estava parada á porta de uma loja, e no momento mesmo em que a mendiga passava, um lacaio alto, que tinha na mão um bastão, com punho de ouro, repelliu-a brutalmente dizendo:

— Não vês que estorvas a passagem?

A pobre mulher, tremendo, lançou um olhar em volta e viu um cavalheiro de certa edade que dava a mão a uma senhora muito mais moça que elle, para a ajudar a subir á carruagem.

A luz da loja illuminava aquella parte da casa, e como a joven voltasse a cabeça para o cavalheiro, para responder a uma pergunta delle, a mendiga viu-lhe o rosto.

Dos labios da pobre mulher um grito se escapou, e a seguir ella se atirou para a portinhola da carruagem, exclamando:

— Senhorita Enfield!... Adelina!

— Que quer, boa mulher? perguntou o individuo, que acompanhava a moça para quem a infeliz falava.

— Senhorita Enfield!... Eu... eu morro de fome! tornou a mendiga agarrando-se á portinhola.

— Minha querida, perguntou o cavalheiro, você conhece-a?

— Eu... eu creio que se trata de uma explicadora do collegio onde... balbuciou a formosa dama, evidentemente pouco satisfeita com aquelle encontro.

— Oh! Uma explicadora! exclamou o cavalheiro... Não é difficil adivinhar o que ella chegou a ser!

E fechou violentamente a vidraça da portinhola.

Foi isso o signal para que o cocheiro fustigasse os cavallos.

Os briosos animaes lançaram-se para deante, a carruagem partiu experimentando uma especie de sacudidella, e a infeliz mendiga foi atirada sobre o passeio onde ficou immovel.

Num momento se viu rodeada da multidão, que formou circulo em volta della e lhe contemplou o corpo, estendido immovel, como se constituisse um espectaculo interessante, mas que não devesse excitar, muito nem pouco, a compaixão.

Por fim, um agente de policia, de elevada estatura, abriu caminho através da multidão, gritando em tom de máo humor ao mesmo tempo que achatava alguns chapéos e derribava alguns garotos.

— Abre passagem!

Mas no momento em que chegava ao logar onde a pobre mulher se achava estendida, uma senhora de uns vinte e seis annos, decentemente vestida, atravessou tambem o ajuntamento e dirigiu-se para a mendiga no intuito de a soccorrer.

A dama ergueu-lhe a cabeça e, ao resplendor do lampeão proximo, viu que ella havia recebido um ferimento na fronte, donde o sangue manava.

— E' preciso leval-a ao hospital, se tem algum osso quebrado, e, em caso contrario, ao asylo.

— Nem para um nem para outro desses logares ella irá, disse a dama em tom firme. Eu tratarei della até que se restabeleça por completo.

— A senhora conhece-a? indagou o policial.

— Não! Nunca a vi, pelo menos que me lembre! Mas, nem por isso, posso deixar de me sentir commovida ao ver uma das minhas semelhantes em tão triste situação.

Um murmurio de approvação se elevou da multidão.

A senhora, dirigindo-se ao agente, continuou:

— Quer ajudar-me a levar esta mulher a casa de algum medico das vizinhanças? Olhe! Já abre os olhos e faz um movimento! Mas, Deus meu, que fraca e fria ella está!

A desgraçada mulher foi transportada a uma pharmacia e em breve a caritativa dama teve a satisfação de saber que a ferida da fronte era a unica que ella recebêra ao cair.

O cirurgião que a curava, disse:

— Tem mais necessidade de comer que dos cuidados de um medico. Vou dar-lhe um copo de vinho e algum alimento ligeiro.

Essa piedosa intenção foi executada immediatamente.

A pobre mulher, faminta, comia aquillo com avidez, mas o medico deteve-a prudentemente, e em muito pouco tempo, a infeliz encontrou-se melhor.

Parecia ter de vinte e sete a vinte e oito annos, e viam-se nella os restos de uma grande belleza, mas os olhos, negros, estavam encovados e apagados pelas lagrimas e as privações, as faces chupadas, parecendo que ella não tinha mais que a pelle e os ossos.

A senhora não lhe perguntou se tinha familia ou conhecidos.

Essa pergunta teria sido uma burla cruel tratando-se de uma pessoa cujo só aspecto equivalia a toda uma historia de miseria e privações.

— Boa mulher, vou leval-a commigo, murmurou a dama com doce voz. Não sei quem a senhora é, mas a sua afflictiva situação commove-me até ao intimo do coração.

A mendiga deitou-se a chorar, exclamando:

— Ah! Minha senhora! Se soubesse toda a minha historia! Se soubesse!

— Nada quero saber! Basta que seja uma infeliz, para que eu me interesse pela sua pessoa.

Mandaram buscar um carro de praça e a enferma foi posta nelle.

A dama subiu em seguida e deu suas ordens ao cocheiro.

Quando a carruagem se poz em marcha, ella accrescentou:

— Eu tambem fui infeliz e comquanto não tenha, graças a Deus, soffrido nunca os horrores da miseria, tenho passado por dôres mais ou menos terriveis.

— Ah! Senhora! Um coração como o seu jámais deveria soffrer! Mas, como a senhora bem disse, ha dores que se podem comparar ás que a miseria causa.

E a infeliz mulher chorava amargamente.

A dama tratou de a consolar e, na curta conversação que ambas sustiveram no trajecto do West End á City, a enferma deu provas de uma intelligencia superior e de um entendimento cultivado.

Afinal, o carro parou deante de uma casa, cujo andar terreo estava occupado por uma livraria. A dama morava no andar principal.

— Ah, senhora Chichester! exclamou a dona da casa, que abriu a porta. Que demora! Eu começava a estar inquieta!

— Obrigada pelo seu interesse, interrompeu Violeta sorrindo, pois a bondosa senhora não era outra senão a esposa de Chichester. Trouxe commigo uma pobre mulher a quem encontrei desfallecida, quasi moribunda, na rua, e lhe agradecerei que lhe prepare uma quarto.

— Ah! Querida senhora! Como é boa! exclamou a dona da casa.

Depois ajudou a enferma a subir a escada, e a infeliz experimentou depressa uma especie de bem estar ao achar-se sentada junto a um bom fogo e deante de comida apetitosa.

A sra. de Chichester forneceu-lhe ainda roupa de abrigo e, depois de comer, a mendiga ficou quasi que restabelecida de todo.

X

LIDIA IBUTCHINSON

Ao dia seguinte, ella, então, começou assim a sua historia para Violeta ouvir:

— Chamo-me Lidia Ibutchinson.

Meu pae era o pastor de uma povoaçãozinha, proximo a Guilford, e a sorte fôra-lhe sempre tão adversa desde que saiu da Universidade, onde se formára, que já não era muito moço quando pôde pensar em se casar.

Depois de haver regeitado varios logares, que invariavelmente havia abandonado por morte dos antigos proprietarios e á chegada dos novos, pareceu, por fim, achar-se effectivo na povoação que acabo de citar.

Ahi, enamorou-se da filha de um official, tão pobre como elle, e apezar de não contar senão com a pequena quantia de oitenta libras por anno, atirou-se ás responsabilidades do casamento.

Um anno depois de casado, teve um filho, que se chamou Edgardo.

Passaram-se dezoito mezes e vim eu ao mundo, mas mamãe morreu ao dar-me á luz.

Meu irmão e eu eramos, pois, o unico consolo que a meu pae restava.

Com frequencia elle nos repetiu isso, quando nós chegamos á edade de comprehender e apreciar o valor das suas bondades.

Era um homem excellente.

Afim de que seus filhos andassem bem vestidos, e conservassem decente aspecto, privava-se das coisas mais necessarias para a vida.

Elle mesmo se encarregou da educação de meu irmão, e de seus labios aprendi, tambem eu, os elementos de tudo o que sei.

Havia na povoação uma viuva muito distincta e muito bem educada, mas reduzida a uma situação precaria. Meu pae conseguiu economizar algumas migalhas para pagar as lições de musica, de desenho e de francez que a pobre mulher me dava.

Sob a sua direcção fiz rapidos progressos e, quando cheguei aos dezeseis annos, passava por ser mais instruida que se houvesse frequentado de interna o melhor collegio.

Visto que já falei desta edade não fatigarei a senhora com mais detalhes da parte da minha existencia.

Meu mano Edgardo tinha obtido já um logar de professor em um collegio de Guilford, e meu pae, comquanto sentisse muito em se separar de nós comprehendia que era necessa-

(Continúa)

LEILÕES

Leilão de Penhores

3 DE OUTUBRO DE 1927
Casa Simon Ettinger
— DE —
LEVY GOMES & C.
R. LUIZ DE CAMÕES — 55
De todas as cautelas vencidas
(C 22418)

LEILÃO DE PENHORES

EM 10 DE OUTUBRO DE 1927
Casa Campello, de Ernesto Campello
Avenida Passos, 29-A, esquina da Travessa Bellas Artes — 5
(1161)

Cia. AUREA BRASILEIRA
Leilão em 6 de outubro
Filial, r. 7 de Setembro, 187
(986)

LEILÃO DE PENHORES

— EM 4 DE OUTUBRO DE 1927 —
Casa J. Mendes
JOSE' MOREIRA DA COSTA & C.ª
Successores
— BECCO DO ROSARIO N. 9 — das cautelas vencidas, podendo os senhores mutuarios reformal-as ou resgatal-as até a hora do leilão. (C 21351)

Leilão de Penhores

D. OLIVEIRA
— Rua Chile n. 18 —
EM 5 DE OUTUBRO DE 1927
Farem leilão dos penhores vencidos e avisam aos srs. mutuarios que podem reformar ou resgatar as suas cautelas até a vespera do leilão. (937)

Implorando a caridade

ANGELA PECURANO, viuva, com 86 annos de edade, completamente cega e paralytica.
MARIA VENTURA, de 96 annos de edade, viuva.
PAULINA DE FIGUEIREDO, viuva, com tres filhos e impossibilitada de trabalhar.
ENTREVADA, rua do Chichorro n. 47, casa XVIII, doente, impossibilitada de trabalhar, tendo duas filhas, sendo uma tuberculosa.
CARLOTA, pobre velhinha sem recursos.
ELVIRA DE CARVALHO, pobre cega e sem amparo da familia.
FRANCISCA DA CONCEIÇÃO BARROS, cega de ambos olhos e aleijada.
UM INFELIZ ALEIJADO;
FELICIANA LUCAS, viuva, paralytica.
VIUVA SANTOS, com 68 annos de edade, gravemente doente de molestias incuraveis.
JULIETA — EMILIA, duas pobres irmãs.
THEREZA, pobre ceguinha sem auxilio de ninguem.
VIUVA SOARES — Sem poder trabalhar.
JOSEPHINA GUIMARÃES DA SILVA, viuva com filhos e sem recursos.

CREADOS

COPEIRO — Precisa-se de um, com pratica, que durma no aluguel; ordenado 150$000. Rua Alvaro Ramos n. 131, Botafogo. (C 23585) B

PRECISA-SE de uma moça para copeira. Rua da Assembléa n. 104. (C 23638) B

PRECISA-SE de uma copeira e arrumadeira, na rua da Passagem n. 115. (C 21693) B

EMPREGOS DIVERSOS

AMOSTREIRO. Casa de Armarinhos por atacado precisa de um empregado com bastante pratica para a Secção de Amostras. Cartas com referencias e ordenado desejado, para Caixa Postal n. 1302. (C 22773) C

EMPREGOS — A R. J. T. Light & Power C.º, tendo limitado numero de vagas a preencher no quadro effectivo de Motorneiros e Conductores, facilita a entrada de candidatos que satisfaçam as condições necessarias e saibam ler e escrever. Para mais informações á rua do Costa n. 39. (745) C

PRECISA-SE aprendizes typographo com alguma pratica; rua do Ouvidor n. 60. (C 23556) C

PRECISA-SE de boas camiseiras. Rua da Assembléa n. 111. (C 22847) C

PRECISA-SE de cortadores na Companhia Calçado Cleveland. Rua Figueira de Mello n. 313. (C 22829) C

PRECISA-SE de um vendedor, a commissão de artigos de cimento armado; informações de sua conducta e onde trabalha, podendo trabalhar com outras commissões. Escreva para a caixa postal n. 784. (C 23546) C

TRABALHADORES. Precisam-se para serviços braçaes, á rua do Costa n. 39. (748) C

CENTRO

ALUGAM-SE dois magnificos pavimentos do predio da AVENIDA MEM DE SA' N. 272, completamente reformados, com boas accommodações e excellentes installações. Trata-se com o Sr. Monteiro da Luz, rua do Ouvidor, esquina de Quitanda "Lar Brasileiro". (C. 22840) D

ALUGA-SE á rua do Ouvidor, 107, 1º andar, proximo á Av. Rio Branco, uma grande sala e outra menor enceradas e com elevador. (C 21905) D

ALUGA-SE o sobrado da rua Senhor dos Passos, 86, para escriptorio. (C 22724) D

ALUGA-SE o segundo andar do predio 135 da rua 7 de Setembro proprio para consultorios ou officinas, com elevador; para informações, na Confeitaria Cavé. (C 21881) D

ALUGA-SE com pensão em casa de familia um amplo e arejado quarto com ou sem moveis. Tem telephone. Rua Evaristo da Veiga, 22, 2º. Proximo ao theatro Municipal. (C 23663) D

A LUGAM-SE um quarto e duas vagas de frente, á rua do Rosario 58, 2º andar. (C 21902) D

ALUGA-SE o predio de esquina da rua Barão de S. Felix n. 220, grande armazem e 1º e 2º andares, com 18 salas e quartos, proprio para grande pensão familiar. Um minuto da Central. Trata-se no mesmo. (C 23643) D

ALUGA-SE uma sala a rapazes de tratamento. Rua Santa Luzia, 158. (C 23628) D

ALUGAM-SE os predios sitos á Av. Mem de Sá n. 214, terreo, e rua Visconde de Santa Izabel n. 237. As chaves encontram-se na rua da Quitanda n. 183, onde se tratam. (C 23581) D

ALUGAM-SE boas salas de frente. Avenida Central n. 147. Aluguel 250$. (C 22808) D

ALUGA-SE consultorio medico de 1 ás 3 1/2 horas. Rua S. José, 36 (C 22815) D

ALUGAM-SE á Rua Regente Feijó, 52 e 54, perto da Praça Tiradentes, dois magnificos predios de 2 pavimentos, recem-acabados em cimento armado, juntos ou separados. Tratar na Rua Luiz de Camões 74 (loja). (C. 21572) D

ALUGA-SE um quarto em casa de familia, á rua S. José n. 70, 2º andar. (C 23686) D

ALUGA-SE um quarto de frente independente, na rua Visconde de Rio Branco n. 91-A, casa I. (C 23670) D

ALUGA-SE quarto mobilado com pensão e acceita-se hospedes diaristas. Rua Buenos Aires n. 196. (C 23680) D

ALUGA-SE sala mobilada para casal a cavalheiro de tratamento. Senador Dantas n. 21. (C 21897) D

ALUGA-SE para familia um esplendido andar com 3 quartos, duas salas, bom banheiro e cozinha a gaz. Rua do Rezende n. 80, 1º. (C 23578) D

ALUGA-SE bom quarto, vagas em sala, pessoas de tratamento, da-se refeições a domicilio, rua S. José 30. (C 22870) D

A LUGA-SE a loja da travessa de D. Manoel 25 serve para qualquer negocio e perto do mercado, completamente limpa. (C 21851) D

ALUGA-SE um quarto muito bem mobilado e independente, em casa de todo conforto, á rua Paulo Frontin n. 16, 1º andar. Tel. Central 3315. (C 23621) D

ALUGA-SE um bom quarto com mobilia ou sem, pensão ou sem, para rapaz ou casal. Rua do Ouvidor 133, 2º andar. (C 22836) D

ALUGAM-SE com muita decencia e conforto uma sala de frente e um escriptorio podendo ser com moveis modernos. Rua dos Ourives 32, exigese boas referencias. (C 22876) D

ALUGAM-SE quartos mobilados com agua corrente a senhores e casaes sem filhos; desde 120$. Riachuelo, 136 (C 23413) D

ALUGA-SE em casa de familia um bom gabinete bem mobilado para senhor de tratamento, á rua Sylvio Romero n. 18. (C 23466) D

ALUGA-SE um lindo quarto com 2 janellas, sem mobilia a casal sem filhos, frente Rosario, entrada Becco das Cancellas n. 10, 2º andar. (C 22735) D

ALUGAM-SE o 1º e 2º andares do predio da rua do Rosario, 60, proprio para escriptorio, perto de 1º de Março. Trata-se na loja. (C 22434) D

ALUGA-SE uma sala ricamente mobilada com entrada independente á rua Paulo de Frontin n. 76, sobrado. (C 21827) D

ALUGA-SE sobrado de esquina em salão corrido para officina ou coisa semelhante, rua General Camara 278. (C 23480) D

ALUGA-SE em casa de familia, um quarto mobilado, á rua Carlos de Carvalho n. 20, sob. (C 23484) D

ALUGA-SE uma boa sala de frente bem mobilada, a casal que trabalhe fóra, ou 2 moços do commercio. — (Sem pensão). Rua Senador Dantas, n. 38. (C 21762) D

ALUGA-SE o predio da rua do Senado n. 333, as chaves estão defronte no n. 308, quitanda. (C 21752) D

CASA — Aluga-se o optimo sobrado da Avenida Mem de Sá n. 146; as chaves estão no pavimento terreo. Trata-se na rua S. Pedro n. 133. (C 21773) D

COMPANHEIRO de quarto — Aluga-se, em sala de frente, mobiliada, vaga com pensão. Rua da Quitanda n. 72, 2º andar. (C 22864) D

PENSÃO — Fornece-se, á mesa, farta e variada, 5 pratos as refeições, almoço e jantar 110$; meia pensão 55$000. Rua da Quitanda n. 72, 2º andar. Refeição avulsa 2$500. (C 22864) D

SALA ou quarto mobilados ou não, alugam-se em casa de pequena familia á pessoa de todo respeito. Av. Mem de Sá n. 200, sobrado. (C 21782) D

MOTORES ELECTRICOS
Companhia Paulista de Material Electrico.
Rio de Janeiro.
Rua São José, 76.
(17529)

CATTETE

ALUGA-SE em condições favoraveis um bom quarto, com ou sem mobilia; Cattete n. 181, sobrado. (C 23682) E

ALUGA-SE em casa de familia, ampla sala com sacadas, preço 200$ mensaes. Santo Amaro n. 63. (C 21911) E

ALUGA-SE uma sala de frente, independente, a cavalheiro, bem mobilada e asseiada, rua Pinheiro Machado n. 34. (C 23592) E

ALUGA-SE em casa de familia de tratamento, a casaes ou solteiros, distinctos um appartamento e 1 quarto; rua Silveira Martins, 115. Fornece pensão a domicilio. (C 23593) E

ALUGA-SE em casa de tratamento, uma sala com pensão para cavalheiros; tambem um quarto em porão habitavel. Rua Candido Mendes n. 35 Com placa de medico na porta. (C 23545) E

ALUGA-SE em casa magnificamente installada, quarto confortavelmente mobilado, a casal ou pessoa só. Rua Ypiranga n. 115, proximo á Paysandú. Telephone B. M. 2310. (C 21874) E

ALUGA-SE em casa de familia de todo respeito, um appartamento de frente mobilado, a pessoas de tratamento. Rua 2 de Dezembro n. 9, praia do Flamengo. (C 23675) E

ALUGA-SE uma bonita sala mobilada de frente, entrada independente á rua Benjamin Constant n. 51, Cattete. (C 23642) E

ALUGA-SE em casa de familia, esplendidas salas de frente, a senhores de tratamento, ou casal que trabalhe fóra. Rua do Cattete n. 327, sob. (C 23629) E

ALUGA-SE a cavalheiro do commercio um bom quarto e sala, em casa de familia, sem pensão; rua Buarque de Macedo n. 44. (C 23633) E

ALUGAM-SE á rua Benjamin Constant n. 139, espaçosa sala de frente e quarto, bem mobilados. (C 23623) E

ALUGAM-SE, magnifica sala ou quarto de frente, com mobiliarios novos e de estylo, agua corrente e optimo passadio. Preço modico, casa reformada e de todo respeito. Corrêa Dutra 23. Flamengo. (C 22879) E

APPARTAMENTO, aluga-se um composto de saleta, quarto gabinete para vestir com agua corrente, com ou sem mobilia, sem pensão, café de manhã a senhor de tratamento, unico inquilino, á rua Gago Coutinho n. 59. (Largo do Machado). (C 22868) E

ALUGAM-SE bonita sala e quarto em casa de familia, á rua Corrêa Dutra 70. (C 21869) E

ALUGA-SE uma boa sala independente, mobilada, com pensão, á rua Carvalho Monteiro n. 37. (C 22884) E

ALUGA-SE uma sala confortavel a casal ou dois cavalheiros de alto trato em casa de familia. Largo do Machado n. 43. (C 22835) E

ALUGAM-SE salas de frente e quartos mobilados á rua Santo Amaro, 71. (C 23539) E

ALUGA-SE em casa de tratamento uma sala com pensão para cavalheiros; tambem um quarto em porão habitavel. Rua Candido Mendes n. 35, com placa de medico na porta. (C 23545) E

ALUGA-SE uma sala de frente com pensão, para casal ou rapaz. Rua Benjamin Constant n. 40, Tel. B. M. 3605. (C 21520) E

ALUGA-SE sala e quarto bem mobilado; rua Barão Guaratyba, 25. Phone B. M. 1505 (C 22793) E

ALUGA-SE um quarto em casa de familia a rapazes solteiros, ou pessoas do commercio. Rua de Santa Christina n. 23. Gloria. (C 22766) E

ALUGA-SE um quarto mobilado a senhor de respeito. Cattete, 385, sob., proximo ao largo do Machado. (C [illegible]) E

ALUGAM-SE uma bonita sala de frente e quarto, em casa de familia; Rua da Gloria, 80. (C. 21840) E

ALUGAM-SE bons quartos a casal ou rapazes, em casa de familia. Mesa de 1ª ordem. 42 Largo do Machado 42. (C 22880) E

ALUGA-SE magnifica sala de frente com sacada. Santo Amaro 6[illegible]

ALUGA-SE por contracto de [illegible] annos, o predio n. 51 da rua Carvalho Monteiro, completamente limpo, com seis quartos, duas salas, etc., podendo ser visto das 2 ás 4 horas da tarde. (C 23439) E

ALUGAM-SE tres quartos com agua corrente e boa cozinha. Exclusivamente á familia de tratamento, Rua Almirante Tamandaré n. 26. Tel. B. M. 4155. (C 23683) E

ALUGAM-SE optimos quartos mobilados com agua corrente a rapazes do commercio, cavalheiros de tratamento, casaes, desde 150$ a 180$; á rua do Riachuelo n. 166. Tel. Central 5198. (C 22693) E

ALUGA-SE só a familias e cavalheiros de respeito, no hotel English, boas salas e quartos, grande recreio, para estadia, terão boa reducção, asseio, conforto, mesa farta e boa. Rua Cattete n. 176. Phone 841 B. M. (C 21677) E

ALUGA-SE uma sala ampla e luxuosa a casal, ou a solteiros, á rua Santo Amaro n. 44. Tem telephone. (C 22715) E

ALUGAM-SE esplendidos quartos com ou sem moveis, com agua corrente, casa acabada de construir. Rua Candido Mendes n. 57. Gloria. (C 21753) E

ALUGAM-SE sala e quarto mobilados, com pensão, em casa de familia, á praia do Flamengo n. 188. [illegible]

ALUGA-SE uma boa sala de frente e um quarto sem pensão, todo conforto. Rua do Cattete n. [illegible] (C 22747) E

ALUGA-SE excellente quarto mobilado com optima pensão, em casa de familia [illegible] Rua Cattete, [illegible] (C 23846) E

CATTETE — Na ladeira da Gloria n. 24, casa VI, passa-se a mesma, toda reformada e pintada, com installação sanitaria e luz, telephone, esquentador e fogão a gaz [illegible]

ENTRADA independente — Aluga-se um appartamento, com todo conforto, á rua Santo Amaro, 44. Tem telephone. (C 22714) E

FLAMENGO — Alugam-se um ou dois appozentos a casal ou cavalheiro [illegible] rua Ferreira Vianna n. 35. (C 23591) E

FLAMENGO — Dá-se pensão avulsa a pessoas de tratamento. Praia do Flamengo n. 100 A. Tel. B. M. 847. (C 23564) E

QUARTO. Aluga-se por 150$ com agua corrente [illegible] (C 21775) E

PENSÃO RITZ — Tendo passado para NOVA PROPRIEDADE, foi reformada convenientemente e póde agora attender aos pensionistas mais distinctos e exigentes. [illegible] (C 22713) E

SALA com todo o conforto aluga-se a pensão excellente. Preço modico. Rua Silveira Martins n. 8. (C 23432) E

LARANJEIRAS

[illegible]

BOTAFOGO

[illegible]

COPACABANA

[illegible]

VILLA ISABEL

[illegible]

ANDARAHY

[illegible]

RIO COMPRIDO

[illegible]

TIJUCA

[illegible]

(895)

SANTA THEREZA

[illegible]

MANGUE

[illegible]

SUB. CENTRAL

[illegible]

INFLUENZA

Fabricante: ADOLPHO VASCONCELLOS — Rua da Quitanda, 27

O PODEROSO MEDICAMENTO
é NAGRIPPE
Para combater a INFLUENZA
(596)

SÃO CHRISTOVÃO

[illegible]

NICTHEROY

[illegible]

ILHAS

[illegible]

VENDAS DE PREDIOS E TERRENOS

[illegible]

LAPA

[illegible]

COMPRA-SE uma casa em uma das ruas transversaes ao Flamengo (entre Cattete e praia). Trata-se á rua da Assembléa n. 115, com Armando. (C 21822) 1

EXCELLENTE NEGOCIO — Vende-se por 110:000$ uma soberba propriedade de verão, a 45 minutos do Cáes Pharoux, com installações proprias para regular familia, tendo garage, estabulo, cocheiras, etc., com terreno de frente medindo 145 metros, no saluberrimo bairro do Fonseca — Nictheroy. Informações á rua General Camara 172, sob., das 14 ás 18 horas. (C 23439) 1

PREDIO — Vende-se o de madeira á rua Matheus Silva n. 132, Inhauma, bondes de Inhauma na esquina e muito proximo á estação de Inhauma, em leilão, pelo PALLADIO, sabbado, 1 de outubro de 1927, ás 3 horas, em seu armazem, á rua São José n. 57. (C 23314) 1

POR 15:000$000 — Vende-se bom casa para pequena familia, unida á estação de Ramos e bonde. Só o ponto e o terreno valem isso. Avenida dos Democraticos n. 1.109. (C 21724) 1

TERRENO. Vende-se á rua General Roca, um com 4.260 metros quadrados, proprio para fabrica, garage, construcção, etc. Tratar com o dr. Amado. R. Rosario, 76, das 3 ás 5. (C 21687) 1

TERRENO — Vende-se no melhor ponto da rua Emilio de Menezes, 8 x 62, junto do bonde e perto da est. de Piedade, trata-se á rua da Lapa n. 50, sob. Sr. Machado. (C 21329) 1

TERRENOS a prestações, sem juros e sem entrada inicial, Villa Paraiso, em Quintino. Trata-se com Julião, rua General Belgarde n. 97, Eng. Novo. (C 21455) 1

TERRENO — Haddock Lobo, esquina da rua Campos Salles até á rua Dr. Sattamini, vende-se este magnifico e grande terreno que mede 34,70 pela rua Haddock Lobo; 220,00 pela rua Campos Salles e 42,50 pela rua Dr. Sattamini, ou sejam: 8.360m2, mais ou menos, em um só lote ou retalhadamente, em leilão pelo PALLADIO, Sabbado, 1º de Outubro de 1927, ás 4 horas. (C. 21846) 1

VENDEM-SE as casas da rua do Bispo n. 43 e rua da Luz n. 18. Informa: tel. Villa 4017. (C 21883) 1

VENDE-SE uma casa com uma sala, dois quartos, cozinha, privada, agua e terreno de 12 ½ x 50; rua Dr. Mario Valladares n. 31, estação de Nilopolis; tratar á rua Pinto Guedes, 82. Muda da Tijuca — Antonio Serrano. (C 21877) 1

VENDEM-SE casas reconstruidas nas ruas Cosme Velho e Indiana, Laranjeiras, desde 35 a 50 contos. Norte 3987. (C 21901) 1

VENDE-SE lote de terreno, rua Cosme Velho, com 10m,10 de frente por 37 ms. de fundos. Norte 3987. (C 21901) 1

VENDEM-SE diversos lotes de terrenos em S. Clemente esquina da rua Bambina. Chaves no sobrado n. 104. Tratar rua do Rosario 152, sala 2. Dr. Emilio. (C 21901) 1

VENDEM-SE na praça Arthur Bernardes, em frente ao Jockey-Club, quatro predios novos, rendendo mensalmente 1:800$ e impostos. Norte 3987. (C 21901) 1

VENDE-SE por 50:000$ uma casa á rua Cosme Velho n. 330. Norte 3987. (C 21901) 1

VENDE-SE um lote de bom terreno á rua D. Delphina, entre Avenida Maracanã e Conde de Bomfim. Trata-se á rua Garibaldi n. 49, Muda da Tijuca. (C 23600) 1

VENDE-SE ou — aluga-se — em logar alto e saluberrimo, na estação de Todos os Santos (meia hora de trem) casa aprazivel, em meio de grande terreno. Informações: Telephone 1485, Central. (1207) 1

VENDE-SE uma casa por 10 contos, com 2 quartos, 2 salas, cozinha, W. C., agua, etc., terreno de 10 x 50; outra por 15 contos, com 3 quartos, 2 salas, cozinha, W. C. e mais dependencias; tem agua, luz e gaz, terreno de 10 x 46; ver, na rua Camarista Meyer ns. 159 e 169; as chaves no n. 155. Tratar á rua do Ouvidor n. 58, 2º andar, das 3 ás 5. Tel. Norte 5159. (C 23552) 1

VENDE-SE por 40 contos grande predio á rua dos Coqueiros, 4 bons quartos e de um só pavimento. Tratar com Figueiredo. Uruguayana 95. (C 21732) 1

VENDE-SE um terreno de esquina, em Ramos, 11,30x36 Fone Ip. 1049 (C 22780) 1

VENDE-SE o grande armazem da rua Gomes Carneiro n. 52, antiga do Costa, junto á rua Marechal Floriano. Entrega-se já. Preço 70 contos. Tratar com Figueiredo. Uruguayana n. 95. (C 21732) 1

VENDE-SE um esplendido predio em centro de jardim, com 3 quartos, 3 salas, aquecedor, fogão a gaz, pequeno pomar e logar para garage, á rua Borda do Matto n. 32 (Andarahy); trata-se no mesmo. (C 21738) 1

VENDEM-SE diversos terrenos e predios em Botafogo e Copacabana. Ver e tratar com João Serzedello Corrêa, escript. rua Buenos Aires 168, sob. Tel. Norte 6444, das 2 ás 4 horas da tarde. (C 21520) 1

VENDE-SE o palacete da rua Barão do Bom Retiro n. 244, centro de terreno, 5 quartos, 3 salas, porão habitavel, jardim na frente, com piopena sacra; metade do valor. Entender-se no mesmo. (C 22639) 1

VENDE-SE um predio com seis quartos, tres salas, cozinha, despensa, etc., com terreno medindo 17 x 48 metros, á rua Santo Henrique n. 148, praça Saenz Peña; com o sr. Dias. (Tel. Villa 1438). (C 22635) 1

VENDE-SE o predio da rua Muniz Barreto n. 14, Botafogo, proprio para familia de tratamento. Tratar com o dr. Costa Velho Junior, á rua Republica do Perú n. 16, sobrado, das 5 ás 6 horas da tarde. (C 21705) 1

VENDE-SE uma casa com 2 quartos, 2 salas, cozinha, W. C., com grande terreno medindo 21 ms. de frente e 86 ms. de fundos, á rua Nogueira n. 56, estação Quintino Bocayuva. Ver a qualquer hora e tratar á rua D. Anna Nery n. 347 (Rocha). (C 21795) 1

VENDE-SE o terreno á rua Caldas Barbosa, junto ao n. 27, na estação de Piedade. Trata-se á rua da Harmonia n. 96. (C 22853) 1

VENDAS DIVERSAS

BOMBAS centrifugas, monophasicas e triphasicas — Vendem-se, á rua Treze de Maio n. 9 A, frente para o theatro Municipal. (C 23482) 2

FORD — Typo 26 — Quasi novo. Optimo motor — Todo equipado e com capas — Vende-se barato. José. Rua Haddock Lobo n. 244, garage. Tratar com Nogueira. Rua Visconde de Itaborahy n. 80, sobrado. (C 23570) 2

MOVEIS. Vendem-se de occasião, salas de jantar, dormitorio, camas, lavatorios, guarda-roupas, mesas elasticas, grupos de vime e varios avulsos. Rua Senador Dantas n. 34. (C 19973) 2

PIANO Pleyel — Vende-se, em perfeito estado, côr acaju'; rua Dois de Dezembro n. 42, Cattete. (C 23604) 2

VENDEM-SE dois ventiladores de tecto, em bom estado, negocio urgente; para ver e tratar á rua Primeiro de Março n. 90, 2º andar. (C 23652) 2

VENDE-SE um Ford, modelo 1926, por 2:000$; ver na Garage sita rua Pedro Americo, de 1 ás 4 horas. (C 22789) 2

VENDE-SE um bem montado botequim, em Nictheroy, perto das Barcas, 3 minutos, com contrato e optima moradia para familia; trata-se no Café Esperança, rua General Andrade Neves n. 71. (C 21721) 2

ACHADOS E PERDIDOS

COMPANHIA Aurea Brasileira — Avenida Passos n. 11. Perdeu-se a cautela n. 131.104, da serie A, da secção de penhores desta Companhia. (C 23598) 4

CASA Liberal — Rua Luiz de Camões, 58/60. Perdeu-se a cautela n. 248.045, desta casa. (C 23542) 4

CASA Gonthier — Henry, Filho & Cia. — Rua Luiz de Camões, 45 e 47. Perdeu-se a cautela n. 408.132, desta casa. (C 23541) 4

DIAS & Moysés — Rua Imperatriz Leopoldina n. 14. Perdeu-se a cautela n. 161.701, desta casa. (C 23557) 4

PERDEU-SE a caderneta n. 207.070, da 3ª serie, da Caixa Economica Federal. (C 23490) 4

PERDEU-SE a caderneta da Caixa Economica n. 522.527, da 3ª serie. (C 23483) 4

PERDEU-SE a caderneta da Caixa Economica n. 646.603, da 3ª serie. (C 23487) 4

TRASPASSA-SE

CASA — Traspassa-se o contrato da casa n. 58-A da Rua do Rezende, a qual tem todas as qualidades de moderna hygiene. — Ver na mesma. (879) 5

TRASPASSA-SE grande armazem e botequim, em ponto central, fazendo bom negocio, só a dinheiro e facilita-se o pagamento. Informações com os srs. Dias Almeida & C., rua 1º de Março n. 8. (C 23589) 5

TRASPASSA-SE o contrato do predio á rua Laranjeiras, 362, com ou sem moveis, sete quartos, duas salas, e mais dependencias; aluguel 800$. (C 23607) 5

TRASPASSA-SE uma pensão, familiar, com 11 quartos, todos alugados por causa de doença. Preço occasião. Rua Barão de Guaratyba, 34. (C 23567) 5

DIVERSOS

ATERRO. Acceita-se terra para aterro á rua Marechal Pires Ferreira 88. Laranjeiras. (C 23544) 3

BOM NEGOCIO — Precisa-se 5 contos. Prazo 90 dias. Paga-se 6 contos. Endosso de bom negociante. Não se quer intermediario. Cartas á caixa postal n. 2.098, Correio Geral. (C 23571) 3

ALMANACK Lembranças 1928, cart. 3$500, brochado 2$500. Almanack Senhoras 1928., cart. 3$500 broch. 2$500. Livraria Azevedo, rua Uruguayana 20 (C 22819) 3

Antiguidades Compra-se joias e objectos em prata, ouro, marfim, tartaruga, madreperola, porcelana, moveis antigos em jacarandá, quadros e gravuras. Galeria Esslinger, Avenida Almirante Barroso n. 22 (junto ao Club Naval). Tel. C. 4243. (C 19888) 3

ALTA NOVIDADE — Vestidos para passeio e baile a 85$000. Lindos mauteaux de seda e lã a 100$, e outros artigos recebidos agora. occasião unica. Rua da Lapa n. 50, sob. Tel. Central 2009. Mme. Machado. (C 21530) 3

BUICK — Touring typo 25, 5 logares. Uso particular, quasi novo, tem equipamento completo e 5 pneus novos. Todo perfeito. Preço excepcional. Falar com o sr. Sebastião. Rua do Passeio, 54. (1043)

CASA pequena, tres ou quatro quartos, com cozinha, precisa-se, não longe do centro. Urgente. Cartas a L. B. 170, neste jornal. (C 23653) 3

COMPRAM-SE vestidos, capas, pelles, mauteaux e roupas brancas, tudo que represente valor. Quem melhor paga é Mme. Machado. Rua da Lapa n. 50, sob. Tel. Cent. 2009. (C 21530) 3

DINHEIRO — Empresta-se sob hypothecas, alugueis de predios, juros de apolices, mesmo em usufruto, e compram-se apolices da Lyra, á rua do Lavradio n. 148, 1º andar, todos os dias uteis, das 12 ás 19 horas. Tel. Central 2770. (C 23465) 3

DINHEIRO — Dá-se a juros baratos, sobre predios, alugueis, usufrutos, apolices, inventarios, construcções; rapidez, á Avenida Passos n. 24, sobrado, dr. Mattos, das 11 ás 5 horas. (C 22841) 3

DINHEIRO sob letras e hypothecas, de 8 a 12 %. Rua do Carmo n. 39, elevador, sala 20, 1º. (C 23597) 3

DINHEIRO sob promissoria e duplicatas, juros bancarios; sob hypothecas, juros de 9 a 12 %. Compra predios e terrenos e faz boas offertas. Outras informações com Fernandes, becco das Cancellas n. 11, 1º andar. (C 21586) 3

DA'-SE pensão a domicilio. Cozinha de primeira ordem; casa de familia. Rua Benjamin Constant n. 40. Telephone B. Mar 3605. (C 23519) 3

ECZEMA Doenças da pelle, Rheumathismo, Obesidade. Cura por processo moderno e seguro. Dr. F. Furtado, Rua da Carioca, 22, ás 4. (C 23649) 3

FERIDAS chronicas. Vós que soffreis ha longos annos desta enfermidade e tendes procurado todos os recursos sem os encontrar, escrevei para Friburgo, E. do Rio, ao velho pharmaceutico Lucas Vieira, na certeza de obter allivio immediato. (C. 16815)

IMPOSTO da renda — Carteiras de identidade — Casamentos — Registro de marcas — Junta Commercial — Impostos geraes, etc. Rua da Carioca n. 41, 2º, sala 8. (C 23383) 3

Impotencia seu tratamento. Av. Almirante Barroso, 1 2º andar, 9 ás 19 — DR. PEDRO MAGALHÃES, 9 ás 19 (C 21729) 3

LUSTRAÇÃO, armações, empalhação, concerto de moveis — Lamartine encarrega-se. Tels. Villa 1081 ou B. Mar 113. (C 21718) 3

Mme. ZAMBELLI Escola de Chapéos e Côrte fundada em 1900. Acceita discipulas e as dá promptas com 25 lições. Côrta moldes por medida. Rua S. José n. 83. Deposito dos manequins mecanicos. (C 23207) 3

MODAS a preços de reclame faz lindos modelos de verão e garciosos vestidinhos e senhoritas. B. M. 1088. Rapidez e perfeição. Rua do Cattete, 120. (C 22730) 3

MANICURE. Massagens estheticas. Attende ás pessoas distinctas, no consultorio da rua do Cattete n. 120. B. M. 1088. (C 22731) 3

MODISTA de alta costura em vestidos finos especialista em Kimons, penhoar executa-se qualquer modelo em 20 horas; vae a domicilio, rua do Cattete 357, sob. Tel. B. M. 3180. (C 23661) 3

MOVEIS, compram-se avulsos ou casas mobiladas, pianos, cofres, metaes, crystaes, tapetes, machinas de costura, etc., e todo objecto que represente valor; Telephone á ANDRE' Norte 6332 é quem melhor preço paga. (C.22727) 3

MACHINAS Remington 11 e 12, silenciosas — portateis novas — Coronas 4, modernas — Underwood e Royal modernas e outras, a preços sem exemplo; no largo do Capim n. 8. E. Magalhães. (C 22756) 3

OVOS Legorn legitimo, vende-se á rua Prudente de Moraes 35, Ipanema, preço 5$500 a duzia. (C 22849) 3

PERNEIRAS do Paraná — Depositario da afamada marca "Ewaldo" vende a varejo e por atacado. Attende-se a pedidos do interior. Casa Sunamita; 102, Avenida Passos, 102. (C 22778) 3

PIANOS BRASIL, tão perfeitos como os melhores estrangeiros; alugam-se e vendem-se a prazo, á rua General Camara n. 105. (C 22798) 3

MACHINAS de escrever, quasi novas, por preços baratissimos. Alugam-se e vendem-se a prazo, á rua General Camara n. 105. (C 22798) 3

PIANOS. Vende-se dos melhores autores, preço 600$, 800$, 1:000$, 1:200$, 1:500$, 1:700$ e 1:900$. Av. Lauro Muller n. 62, antigo Boulevard S. Christovão. (C 23408) 3

PIANO BICHADO, reformas completas, preços modicos, serviços garantidos; perito em pianolas. Renovadora de Pianos, rua do Senado n. 84. Phone Central 2666. (C 23681) 3

PIANOS novos, allemães de 1ª classe, só na Casa Freitas; vendas facilitadas; não comprem sem visitar nossa casa, á rua Lins de Vasconcellos, 23, em frente á est. Eng. Novo. (C 20245) 3

PENSÃO a domicilio, farta, variada e bem feita, de casa de familia; preços razoaveis; á rua 24 de Maio n. 409. Teleph. Jardim 601. (C 23348) 3

PIANOS e auto-pianos allemães, R. Ferreira & Cia. Rua Mariz e Barros 389 e 391. (Edificios proprios). T. Villa 3968. A maior casa importadora. Não comprem sem visital-a ou pedir catalogos. Liquida-se a varejo, um saldo de materiaes para machinas e teclados. (4939)

PIANOS LUX
NÃO TEM RIVAL
Unicos fabricados com madeiras do paiz. Contendo 18 notas, teclado de marfim, e de tres pedaes — Vendas a dinheiro e a prestações gosarão do abatimento de 5 % os professores e alumnos de institutos; tambem aluga-se. AVENIDA 28 DE SETEMBRO, 34. Telephone. — Villa 3228 (183) 3

PENSÃO ODEON: Tem vagas excellentes quartos. Preços razoaveis. (C 23442)

RAPAZ com habilitações para escripturação mercantil e dactylographia, procura collocação, em casas commerciaes ou escriptorios. Cartas por favor para este jornal a J. P. S. (C 23655) 3

TELEPHONE Beira Mar, traspassa-se de mesa; informa Rio Mensageiro. Largo da Carioca 13. (C. 22869) 3

VARICES e ulceras varicosas — Tratamento moderno, rapido e seguro. Dr. Antonio Pittu. R. da Carioca, 22, Das 2 ás 4. (C 21346) 3

MEDICOS

DR. BRANDINO CORRÊA

Molestias do apparelho Genito-Urinario no homem e na mulher. OPERAÇÕES: Utero, ovarios, prostata, rins, bexiga, etc. Cura rapida por processos modernos, sem dôr da

GONORRHÉA

e suas complicações: Prostatites, orchites, cystites, estreitamentos, etc. Diathermia, Darsonvalização. Rua Republica do Perú, 23, sob., das 7 ás 9 e das 14 ás 19 hs. Domingos e Feriados, das 7 ás 10 hs. Central 2654. (C 18247) 6

Cura da Gonorrhéa Clinica do Prof. Pedro Moura. Vias Urinarias — Molestias das Senhoras — Operações. Consultorio: R. Carmo 5 — 1 ás 6 hs. — C. 2652 — R.: Rua Barão Icarahy, 17. B. M. 4. (C 18111) 6

Doenças venereas Cirurgia geral com especialidade dos orgãos genitaes e urinarios. Tratamento da gonorrhéa (corrimento) e das suas complicações na urethra, prostata, testiculos, bexiga, rins, utero e ovarios; da syphilis, dos cancros molles e das adenites, etc., — pelo DR. JULIO DE MACEDO, á Rua da Carioca 54-A (das 8 ás 11 e de 1 ás 6 horas) — Serviço nocturno das 8 ás 9 horas. — Tel. C. 3051. (C 23650) 6

CLINICA DE SENHORAS

Prof. Octavio de Andrade e Dr. Cesar Esteves, especialistas, tratamento sem operação das perturbações menstruaes, colicas, corrimentos, etc., diagnostico precoce da gravidez. Largo S. Francisco n. 25, das 9 ás 11 e de 1 ás 4 horas. Telephone Central 1591. (C18246) 6

MOLESTIAS
— DO —
CORAÇÃO e VASOS
Methodos modernos de diagnostico e tratamento
Dr. F. de Arêa Leão
Com longa pratica da especialidade e grande tirocinio clinico A' RUA GONÇALVES DIAS, 67 — Das 2 ás 5 horas — Tel. 1115. — Resid. Vde. de Pirajá, 401. — Tel. Ip. 1656. (1184)

Tuberculose e arteriosclerose

Clinica medica, especialmente diagnostico precoce e tratamento moderno da tuberculose, arteriosclerose e syphilis. Uruguayana, 37, 1 ás 4, Haddock Lobo, 451, 9 ás 11. — Dr. Carmo Pereira. Res. Tel. V. 4109. (C 19702) 6

GONORRHÉA

e complicações: prostatites, cystites, orchites, estreitamentos da urethra, neurasthenia sexual, rheumatismo, cura em 5 a 20 dias. Methodo allemão, infallivel. Dr. Raul Rocha, com 20 annos de pratica. Assembléa, 37, das 14 ás 18 horas. (C 23637)

Cura da Gonorrhéa radical e sem dôr syphilis. Dr. Pedro Magalhães — Av. Almirante Barroso 1, 2º and., 9 ás 19. T. C. 1009 (C 21780) 6

DIATHERMOTHERAPIA
Tratamento pela diathermia das inflammações do utero, ovarios, prostata, estreitamentos do recto e da urethra (cura rapida e sem dôr), neurasthenia sexual, rheumatismo, hemorrhoides, figado (inflammação da vesicula biliar, calculos, cirrhose), rins (pyelites, calculos, nephrite, chronica). Tratamento rapido e sem dôr pela electrocoagulação dos tumores da pelle (cancer, verrugas, etc.)
DR. LUIZ DE MARCOS — rua Uruguayana n. 105, das 2 ás 4. (3863)

FRAQUEZA SEXUAL

Tratamento das diversas fórmas por methodo bio-chimico sem perigos e com excelentes resultados. Applicações electrica, (completa installação da diathermia e raios ultra-violeta — apparelhos de alto potencial), para auxiliar a cura nos casos indicados (inflammações e pre-esclerose da prostata, neurasthenia, gonorrhéa chronica, etc). Tratamento o mais moderno e indolor e que permitte a cura radical. Dr. Cocio Barcellos, ex-assistente da Faculdade de Medicina, medico da Policlinica de Botafogo. Das 9 ás 11 e 4 ás 6. São José, 53. Tel. C. 3.864.
Aviso — Consultas e tratamento com hora marcada, das 9 ás 6. (1916) 6

CONSULTAS GRATIS
Pelo Dr. Luiz Lima Bittencourt, especialista em molestias dos
OLHOS, OUVIDOS, GARGANTA E NARIZ
todos os dias, das 9 ás 11 horas e pagas das 16 ás 18 horas. Consultorio — Rua Buenos Aires, 158 (entre Andradas e Uruguayana)
Tambem faz o tratamento da catarata sem operação, nos casos indicados. (C 23433)

GONORRHÉAS e suas complicações em ambos os sexos. Cura radical por processos seguros e rapidos, DR. JOÃO ABREU — DR. DUARTE NUNES. Das 8 ás 19 horas. — Telep. 5808 N. — Rua S. Pedro numero 64. (1185)

DENTISTAS

DR. SILVINO MATTOS

Laureado especialista em DENTADURAS COM OU SEM PRESSÃO á guiza dos dentes naturaes. Preços razoaveis. Rua 7 de Setembro, 194. (C [illegible])

CIRURGIÃO-dentista, possuindo bom gabinete e alguma clinica, procura collega para associarem. Cartas a este jornal para J. P. (C [illegible])

AS DENTADURAS confeccionadas pelo laureado especialista dr. Silvino Mattos, gozam a fama de perfeição absoluta. Preços modicos á rua Sete de Setembro 194, das 8 ás 5 horas. Telephone Central 1.5555. (C [illegible])

DENTISTA — Vendem-se motor electrico da Dental, uma adaptação de gerador Morrison e outros artigos. Senhor dos Passos n. 56. (C [illegible])

AS DENTADURAS quebradas ou defeituosas reparam-se em horas, ficando como novas, no consultorio do laureado especialista dr. Silvino Mattos; á rua Sete de Setembro 194. (C [illegible])

DENTADURAS, obturações e outros trabalhos, a preços modicos, pagamentos combinados. José [illegible] Rua Sete de Setembro, 190. [illegible] 5353 C. Consultas das 8 ás [illegible] tarde. (C [illegible])

DENTISTA — Vendem-se um motor, um vulcanizador, uma mesa, um [illegible], um estampador de corôas, um laminador e um cofre de ferro. Rua dos Andradas n. 46. (C [illegible])

Dr. Silvino Mattos laureado especialista em dentaduras anatomicas, SEM CHAPAS em alguns casos e em PONTES (BRIDGE-WORKS). Preços modicos. Rua 7 de Setembro, 194, das 8 ás [illegible] (C [illegible])

DR. ALDO CUNHA — Trabalhos dentarios á hora, rapido, garantido e sem dôr, diariamente, das 8 ás 18 hs., á rua Marechal Floriano, [illegible] Tel. Norte 4354. (C [illegible])

DENTISTAS — Vendem-se cadeiras de 2 pistões, dita "Sombra", motores electricos, mesa servidora [illegible], armarios, etc.; um gabinete completo, com cadeira de um pistão. Preços baratos, para liquidar. Rua do Rosario 137, sob. Tel. Norte [illegible] (C [illegible])

PARTEIRAS

SENHORAS Utero, ovarios, colicas, corrimentos, regras irregulares e prolongadas. Av. Almirante Barroso n. 1, 2º andar. Das 9 ás 18. DR. PEDRO MAGALHÃES. C. [illegible] (C 21781)

A SENHORA
Está triste? As suas regras são dolorosas e irregulares, tome CAPSULAS SEVENKRAUT (Apiol, Sabina e Arruda) e ficará bôa. Tubo 7$. A' venda na Drogaria Huber, R. 7 de Setembro, 61. (C 18900)

PROFESSORES

AULAS particulares de portuguez, arithmetica, algebra, contabilidade. Rua S. Pedro n. 145, sala 14. (C 23481)

BANCO DO BRASIL — Funccionarios do Banco preparam candidatos aos concursos. Rua da Alfandega [illegible] sobrado. Aulas nocturnas. (C 23[illegible])

COPIAS a machina e mimeographo. Sete de Setembro, 107. ESCOLA URANIA. (C 23463)

Dactylographia — Escola Urania r. Sete de Setembro 107. Portuguez, Francez e Inglez. (C 23463)

DACTYLOGRAPHIA — Mensalidade, 10$, ESCOLA ROYAL, rua Carioca, 41 e Archias Cordeiro n. 159. Não se illudam. Tel. Cent. 3636. Prof. A. Castro. (C 21610)

E. MERCANTIL — Escola Urania, rua Sete de Setembro n. 107. Arithmetica e contabilidade bancaria. (C 23464)

ARITHMETICA — Escola Urania. Sete de Setembro, 107. E. Mercantil, portuguez, inglez e tachygraphia. (C 23461)

INGLEZ ensina o seu idioma em classe e particular. Lecciona tambem só correspondencia commercial. Sete de Setembro, 107, Escola Urania. (C 23463)

BANCO do Brasil. Funccionario do mesmo prepara candidatos ao proximo concurso; Sete Setembro, 107. Escola Urania. Central 3772. (C 23461)

CURSO Commercial, com cinco materias, 60$. Pela manhã e á noite, 40$; rua Sete de Setembro, 107. Escola Urania. Cent. 3772. (C 23461)

INGLEZA ensina inglez e portuguez em quatro mezes. Avenida Rio Branco n. 40. Tel. 838; Norte. (C 21895)

TACHYGRAPHIA — Escola Urania, rua Sete de Setembro, 107. Arithmetica e escripturação mercantil. (C 23464)

PROFESSORA estrangeira lecciona pratica e theoricamente italiano e hespanhol. Rua do Ouvidor n. 1[illegible] 3º andar, sala 38 (elevador). (C 21530)

PROFESSOR allemão lecciona seu idioma em particular; aceita traducções. Av. Rio Branco n. 145, 4º. (C 19073)

PEDRO II — Port., inglez e arithmetica dentro do programma, 15$; Sete de Setembro, 107, Escola Urania. (C 23461)

MLLE. RUFFIER, professeur de français, d'histoire, de littérature et de diction, cours et leçons particulières; 475, Conde de Bomfim. Villa 2529 ou 373. (C 23331)

PROFESSOR diplomado lecciona, em sua residencia e no domicilio do alumno, portuguez, francez, inglez e arithmetica. Inf. Sul 2411. (C 22797)

PRATICO PROF. ensina, em particular, portuguez, francez, inglez, arithmetica, escripturação mercantil, correspondencia, dactylographia, etc. — rua S. José, 34, 2º. Tel. C. 3[illegible] (C 23513)

PROFESSORA de danse, lecciona em sua residencia, aulas particulares. Informações: tel. B. M. 1539. (C 22784)

Todos os sabbados
"AULA DE INGLEZ"
SYSTEMA AMERICANO
Methodo aperfeiçoado para o ensino da lingua ingleza
FASCICULO .... 1$000
Em todas as livrarias e pontos de jornaes.
Em S. Paulo e Bello Horizonte: LIVRARIA ALVES
Editores: R. Carioca, 46 — RIO (775)

PROFESSORA de piano diplomada, rua do Senado n. 10, sob. Central 1839. (C 22742)

PROFESSOR de portuguez, francez, hespanhol e latim; tratar á rua Marquez de Olinda n. 57. Botafogo, das 9 ás 11. (C 21758)

PROFESSORA ALLEMÃ ensina allemão, inglez e francez, theorica e praticamente, em casa das alumnas ou na sua residencia. Exito garantido. Tel. Beira-Mar 2639. D. Ida. (C 21696)

PROFESSORA ensina piano e francez a principiantes. Vae a domicilio. Res.: rua Silveira Martins, 124. Telephone Beira-Mar 2724, das 10 ao meio-dia — D. Maria de Souza. (C 21704)

PROFESSOR BARBOSA — Lecciona portuguez, francez, inglez e contabilidade; preços modicos. Becco do Carmo n. 20. (C 21394)

SE QUER saber depressa, francez, inglez, allemão, professora ensina com brevidade. R. Estacio de Sá, 1[illegible] (C 22617)

TACHIGRAPHIA. "Pitman-Vieira" 2ª edição augmentada. Para estudar sem professor. Em todas as livrarias e na casa Crashley, rua do Ouvidor, [illegible] (C 20004)

Material electrico 'SIEMENS'

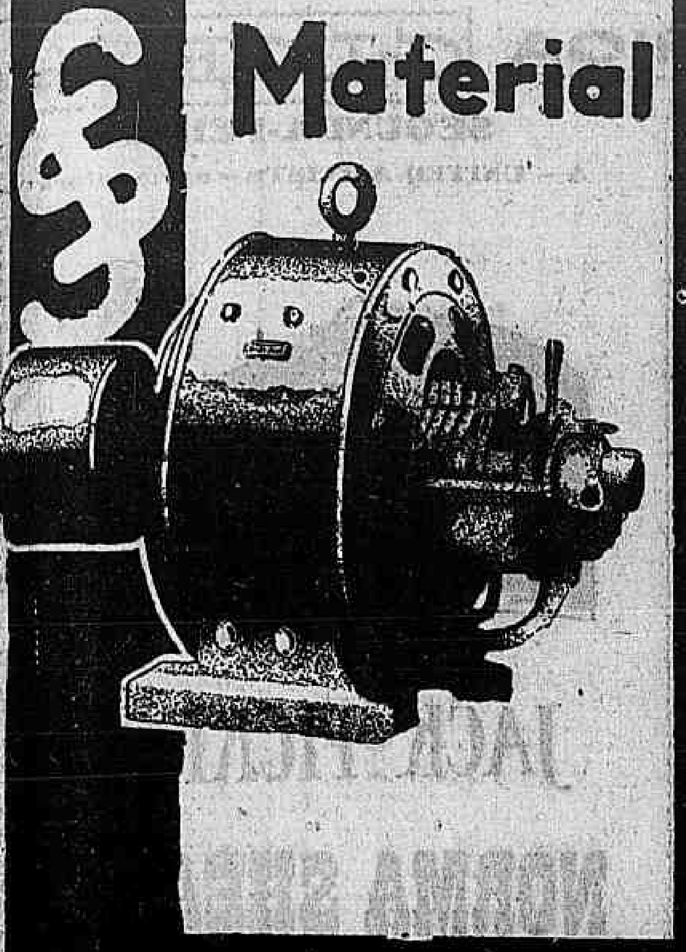

GERADORES - MOTORES - TRANSFORMADORES -

Installações de Força e Luz

BOMBAS - VENTILADORES - APPARELHOS PARA TELEPHONIA E TELEGRAPHIA COM E SEM FIO.

Machinas operatrizes

PARA LAVRAR FERRO E MADEIRA MACHINAS PARA TODOS OS FINS INDUSTRIAES E AGRICOLAS.

Apparelhos para soldar.

PEÇAM ORÇAMENTOS Á

CIA. BRASILEIRA DE ELECTRICIDADE
SIEMENS-SCHUCKERT S/A.
RIO DE JANEIRO
RUA 1º DE MARÇO 88 — TEL. NORTE 7993
SÃO PAULO — BELLO HORIZONTE — PORTO ALEGRE
BAHIA — RECIFE
(173)

LOTERIAS

CAPITAL FEDERAL

24.356	20:000$000
33.193	5:000$000
35.757	3:000$000

Premios de 1:000$000

20872	7469	55479	61516	657

Premios, de 500$000

70450	33059	78379	68083	68714
	22208	54082	58515	

Premios de 200$000

25610	75618	50294	11944	34449
6305	69443	15090	20938	7804
76694	4240	706	12	5223
17964	14822	19189	20675	76233

Premios de 100$000

22819	75269	30931	63654	10675
29888	60223	66838	71702	53012
68191	33245	70988	8211	49012
44189	24390	24451	26370	6357
71513	76950	52792	73439	5740
49624	38116	22354	40099	14331
6779	68786	75787	60339	39260
43393	5669	48902	8086	61487
7451	41839	39951	29684	45597
77383	30755	73305	65143	10923

Approximações

24355 e 24357	....	400$000
33193 e 33194	....	300$000
35756 e 35758	....	200$000
20871 e 20873	....	100$000
7468 e 7470	....	100$000
55478 e 55480	....	100$000
61515 e 61517	....	100$000
656 e 658	....	100$000

Dezenas

24351 a 24360	....	70$000
33191 a 33200	....	40$000
35751 a 35760	....	30$000
20871 a 20880	....	20$000
7461 a 7470	....	20$000
55471 a 55480	....	20$000
61511 a 61520	....	20$000
651 a 660	....	20$000

Terminação

Todos os numeros terminados em 6 têm 2$000.

ESTADO DO CEARA'

Sabe-se por telegramma
Extracção de hontem:

1.033 (Ceará)	30:000$000
1.130 (Rio)	2:000$000
5.921 (Rio)	1:000$000
2.711 (C. Itapemirim)	1:000$000
3.367 (Paraná)	500$000

ESTADO DO ESPIRITO SANTO

Sabe-se por telegramma
Extracção de hontem:

16.317 (Rio)	60:000$000
18.837 (S. Paulo) ...	5:000$000
12.018 (S. Paulo) ...	2:000$000
6.825 (Rio)	1:500$000
7.258 (Ponte Nova) .	1:500$000
10.678 (Muzambinho)	1:000$000
15.780 (Pelotas)	1:000$000

ESTADO DE Sta. CATHARINA

Sabe-se por telegramma:
Extracção de hontem:

15.601 (Rio)	50:000$000
4.188 (Rio)	5:000$000
7.889 (Cidade Rio Grande) ..	3:000$000
8.964 (Rio)	1:000$000
11.518 (Corumbá) ...	1:000$000
18.093 (S. Paulo) ...	1:000$000

Resultado da loteria de hontem:

1º Premio . . .	4356—14
2º " . . .	3193—24
3º " . . .	5757—15
4º " . . .	0657—15
5º " . . .	7469—18
Moderno . . .	432— 8
Rio	448—12
Salteado . . .	6

PARA HOJE

3092 — 9774

1383 — 0551

VARIANDO....

5678Z
ZANGÃO.

RIO MENSAGEIRO

Junto a este jornal — Entrega volumes a domicilio e recados urgentes e garantidos. Telephone Central 58. (C 18612)

Fraqueza sexual

genital ou viril, psychica ou funccional do homem. Debilidade organica. Acção extemporaria, tardia ou prematura. Exiguidade ou insufficiencia do sexo, por mais recondita que seja, usar: Elixir e capsulas Meinicke. Peçam, por carta, prospectos ao Laboratorio Meinicke. Rua Marquez de Sapucahy, 314 Rio. (C 21575)

1.º ANDAR

Aluga-se o optimo primeiro andar á rua Buenos Aires n. 21, no centro bancario, proprio para companhia de seguros ou outra qualquer empresa. Tratar com Fernandes, no Becco das Cancellas n. 11, 1º andar. (C 23639)

CASEADEIRA

Rua Viscondessa Pirassinunga numero 2. — Telephone 5813. (C 22796)

Collocação

Boa gratificação a quem conseguir uma em qualquer escriptorio, serviço interno. Discrepção. Cartas a este escriptorio a R. P. (C 23554)

LOTERIA DO ESTADO DO RIO

Systema de urnas e espheras — Fiscalizada pelo Governo do Estado. — Extracções ás 3 horas.

HOJE — HOJE

25:000$000 — Inteiro 1$600 — Meio 800 rs.

TERÇA-FEIRA

50:000$000 — Inteiro 4$000 — Quinto 800 rs.

Concessionaria: COMPANHIA INTEGRIDADE FLUMINENSE — Rua Visconde do Rio Branco n. 499. Nictheroy. (1179)

PENSÃO

Avenida Atlantica, 726, (Posto 4), para pessoas de alto tratamento, e tambem em Ipanema (Praça General Osorio), quartos com pensão para duas pessoas, por 500$000. (C 21809)

PREDIO

Vende-se um na rua Paysandú por 200 contos, e outro na rua S. Clemente por 300 contos. Uruguayana, 96, 3º andar. — Norte 1018. (C 22800)

QUARTOS

Alugam-se dois magnificos quartos, com direito a banhos quentes gratis, accesso por elevador, no edificio Avenida, á rua Haddock Lobo, e entrada pela Avenida Paulo de Frontin n. 229. (C 22824)

CHAPÉOS

Lindos modelos para creanças de todas as edades, estão se queimando por qualquer preço. Casa Albuquerque. — Rua Gonçalves Dias n. 17, 1º andar. (C 22821)

SALÃO DE BARBEIRO

Com secção de senhoras, já afreguezado, com luxo, no bairro de Haddock Lobo, vende-se pela terça parte do custo por motivo que se exporá ao comprador. Trata-se á rua Gonçalves Dias n. 13. — Sorveteria. (C 22825)

CASA EM COPACABANA

Passa-se o contrato de uma recentemente construida, a quem ficar com os moveis (novos). Ver e tratar á rua Toneleros n. 210 (rua Jahú, casa XXI). Aluguel 450$000. (C 23627)

Residencia na Tijuca

Aluga-se magnifica em local pitoresco e fresco, em termino de construcção, com optimas accommodações para familia de tratamento, á rua Pinto Guedes numero 180, Muda. Está aberta e trata-se com o dr. Oliveira, rua dos Ourives n. 9, sobrado, das 3 ás 5 horas da tarde. (C 21907)

ALUGA-SE

á Praça Saenz Peña ns. 1 e 3, espaçosa loja, propria para negocio. Tratar com Granado & C., á rua 1º de Março numeros 14, 16 e 18. (453)

DIVORCIO NO URUGUAY

Divorcio absoluto. Tambem conversão de desquite em divorcio. Novo casamento. Informações gratis ao dr. F. Gicca — Calle Rincon, 491, Montevidéo, ou ao seu correspondente Emilio Denot — Caixa Postal 3556 — São Paulo. (C 20495)

MARAVILHOSO HOTEL

Praia do Flamengo. Preço de reclame para hospedes moradores, casal 750$000; solteiro, 450$000, com refeições. Aposentos confortaveis, agua corrente, mobiliario de estylo, restaurante de primeira ordem. Em frente aos banhos de mar; á rua Machado de Assis n. 26. (C 18968)

AOS NOIVOS DE BOM GOSTO

Vende-se uma cesta para pão, e uma bandeja, tudo em prata portugueza, o que ha de mais chic. Ver e tratar: Rua Sete de Setembro, 59, 1º andar. (C 23563)

CAMISARIA AFRICANA

Liquidação. Occasião unica. Vamos fazer um arranha céo. Preços 50 por cento menos

Roupões para banho, de 20 por	13$800	todas as côres	3$500
Toalhas de banho, 150|90	6$600	PARA HOMEM	
Toalhas brancas, lisas	1$200	Camisas linho e seda de 24$ por	16$500
Toalhas alagoanas banho, grandes	7$800	Camisas linho e seda listada, de 26$ por . . .	17$500
Toalhas alagoanas rosto, 120x60 . .	4$800	Camisas linho e seda, brancas...	15$200
LENÇÓES PARA CAMA		Camisas percal francez	7$800
Lençóes 140|2,m, cretone	6$500	Camisas percal suisso	8$500
Lençóes para casal	9$800	Cuécas diversas, artigo bom . . .	3$600
Camisas para senhoras	4$900	Cuécas diversos zephires	4$500
Camisas noite, artigo fino	10$600	Pyjamas em lote, a	10$800
Colchas collegiaes, de 1ª	9$000	Pyjamas zephir fino	18$900
		Pasta Colgate . . .	3$300
		Sabonete Dorly, c.	2$500
Colchas fustão para casal, 1ª . . .	22$000	Meias Ypiranga, par	1$700
Colchas inglezas, côres e brancas	37$800	Meias fortes em côres	$900
Colchas em côres e branca, toda de seda com franja	105$000	Meias escossia para senhora....	2$800
Meias de seda para senhoras,		Meias todas as côres, para senhora	1$500

PARA SALDAR: PYJAMAS DE LÃ de 40$000 POR 16$000.

21 — Avenida Passos — 21

MOTORES DIESEL OTTO LEGITIMO

A OLEO CRU'

OS MAIS SIMPLES DO MUNDO

Não tem cabeça incandescente — Não tem eixo de distribuição

Não tem aquecimento previo — Não tem valvulas

Não tem magneto — Não tem injecção de agua

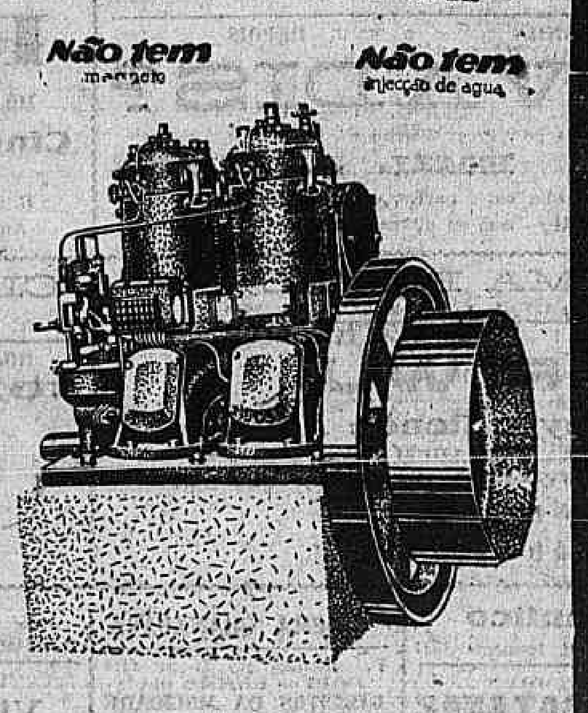

Sociedade de Motores Deutz
OTTO LEGITIMO LTDA.
RIO DE JANEIRO — Rua da Alfandega, 103
Caixa Postal, 660
S. Paulo - Porto Alegre - Bello Horizonte - Recife
(1181)

"A Reclamista Ideal" S/A

Carta-Patente n. 23

Rua Chile, 27, 1º, Rio de Janeiro

Resultado do sorteio da 6ª série de coupons-reclame, verificado em 29 de Setembro de 1927.

24.356	500$000
33.193	300$000
35.757	200$000
30.657	150$000
37.469	150$000

Premios de 50$000

24.356 — 14.356 —	34.356
24.356 — 44.356 —	54.356
64.356 —	74.356

Premios de 25$000

33.193 — 13.193 —	23.193
33.193 — 43.193 —	53.193
63.193 —	73.193

Premios de 20$000

35.757 — 15.757 —	25.757
35.757 — 45.757 —	55.757
65.757 —	75.757

Premios de 10$000

30.657 — 13.657 —	30.657
30.657 — 40.657 —	50.657
60.657 — 70.657 —	07.469
17.469 — 27.469 —	37.469
47.469 — 57.469 —	67.469
77.469	

Os coupons reclame sorteados foram distribuidos nos seus freguezes, pelas seguintes casas: Casa Kean — Teixeira Costa — Casa das Sedas — Paulistana — Gloria de Paris — A Victoriosa.

Por isso aconselhamos que façam suas compras nos estabelecimentos que os distribuem, exigindo os nossos coupons, para concorrerem ao proximo sorteio do dia 13 de Outubro p. futuro.

A DIRECTORIA.

Alberto Carlos de Oliveira — Fiscal do Governo. (1210)

MEDICOS

Alugam-se no edificio do Cinema Odeon, servido por seis rapidos elevadores, magnificas salas para consultorios, com agua corrente quente e fria e quarto de banho completo. Trata-se no local. — Entrada pelos elevadores da rua do Passeio. (560)

PIANO PLEYEL

Vende-se um em perfeito estado e sem uso, em côr clara, negocio urgente. Av. Gomes Freire, 108, terreo. (C 23647)

TERRENO EM COPACABANA

Pessoa desejando construir casa propria compra terreno em Copacabana entre os postos 4 e 6, de 700 até 1.000 metros quadrados. Enviar informações para a Caixa Postal n. 564 — Nesta. (1215)

LINGUA ITALIANA

Lições praticas. Preparam-se alumnos para o concurso Itamaraty. Telephone Beira Mar 3687. (C 23657)

HYPOTHECAS

Capitalista empresta de 10 a 200 contos sobre predios em qualquer bairro. Adeanta dinheiro em 24 horas. Solução rapida. Urgente. Avenida Rio Branco n. 151, 1º andar, sala 1. (C 23625)

PIANO — COMPRA-SE

Embora precisando reparos, paga-se bem. — TELEPHONE CENTRAL n. 4300. (C 22813)

Quartos — Banhos de mar

Para rapazes do commercio e casal distincto, arejados, mobilados, com ou sem pensão. Logar saudavel. Praia do Flamengo n. 8, 1º andar. (C 23656)

PIANO — VENDE-SE

Um luxuoso piano allemão, com 6 mezes de uso, em côr clara, tres pedaes, cordas cruzadas, teclado de marfim, com magnificas vozes. Rua do Rezende n. 35. (C 22831)

STOLTZ

AMASSADEIRAS "VIENNARA"

E TODAS AS MACHINAS PARA PADARIAS

HERMSTOLTZ & CO.
RIO DE JANEIRO
AV. RIO BRANCO 66/74
CAIXA POSTAL 200
END. TEL.: HERMSTOLTZ
SÃO PAULO
CAIXA POSTAL 461
— RECIFE —
CAIXA POSTAL 166
PEÇAM INFORMAÇÕES
(406)

Tossis? Tomae BRONCHITAL

Ap. D. N. S. P. — N. 396 — 5|10|913.
Deposito: — RUA URUGUAYANA, 111
PHARMACIA BITTENCOURT (17050)

MAGNESIA S. PELLEGRINO

REFRESCANTE E DESINFECTANTE DO ESTOMAGO E INTESTINO

MAGNESIA S. PELLEGRINO
(307)

MOVEIS

Grande venda de moveis finos a preços ao alcance de todas as bolsas. Não comprem sem visitar o LEÃO DOS MARES — Largo da Lapa, 32 (Ponto dos bondes.)

Superiores dormitorios completos	1:250$000
Superior Sala de jantar	1:200$000
Moderna Sala de visitas estufada . . .	550$000

(877)

VINHO RECONSTITUINTE GRANADO

QUINIO-CARNE-LACTOPHOSPHATO DE CALCIO-PEPSINA E GLYCERINA

PRÉTUBERCULOSE-ANEMIA-FRAQUEZA GERAL-FALTA DE APPETITE-CONVALESCENÇAS, ETC.

Unico fabricado com vinho genuino purissimo directamente importado

O PREFERIDO PELA CLASSE MEDICA

(1045)

EDIL

Não é creme, não é pomada, nem agua branca

E' uma formula americana

á base de violeta, alfazema e amendoas.

PRODUCTO ENGARRAFADO NO BRASIL

para tratamento e embellezamento da cutis e contra "sardas", "pannos", "rugas", "espinhas" e "cravos".

Innumeros attestados comprovam a sua efficacia.

Vende-se nas seguintes casas: Cirio, Bazin, Garrafa Grande, Nunes, Lambert, Kanitz, Hortenso, Granado, Huber, Pacheco, Ribeiro Menezes, Eritis e Lopes.

Preço, 7$ — Pelo Correio, 9$.

Pedidos por favor: RUA CHILE, 25-1º — TEL. C. 4198 (361)

DE UMA INJUSTIÇA CLAMOROSA

era, ainda hontem, o procedimento das Cias. e particulares: a ABERTURA DE RUAS, resumia-se em uma simples capinação. Passados mezes, o matto crescia novamente e das RUAS... nem signal! Era o regimen de só dar calçamento ás zonas ricas e aos bairros elegantes! Para os outros... LAMA E BURACOS!!

Revolucionando

esse estado de cousas e fugindo a essa rotina injusta, a Cia. Brasileira de Terrenos resolveu reproduzir o que já fizeram no Meyer e criar tambem na Penha, nesse lindo suburbio da Leopoldina, UMA NOVA CIDADE DE AVENIDAS, TODAS CALÇADAS, gastando a somma de Réis 2.000:000$000 em melhoramentos, os mais completos e perfeitos.

São passados apenas 2 annos

do inicio dessas obras, e já vemos uma onda de progresso acompanhar essa nossa iniciativa, fazendo os poderes publicos imitarem o nosso exemplo! E é assim que este mez, será inaugurada a NOVA LINHA DE BONDS PARA A PENHA, partindo do Largo de S. Francisco! e em Novembro a magnifica estrada de rodagem Rio-Petropolis e que passará em frente aos nossos terrenos!

E' NESSE LOGAR DE PROGRESSO e de futuro que lhe vamos proporcionar a compra de um terreno a longo prazo, á sua escolha, em uma area dividida em 1.300 lotes com todas as ruas calçadas!

NEM UM BURACO, NEM UMA POÇA D'AGUA, NEM UMA DEPRESSÃO NAS RUAS E NOS LOTES!

TUDO PERFEITO, TUDO TERMINADO, TUDO COMPLETO!

E' chegado, portanto, o momento

de adquirir, AINDA POR POUCO DINHEIRO, um lote nesse logar! Estamos ainda com OS PREÇOS DE PROPAGANDA para os primeiros 500 lotes que vamos vender agora!

COM UMA PEQUENA ENTRADA DE 5 % lhe daremos a posse immediata do terreno para a construcção da sua casa e lhe facilitamos com um prazo de 5 ANNOS o pagamento do restante! E tudo isso por meio do mais liberal contracto, assignado com a mais liberal Cia. de terrenos!

E' a opportunidade que você esperava e que apparece agora!

— Porque, então, você não se resolve e não compra um terreno ?!

Tenha fé e tenha confiança no futuro e no nosso progresso. A crise que atravessamos é passageira. Quem comprar terrenos pelos preços de crise que são os deste momento, póde estar certo de fazer um bom negocio.

— Será, então, por falta de dinheiro? Mas... nós não lhe pedimos e não queremos o seu capital!

Guarde-o para qualquer imprevisto da sua vida! O que fazemos é offerecer-lhe a opportunidade de accumular aos poucos o bastante para possuir o MAIS COMPLETO BEM QUE E' A TERRA!

Possuindo esta, tudo se fará depois, e um dia... Não estará ahi o começo da sua fortuna?

A valorisação da terra não falha...

A's vezes é lenta e demorada, mas... quando chega é soberba e dadivosa!

Feliz daquelle que sabe prever e esperar, lembrando-se de que TERRENO NÃO E' MERCADORIA QUE SE IMPORTA OU SE FABRICA! Vae desapparecendo com as edificações e augmentando sempre de valor!

Terrenos a prazo longo

comprado em pequenas prestações mensaes é um negocio ideal! A valorização dos terrenos nas grandes cidades é fatal! Para a compra é preciso, porém, o capital, e esse, empatado por algum tempo, perde juros. Comprando, no emtanto, a PRAZO LONGO, o comprador vê augmentar o valor do seu terreno antes mesmo de tel-o pago! O prazo concedido é um factor que o enriquece!!

Feliz de quem compra!!

Comprar é ter, guardar, juntar, enriquecer!

E não comprar?

A eterna imprevidencia, a FATAL MISERIA!!

Não vacille, portanto, e não perca tempo. COMPRE! Antes, porém, tome um trem e vá ver a verdade do que estamos annunciando! Vá ver essa linda cidade que cresce e que em breve transformará esse suburbio encantador, no mais valorizado da nossa capital. Comece amanhã mesmo a economizar, escolhendo um lote que venderemos a titulo de propaganda a partir de

3:500$000
a prestações de
67$500
por mez.

Agencia no local, todos os dias, com pessoal competente para mostrar os terrenos sem qualquer compromisso.

Fazemos questão da sua visita.

Em frente á Igreja da Penha

Para mais informações á

RUA ASSEMBLE'A, 123 -- 1º andar

Cia. Brasileira de Terrenos

DIRECTORIA: Cesar Proença, José Milliet, Francisco Eduardo Magalhães. (1200)

LARANJEIRAS

— LUXUOSO PALACETE —

Rua Rumania n. 15

A'-PORTA, lindeiro, vende-se terça-feira, 30 do corrente, ás 4 1|2 em ponto, o palacete acima de solida e moderníssima construcção, executada com o maximo capricho e o maior gosto artistico, em um dos melhores bairros desta capital. O predio está edificado em centro de terreno com 2 pavimentos, seis quartos, duas salas, 2 halls, 2 salas, 2 saletas, 3 W. C., garage com quartos para chauffeur e empregados, etc., etc. — Vêr os maiores detalhes no "Jornal do Commercio" de amanhã. (C 22816)

PALACETE PARISIENSE

Possue dois quartos confortaveis para familias de trato. Optima mesa, acceitam-se pensionistas. — Laranjeiras n. 21. (C 22834)

Terrenos quasi de graça — A' vista e a prazo

Vendem-se bellos lotes á rua Professor Gabizo, Maria e Barros e Haddock Lobo, na Avenida Trapicheiro, sobre Professor Gabizo e rua São Francisco Xavier, proximo á estrada. Tratam á rua Maria e Barros, 457, (Fabrica). Pagamento á vista ou a prazo. (C 21386)

MEDICINA CASEIRA

Do dr. Tartaruga, cura a tristeza. E' um livro original de satyra e humorismo. Nas livrarias Ribeiro, Alves, Briguiet, Odeon e outras. (C 23560)

Ulceras — Ferida — Eczema

O pó de Liége, Aroeira Composto, é o unico que faz sarar em pouco tempo. Vende-se em todas as pharmacias e drogarias. (C. 23586)

ESCRIPTORIOS

Alugam-se optimos com ou sem moveis, telephone e elevador, quasi em frente á Galeria Cruzeiro. Tratar na rua Chile n. 31, primeiro andar. (C 23561)

ACÇÃO ENTRE AMIGOS

A rifa de um cavallo, relogio e um cordão de ouro que devia extrair-se hoje, pela Loteria Federal, fica transferida para a ultima loteria de outubro. (C 23574)

BELLA VIVENDA

Vende-se a da rua do Bispo n. 43, conforto moderno. — Informações: Telephone Villa 4017. (C 21882)

CAPITOLIO HOTEL

Rua do Cattete, 44

Do centro é o melhor. Conforto e tratamento de primeira ordem. — Diarias com refeições de 12$000 a 18$000. Para casal de 600$000 a 750$000 mensaes. (C 21341)

DIAMANTINA-HOTEL

Rua do Cattete, 219

Pensão exclusivamente familiar. Accéita hospedes externos. (C 22262)

BOLO INGLEZ — MARCA J. MACIEL

REGISTRADO SOB O NUMERO 23.881

Aviso aos fabricantes e compradores a bem de seus interesses, que vou agir contra os imitadores da referida marca.

Rio de Janeiro, 27 de setembro de 1927. — *José Pereira da Fonseca* — Rua da Misericordia n. 71. — Telephone CENTRAL numero 2356. (C 23553)

SENHORAS

Tendes cabellos no rosto, testa, braços e pernas?

Usae o "DEPILUX", depilatorio liquido (Invento Americano), facil applicação, e effeito instantaneo, cujo resultado verificareis em dois minutos; deixa a pelle lisa e alva, não queima e não prejudica a epiderme. Póde ser usado em qualquer parte do corpo, é completamente inoffensivo. Recusar outro que não seja o "DEPILUX"; devolvemos a importancia se não produzir o effeito desejado.

Acha-se á venda nas drogarias, pharmacias e perfumarias de primeira ordem.

Depositario: Drogaria Huber — Sete de Setembro n. 61. — Laboratorio: G. Maia — Caixa Postal, 1571, Rio de Janeiro. — Um vidro, 8$800. — Pelo Correio, 10$000. (C 23660)

ALFAIATARIA EM OPTIMO CLIMA

TRATA-SE COM M. CUNHA

Em Trajano de Moraes, E. do Rio, vende-se a unica da localidade, com pequeno stock e bem afreguezada. Motivo, o proprietario ter outros negocios. (C 21880)

VIVENDA

Aluga-se ou vende-se uma, n estação de Todos os Santos, logar alto e saluberrimo. Informações: — Telephone 1485, Central. (1208)

HYPOTHECA

Particular empresta sobre predios bem localizados, de 5 até 500 contos, juros minimos; adeantamos qualquer quantia. Uruguayana n. 96, 3º andar. Telephone Norte 1018. (C 22799)

ALUGA-SE

O bom predio da rua Alice n. 86, com a venda dos finos moveis que o guarnecem. Das 14 ás 17 horas. (C 22740)

CASA

Aluga-se ou vende-se com dois pavimentos, 5 quartos, 4 salas e outras dependencias, fogão a gaz e aquecedor, á rua D. Maria n. 46, Aldeia Campista. Póde ser vista a qualquer hora. (C 21711)

TERRENO EM COPACABANA

Vende-se um magnifico, junto ao n. 556, da Rua Barata Ribeiro. Tratar no palacete que fica nos fundos do mesmo. (1178)

NICKELADOR

Precisa-se á rua do Costa numero 39. (747)

MANTEIGA VIRGEM

Marca registrada — Kilo 10$300. Unico deposito Leiteria Palmyra. — RUA DO OUVIDOR n. 149. (508)

MECANICO

Para machina de escrever. Precisa-se á rua do Costa numero 39. (746)

Livraria Alves

Livros collegiaes e academicos. — RUA DO OUVIDOR, 166. (1181)

CASAS

Traspassa-se o contrato da casa numero 38-A da rua do Rezende, a qual tem todas as qualidades de moderna hygiene. Ver na mesma. (878)

Santa Thereza — Venda de um grande predio com grande terreno

Vende-se o predio e terreno sito á rua Oriente n. 89, Paula Mattos, em Santa Thereza. Póde ser visto a qualquer hora do dia. Tratar na Companhia Cervejaria Brahma — RUA MARQUEZ DE SAPUCAHY numero 200. — ESCRIPTORIO. (1162)

COMPANHIA BRASIL CINEMATOGRAPHICA

ODEON

HOJE - amanhã e depois

vereis ainda este programma em que ha

ANNA NILSSON
ROBERT FRAZER e
LIONEL BARRIMORE

no film da FIRST NATIONAL

UMA GRANDE AVENTURA

delicioso trabalho apresentado pelo PROGRAMMA SERRADOR

No programma:
Modas de Paris
e novidades mundiaes em
REVISTA ODEON

E os ballados das lindas
Irmãs Bianchi

HORARIO:
Complemento 2,00 - 4,20 - 6,00 - 8,30 - 10,00
DRAMA 2,30 - 4,30 - 6,30 - 8,30 - 10,40
PALCO 4,00 - 8,10 - 10,20

Sessão das Moças
Poltronas 3$000
Camarotes 15$000
A' NOITE
4$000 e 20$000

SEGUNDA-FEIRA

O — PROGRAMMA SERRADOR — vos dará

O Poder da Seducção

um film da FIRST NATIONAL que nos leva a New York, á Florida, ás Neves do Canadá e ao calor e temporaes da Africa equatorial!

Corinne Griffith
é a heroina

HOJE — e 2 dias mais — para ver

MERY CARR e BELLE BENNETT

nesse romance de amor e soffrimento de mãe, uma joia de arte da UNIVERSAL PICTURES

O Quarto Mandamento

No programma:
Veteranos e Calouros
a vida universitaria, da UNIVERSAL
Novidades Internacionaes

HORARIO
Comedia e Jornal: 2,00 - 3,25 - 5,15 - 7,15 - 9,25
Quarto Mandamento: 2,10 - 4,00 - 6,00 - 8,10 e 10,20

GLORIA

SEGUNDA-FEIRA

A — UNITED ARTISTS — apresentará

JACK PICKFORD
e
NORMA SHEARER
em
FIM DO MUNDO

Não se perde nunca a opportunidade de ver um **film campeão** do PROGRAMMA SERRADOR

O HOMEM DE AÇO — Milton Sills — HOJE - no IRIS

Quo Vadis? — Emil Jannings — HOJE - no AMERICANO

MIGUEL STROGOFF — (Yvan Mosjoukine) — Amanhã - no Cine REAL (Engenho Novo)

SEGREDOS — NORMA TALMADGE — HOJE - no HADDOCK LOBO

A TIA DO CARLITO — (S. Chaplin) — Dia 10 - no IRIS

CAPITOLIO

HORARIO
2, 3.20, 5, 6.40, 8.20, 10, 10.20

A abrir espectaculo:

ELEGIA
Um primor dramatico da Paramount, em 2 actos

A seguir: **A FRAGATA INVICTA** com Wallace Beery, Esther Ralston, Charles Farrell, George Bancroft, etc.

IMPERIO

HORARIO
2, 3.40, 5.20, 7, 8.80, 10.20

A'S 2as. e 5as. FEIRAS — Films novos — Dois Programmas todas as semanas

A abrir espectaculo:

Jornal Paramount n. 5
E
FIGURINOS DE BROADWAY
(Wolf's Clothing)

Uma obra da «Warner Brothers» que se recommenda pela sua technica modernissima. Um film do Programma MATTARAZZO

A seguir:
O CAVALLEIRO MYSTERIOSO
(The Mysterious Rider)
com JACK HOLT, BETTY JEWEL, etc.

PARISIENSE

Emp. V. R. Castro

HOJE, Amanhã e depois, 3 dias apenas

Todos devem vêr

Porque Paris Fascina

Um espectaculo nunca visto no Brasil! A companhia do FOLIES BERGERES de Paris, a mais afamada do mundo inteiro, com toiletts riquissimas, dansas antigas e modernas pelas mais bellas mulheres de Paris, uns verdadeiros figurinos animados, em um film deslumbrante, artisticamente colorido.

A famosa JOSEPHINE BAKER nos seus mais endiabrados numeros.

E ainda o empolgante film

O Phantasma do Louvre

A lenda que durante muito tempo preoccupou a população inteira de Paris. Tereis occasião de conhecer o mais rico museu do mundo — O LOUVRE.

Segunda-feira, 3 de outubro — Um grande espectaculo num só programma. A NOIVA DE TEMPESTADE — Emocionante drama de amor pela fascinante estrella DOLORES COSTELLO, em 7 actos.

AMOR... E PERNAS — Desopilante comedia em 6 actos por LARRY SEMON o rei do riso e PARISIENSE JOURNAL N. 1 — Actualidades, Politica, Sports e Modas.

OS DOIS FILMS VICTORIOSOS **"Viagem ao Brasil" e o "Apache"**

Continuam a ser programmados nesta Capital e Nictheroy

Dias 3 e 4 segunda e terça nos **Cinema Americano** em Copacabana e **Cinema Velo** — na Rua Haddock Lobo

Dias 6 e 7 quinta e sexta, no **Cinema America** Na TIJUCA

Dias 10, 11 e 12 segunda, terça e quarta no CINEMA COLLYSEU em Nictheroy

---

ROULIEN! ROULIEN! ROULIEN!

A sensação do mundo elegante... O idolo de Femina Moderna..

A seducção das «Milonguelras»... e sua encantadora «troupe» de girls de qual faz parte

CHARITO MORENO

a graciosa «vedette» sevilhana — No mais gracioso e attrahente espectaculo de todos os tempos!

HOJE **As 4, 8 e 10 horas NO PALCO do RIALTO** HOJE

Successo absoluto da revuette ultra-dynamica BOUDOIR

Alguns numeros que já invadiram os salões mundanos e começam a popularisar-se em toda a cidade: UN TROPEZON (tango); PIERROT SEM SORTE (serenata estupida); O PRIMEIRO FLIRT (sketch-relampago); O BLACK-BOTTOM final, etc.

NA TÉLA — Em todas as sessões — *Corinne Griffith* — NA TÉLA

em **TRES HORAS**

— Um excellente film da FIRST NATIONAL —

CENTRAL

EMPREZA PINFILDI

AMANHA — UM NOVO SUCCESSO "CARLITO CONDE!" MONUMENTAL

PROXIMA SEMANA — RALPH LEWIS, em "A ULTIMA EDIÇÃO"

HOJE — 4 grandiosas sessões ás 3 horas — 5 3|4 — 8 1|2 e 10 1|2 — HOJE

GRANDIOSO SUCCESSO — ENCHENTES SOBRE ENCHENTES!

NA TELA

Tom Mix em

Pelas alturas

Um extraordinario film de aventuras

RIR! RIR!

RIR! RIR!

Carlito na Casa de penhor

2 ACTOS HILARIANTES

NO PALCO

COLOSSAL SUCCESSO! ARTE E BELLEZA

Ember and Santos

bailes americanos modernos — Acrobacia e deslocação — Successo do "Black-Bottom"

Successo da Troupe YUMAZETTIS

Salto da morte — Gymnastica difficil — Acrobacia sensacional

Arcos-Verdeguer — Duo comico —

Les Marocc Luiza de Lerma — Bailes - cantos - duos comicos

MARIO-ALBA, celebres duettistas — HORTENCIA & MARIA, bailes acrobaticos — FERREIRA DA SILVA, ADOLPH & PARTNER (acrobatas), OZON, Homem Serpente — MARYSTINA, bailarina hespanhola — LOS STEIN, tango — SUZETTE & ALEX, duo lyrico.

Successo! — MURGA SEVILHANA — 6 originaes musicos comicos — Rir a não poder mais.

CINEMA AMERICANO

R. COPACABANA 743 — — — — Telephone Ipanema 622

HOJE — AMANHA e DEPOIS

QUO VADIS?

10 actos empolgantes do "Prog. Serrador", com **EMIL JANINGS**

BOMBEIROS — comedia em 2 partes, com CARLITO.

Gaumont-Jornal n. 54 — com as ultimas novidades

ROD LA ROQUE e DOLORES DEL RIO EM

Resurreição

HOJE — ULTIMO DIA! no **Cinema America**
Teleph. V. 4575
R. Conde Bomfim, 334 —
Amanhã: Capacetes de aço

AMANHÃ e DEPOIS no **Cinema Brasil**
R. Haddock Lobo, 437
Teleph. V. 2012

CINEMA BRASIL

RUA HADDOCK LOBO, 437 — — — Telephone Villa 2012

HOJE — ULTIMO DIA! HOJE — ULTIMO DIA!

MR. WU

8 actos assombrosos da Metro-Goldwyn-Mayer com **Lon Chaney e Renée Adorée**

DANSARINA DE ALUGUEL
7 actos da Metro-Goldwyn-Mayer, com JOAN CRAWFORD e OWEN MOORE.

OSSOS DO OFFICIO
comedia em 2 partes.

AMANHÃ: RESURREIÇÃO.

CINAMA HADDOCK LOBO

R. HADDOCK LOBO, 30 — — — — — Teleph. Villa 480

HOJE — AMANHÃ e DEPOIS

NORMA TALMADGE EM

SEGREDOS

8 actos maravilhosos do "Prog. Serrador"

DESTEMIDO
7 actos do "Prog. Serrador", com Dorothe Devore

GAUMONT-JOURNAL N. 53

Cinema Atlantico

R. Copacabana, 58 — Teleph. Ipanema 1521

HOJE — ULTIMO DIA!

TRISTEZAS DE SATANAZ
10 actos da Paramount, com Adolpe Menjou, Ricardo Cortez e Lya de Putti.

O PRESENTE DE NUPCIAS
6 actos da Paramount, com Mary Alden.

UMA AVENTURA NA ARABIA
comedia em 2 partes.

O MUNDO EM FOCO N. 155

Amanhã — MR. WU.

CINEMA GUANABARA

P. Botafogo 506 T. Sul 2418

HOJE — ULTIMO DIA!

DIREITOS DA MOCIDADE
9 actos da "Universal", com LEE PARRY.

PENA DE MORTE
6 actos do Prog. Matarazzo com CLARA BOW.

MANTENDO A PALAVRA
comedia em 2 partes.

Amanhã: ARGUCIAS DE CUPIDO.

Cinema VELO

R. Haddock Lobo, 188 — — Teleph. V. 874

HOJE — ULTIMO DIA!

Viuva de ninguem
7 actos da Paramount, com Leatrice Joy.

CABARET
8 actos da Paramount, com GILDA GRAY e TOM MOORE.

OS TRES ROMEUS
comedia em 2 partes.

O MUNDO EM FOCO 154

Amanhã — MR. WU.

CINEMA TIJUCA

R. Conde Bomfim 344 T. V. 861

HOJE — ULTIMO DIA!

GENTE SEM MODOS
7 actos do Prog. Matarazzo, com Louise Fazenda.

NOTA PERFUMADA
7 actos do mesmo prog. com Patsy Ruth Miller.

O VIUVO ALEGRE
comedia em 2 partes.

Amanhã: SUSTENTANDO A NOTA.